



Aprovado pelo Parecer nº  
111/23 Consun de 14/09/2023

# **PROJETO DE AUTORIZAÇÃO DO CURSO DE**

## **Licenciatura em Artes Visuais**

Joinville, 2023



## **FUNDAÇÃO EDUCACIONAL DA REGIÃO DE JOINVILLE – FURJ – MANTENEDORA**

### **Presidente**

Alexandre Cidral

### **Vice-Presidente**

Therezinha Maria Novais de Oliveira

### **Diretor Administrativo**

José Kempner

### **Procuradoria Geral**

Ana Carolina Amorim

## **Universidade da Região de Joinville – Univille – Mantida**

### **Reitor**

Alexandre Cidral

### **Vice-Reitora**

Therezinha Maria Novais de Oliveira

### **Pró-Reitora de Ensino**

Patrícia Esther Fendrich Magri

### **Pró-Reitor de Pesquisa e Pós-Graduação**

Paulo Henrique Condeixa de França

**Pró-Reitora de Extensão e Assuntos Comunitários**

Yoná da Silva Dalonso

**Pró-Reitor de Infraestrutura**

Gean Cardoso de Medeiros

**Diretor do Campus São Bento do Sul**

Eduardo Silva

**Parque de Inovação Tecnológica de Joinville e Região – Inovaparq – Mantida**

**Diretor Executivo**

Marcelo Leandro de Borba

**Elaboração**

Reitoria

Vice-Reitoria

Pró-Reitoria de Ensino

Pró-Reitoria de Pesquisa e Pós-Graduação

Pró-Reitoria de Extensão e Assuntos Comunitários

Pró-Reitoria de Infraestrutura

Direção Campus São Bento do Sul

Licenciatura em Artes Visuais – Campus Joinville Bom Retiro

## SUMÁRIO

<b>1 DADOS GERAIS DA INSTITUIÇÃO</b>	<b>7</b>
1.1 Mantenedora	7
1.2 Mantida	8
1.4 Dados socioeconômicos da região	12
1.5 Breve histórico da Furj/Univille	119
1.6 Corpo dirigente	133
1.7 Estrutura organizacional	135
1.7.1 Fundação Educacional da Região de Joinville	138
1.7.2 Universidade da Região de Joinville	144
1.7.2.3 Campi e unidades	157
1.7.2.4 Cursos de graduação e programas de pós-graduação stricto sensu	158
1.7.2.5 Órgãos complementares e suplementares	159
1.7.2.6 Educação a Distância (Unidade Ead - UNEaD)	160
1.8 Planejamento Estratégico Institucional (PEI)	163
1.8.2 A estratégia	167
1.8.3 Objetivos estratégicos	168
1.8.4 Integração do Planejamento Estratégico Institucional com o Curso	168
<b>2 DADOS GERAIS DO CURSO</b>	<b>169</b>
2.1 Denominação do curso	169
2.1.1 Titulação	169
2.2 Endereços de funcionamento do curso	169
2.3 Ordenamentos legais do curso	170
2.4 Modalidade	170
2.5 Número de vagas autorizadas	170
2.6 Conceito Enade e Conceito Preliminar de Curso	171
2.7 Período (turno) de funcionamento	171
2.8 Carga horária total do curso	171

2.9 Regime e duração	171
2.10 Tempo de integralização	171
2.11 Formas de ingresso	172
3. ORGANIZAÇÃO DIDÁTICO-PEDAGÓGICA	173
3.1 Política institucional de ensino de graduação	173
3.2 Política institucional de extensão	176
3.3 Política institucional de pesquisa	182
3.4 Histórico do curso	186
3.5 Justificativa da necessidade social do curso (contexto educacional)	186
3.6 Proposta filosófica da Instituição e do curso	186
3.6.1 Educação para o século XXI	187
3.6.2 Universidade	198
3.6.3 Concepção filosófica específica do curso	200
3.7 Objetivos do curso	200
3.7.1 Objetivo geral do curso	200
3.7.2 Objetivos específicos do curso	201
3.8 Perfil profissional do egresso e campo de atuação	201
3.8.1 Perfil profissional do egresso	201
3.8.2 Campo de atuação profissional	201
3.9 Estrutura curricular e conteúdos curriculares	201
3.9.1 Matriz curricular	202
3.9.2 Ementas e referencial bibliográfico	203
3.9.3 Integralização do curso	204
3.9.4 Abordagem dos temas transversais: educação ambiental, educação das relações étnico-raciais e educação em direitos humanos	207
3.9.5 Atividades extracurriculares	211
3.10 Metodologia de ensino-aprendizagem	212
3.11 Inovação pedagógica e curricular	216
3.12 Flexibilização curricular	218
3.13 Procedimentos de avaliação dos processos de ensino e aprendizagem	219

3.14 Apoio ao discente	221
3.14.1 Central de Relacionamento com o Estudante	221
3.14.2 Central de Atendimento Acadêmico	222
3.14.3 Programas de bolsa de estudo	222
3.14.5 Assessoria Internacional	227
3.14.6 Diretório Central dos Estudantes e representação estudantil	229
3.14.7 Coordenação ou área	229
3.14.8 Outros serviços oferecidos	230
3.15 Gestão do curso e os processos de avaliação interna e externa	233
3.16 Atividades de tutoria	238
3.17 Conhecimento, habilidades e atitudes necessárias às atividades de tutoria	239
3.18 Tecnologias de informação e comunicação no processo de ensino e aprendizagem	242
3.19 Ambiente Virtual de Aprendizagem	250
3.20 Material didático	251
3.21 Número de vagas	255
4. GESTÃO DO CURSO E PROFISSIONAIS DA EDUCAÇÃO	257
4.1 Gestão do curso	258
4.2 Colegiado do curso	259
4.3 Coordenação do curso	261
4.4 Núcleo Docente Estruturante do curso	263
4.5 Equipe multidisciplinar	264
4.6 Mecanismos de interação entre docentes, tutores e estudantes	265
4.7 Corpo docente do curso	265
4.8 Corpo de tutores do curso	267
5 INFRAESTRUTURA	268
5.1 <i>Campus</i> Joinville	270
7.1.3 Unidade São Francisco do Sul	275
7.1.4 Unidade Centro – Joinville	276
5.2 Salas/gabinetes de trabalho para professores de tempo integral	278

5.3 Espaço de trabalho para coordenação do curso e serviços acadêmicos	279
5.4 Espaço para os professores do curso (sala dos professores)	280
5.5 Salas de aula	281
5.6 Acesso dos alunos a equipamentos de informática	282
5.7 Biblioteca – Sistema de Bibliotecas da Univille (Sibiville)	287
5.7.1 Espaço físico, horário e pessoal administrativo	287
5.7.2 Acervo	290
5.7.3 Serviços prestados/formas de acesso e utilização	292
5.7.4 Acesso a bases de dados	293
5.7.5 Biblioteca virtual Minha Biblioteca	294
5.7.6 Acervo específico do curso	294
5.8 Laboratórios	294
5.8.1 Laboratórios de formação básica	298
5.8.2 Laboratórios de formação específica	299
5.9 Comitê de Ética em Pesquisa e Comitê de Ética na Utilização de Animais	299

# **1 DADOS GERAIS DA INSTITUIÇÃO**

## **1.1 Mantenedora**

### **Denominação**

Fundação Educacional da Região de Joinville – FURJ

CNPJ: 84.714.682/0001-94

### **Registro no Cartório Adilson Pereira dos Anjos do Estatuto e suas alterações:**

- Estatuto da FURJ protocolo 21640, livro protocolo 7A, livro registro 1.º, fls. 002, Registro 2 em 25/5/1995;
- Primeira alteração, protocolo 70379, livro protocolo 48A, livro registro 9A, fls. 104, Registro 1304 em 14/3/2000;
- Segunda alteração, protocolo 121985, livro protocolo A92 em 21/12/2005;
- Terceira alteração, protocolo 178434, livro protocolo 140 em 6/6/2008;
- Quarta alteração, protocolo 190166, livro protocolo A062, fls. 147, Registro 15289 em 9/4/2015.

### **Atos legais da mantenedora**

- Lei Municipal n.º 871 de 17 de julho de 1967 – autoriza o Prefeito a constituir a Fundação Joinvillense de Ensino (Fundaje);
- Lei n.º 1.174 de 22 de dezembro de 1972 – transforma a Fundaje em Fundação Universitária do Norte Catarinense (Func);
- Lei n.º 1.423 de 22 de dezembro de 1975 – modifica a denominação da Func para Fundação Educacional da Região de Joinville (FURJ).



## **Endereço da mantenedora**

Rua Paulo Malschitzki, n.º 10 – Zona Industrial Norte

CEP 89219-710 – Joinville – SC

Telefone: (47) 3461-9201

www.Univille.br

## **1.2 Mantida**

### **Denominação**

Universidade da Região de Joinville – Univille

### **Atos legais da mantida**

- Credenciamento: Decreto Presidencial s/ n.º de 14/8/1996;
- A última avaliação externa que manteve o credenciamento como Universidade: Portaria MEC 524, de 9 de junho de 2020 publicada no Diário Oficial da União nº 111 de 12 de junho de 2020 retificada no Diário Oficial da União nº 129 de 8 de julho de 2020.

### **Endereços**

- Campus Joinville, sede da Univille

Rua Paulo Malschitzki, 10 – Zona Industrial Norte – CEP 89219-710 – Joinville – SC

Tel.: (47) 3461-9000 - E-mail: univille@univille.br

- Campus São Bento do Sul

Rua Norberto Eduardo Weihermann, 230 – Bairro Colonial – CEP 89288-385 – São Bento do Sul – SC

Tel.: (47) 3631-9100 - E-mail: univillesbs@univille.br

- Unidade Centro – Joinville

Rua Rio do Sul, 270 – Centro – CEP 89202-201 – Joinville – SC

Tel.: (47) 3431-0600 - E-mail: univillecentro@univille.br

- Unidade São Francisco do Sul

Rodovia Duque de Caxias, 6.365 – km 8 – Bairro Iperoba – CEP 89240-000 – São Francisco do Sul – SC

Tel.: (47) 3471-3800 - E-mail: univille.sfs@univille.br

- Polo de Educação a Distância Campus Joinville

Rua Paulo Malschitzki, 10 – Zona Industrial Norte – CEP 89219-710 – Joinville – SC

Tel.: (47) 3461-9000 - E-mail: polobomretiro@univille.br

- Polo de Educação a Distância Campus São Bento do Sul

Rua Norberto Eduardo Weihermann, 230 – Bairro Colonial – CEP 89288-385 – São Bento do Sul – SC

Tel.: (47) 3631-9100 - E-mail: polosbs@univille.br

- Polo de Educação a Distância Unidade Centro – Joinville

Rua Rio do Sul, 270 – Centro – CEP 89202-201 – Joinville – SC

Tel.: (47) 3422-3021 - E-mail: polocentro@univille.br

- Polo de Educação a Distância Unidade São Francisco do Sul

Rodovia Duque de Caxias, 6.365 – km 8 – Bairro Iperoba – CEP 89240-000 – São Francisco do Sul – SC

Tel.: (47) 3471-3800 - E-mail: polosfs@univille.br

- Polo de Educação a Distância Araquari

Rodovia SC-418, 7.231 – CEP 89245-000 – Araquari – SC

Tel.: (47) 3433-3566 - E-mail: poloaraquari@univille.br

- Polo de Educação a Distância Guaratuba

Rua Vieira dos Santos, 1401 – Centro – CEP 83280000 – Guaratuba – SC

Tel.: (47) 3442-1572 - E-mail: pologuaratuba@univille.br

- Polo de Educação a Distância Barra Velha

Av. Thiago Aguir, 334- Jardim Icarai – CEP 88390000 – Barra Velha – SC

Tel.: (47) 3457-1281 - E-mail: polobarravelha@univille.br

- Polo de Educação a Distância Guaramirim

Rua 28 de agosto, 840 – Centro – CEP 89270000 – Guaramirim – SC

Tel.: (47) 3373-0055 - E-mail: pologuaramirim@univille.br

- Polo de Educação a Distância Jaraguá do Sul

Av. Marechal Deodoro da Fonseca, 744 – Centro – CEP 89251700 – Jaraguá do Sul – SC

Tel.: (47) 3273-1822 - E-mail: polojaragua@univille.br

- Polo de Educação a Distância Itapoá

Rua Wellington Rodrigues Junqueira, 102 – Residência Príncipe – CEP 89249000 – Itapoá – SC

Tel.: (47) 3443-2279 - E-mail: poloitapoa@univille.br

- Polo de Educação a Distância Massaranduba

Rua 11 de novembro, 3715 – Centro – CEP 89108000 – Massaranduba – SC

Tel.: (47) 3379-1574 - E-mail: polomassaranduba@univille.br

### **1.3 Missão, Visão e Valores Institucionais da Univille**

#### **Missão**

Promover, enquanto universidade comunitária, formação humanística, científica e profissional para a sociedade por meio do ensino, da pesquisa e da extensão, comprometida com a sustentabilidade socioambiental.

#### **Visão**

Ser reconhecida nacionalmente como uma universidade comunitária, sustentável, inovadora, empreendedora, internacionalizada e de referência em ensino, pesquisa e extensão.

#### **Valores institucionais**

##### **Ética**

Construção de relacionamentos pautados na transparência, honestidade e respeito aos direitos humanos promovem o exercício da cidadania e da democracia.

##### **Cidadania**

Participação democrática, proatividade e comprometimento promovem o desenvolvimento pessoal e o bem-estar social.

## **Integração**

Ação cooperativa e colaborativa com as comunidades interna e externa constrói o bem comum.

## **Inovação**

Gerar e transformar conhecimento científico e tecnológico em soluções sustentáveis e aplicáveis contribui para o desenvolvimento socioeconômico.

## **Empreendedorismo**

Relacionar-se com a capacidade de idealizar, coordenar e realizar projetos, serviços e negócios.

## **Responsabilidade socioambiental**

Gestão de recursos e ações comprometidas com o equilíbrio socioambiental favorecem a qualidade de vida.

### **1.4 Dados socioeconômicos da região**

Do ponto de vista geográfico, o norte catarinense (figura 1) possui uma rica mistura de relevos, climas, vegetações e recursos hídricos. Tais aspectos ganham importância quando articulados à história da ocupação humana, especialmente na microrregião de Joinville, que remonta a 6 mil anos (BANDEIRA; OLIVEIRA; SANTOS, 2009). Conforme pesquisas arqueológicas desenvolvidas por profissionais que atuam na Univille e no Museu Arqueológico de Sambaqui de Joinville, até o momento foram identificados 150 sítios de tipologia sambaqui, isto é, formações de conchas construídas por povos que habitaram o litoral do Brasil no período pré-colonial (BANDEIRA, 2005). Também de acordo com pesquisas históricas e antropológicas, no século XVI predominavam na região grupos tupis-guaranis (BANDEIRA, 2004), os quais foram paulatinamente desaparecendo ou se deslocando de maneira fragmentada, à medida que portugueses e vicentistas empreenderam a

conquista do território, valendo-se do trabalho de africanos combinado com o antigo sistema colonial. Contudo, no século XIX, parte da área foi transformada em terras dotais quando Dona Francisca, irmã de D. Pedro II, se casou com o filho do Rei da França (Luís Felipe I), o Príncipe de Joinville, Francisco Fernando de Orleans.

Em 1849, mediante a assinatura de um contrato, o Príncipe e a Princesa de Joinville cederam à Sociedade Colonizadora de Hamburgo 8 léguas quadradas dessas terras para que fossem colonizadas com imigrantes germânicos. Oficialmente, a fundação de Joinville começou com a chegada da primeira leva de imigrantes europeus em 9 de março de 1851.

**Figura 1** – Estado de Santa Catarina e suas mesorregiões



Fonte: IBGE (2021g)

O estabelecimento desses imigrantes obedeceu a um modelo distinto em relação ao que prevaleceu nas demais regiões do Brasil que também receberam imigrantes europeus em meados do século XIX. Enquanto os imigrantes enviados para as lavouras de café, principalmente no estado de São Paulo, trabalhavam em um regime de semisservidão, os que se dirigiam à Colônia Dona Francisca adquiriam lotes de terra com certa facilidade, o que lhes proporcionava relativa

autonomia para desenvolver suas atividades. No lugar da exploração (monocultura escravista) ocorreu uma colonização fundamentada na pequena propriedade (policultura), baseada no trabalho familiar, decorrendo daí o rápido aparecimento do núcleo urbano, voltado à comercialização e exportação de excedentes, bem como à importação de outros gêneros.

Nas últimas décadas do século XX, a abertura econômica brasileira produziu efeitos de toda ordem na vida urbana e no quadro econômico da cidade, entre os quais se destacam a mudança do perfil das indústrias e o desenvolvimento de um projeto levado a cabo pelo poder municipal voltado a transformar Joinville em cidade de eventos e turismo. Para tanto, o poder público valeu-se da existência de uma série de manifestações e de equipamentos culturais (criados em diferentes momentos da história local) para diversificar a economia e fomentar emprego e renda na área de serviços e de hospitalidade.

Por fim, cabe assinalar nesta breve escrita sobre a história da região a própria criação da Univille. Conforme Coelho e Sossai (2015), a iniciativa para implantar o primeiro curso de ensino superior da região foi justificada em 1965 como resposta a um problema de “desproporcionalidade convincente”, pois em Santa Catarina havia apenas uma universidade, na capital Florianópolis. Tornava-se, pois, imperativo que Joinville, com suas indústrias e tendo atingido o maior índice de crescimento populacional catarinense entre 1960 e 1964, contasse com cursos superiores para atender às demandas crescentes tanto de recursos humanos de seu complexo industrial quanto de professores para a educação básica, que àquela altura registrava um aumento de 16,8% de escolares ao ano.

Já no princípio dos anos 1980 as comunidades interna e externa iniciaram os debates sobre a transformação da Furj em universidade, o que se concretizou por meio do credenciamento da Univille em 1996, conforme consta no histórico institucional que integra o primeiro capítulo do PDI 2022-2026.

#### 1.4.1 Aspectos socioeconômicos

A mesorregião norte catarinense dispõe de uma área de 15.937,767 km<sup>2</sup> e uma população estimada para 2021 de 1.435.570 habitantes, conforme IBGE (2021g). Nessa área estão localizados 26 municípios de Santa Catarina agrupados

em três microrregiões: a Microrregião de Canoinhas, a Microrregião de Joinville e a a Microrregião de São Bento do Sul.

Atualmente a Universidade dispõe de unidades e *campi* nos municípios de Joinville, São Bento do Sul e São Francisco do Sul e polos nos municípios de Joinville, São Bento do Sul, São Francisco do Sul, Araquari, Barra Velha, Guaramirim, Itapoá, Jaraguá do Sul e Massaranduba (figura 2), além de um polo em Guaratuba, no Paraná.

#### 1.4.1.1 Joinville (SC)

O município de Joinville foi fundado em 9 de março de 1851, com a chegada dos primeiros imigrantes da Alemanha, Suíça e Noruega, a bordo da barca Colon.

Localizada na Região Sul do país, Joinville é o maior município catarinense, configurando-se como o terceiro polo industrial da Região Sul. Está entre os 15 maiores arrecadadores de tributos e taxas municipais, estaduais e federais, concentrando grande parte da atividade econômica na indústria, com destaque para os setores metalomecânico, têxtil, plástico, metalúrgico, químico e farmacêutico (SEPUD, 2020).

É o município polo da microrregião nordeste do estado de Santa Catarina, responsável por cerca de 20% das exportações catarinenses. Em 2020 ficou na 48.<sup>a</sup> posição entre os maiores municípios exportadores do Brasil e em 2.<sup>o</sup> lugar no Estado, apesar do desempenho negativo de 8,8% em relação ao ano de 2019 (FAZCOMEX, 2021).

Entre os produtos exportados por Joinville, a maior parte (39%) é de peças destinadas a motores. O valor acumulado atingiu os U\$ 234,54 milhões em 2019, o que representou queda de 2,8% em comparação com o exportado no mesmo período de 2020. Outra grande parte da exportação de Joinville (23%) é de bombas de ar de vácuo, compressores de ar e ventiladores. O valor atinge os U\$ 139,33 milhões, mas também apresentou queda de 8% em comparação com as exportações do mesmo período de 2018. Ainda, destacam-se as partes e acessórios para automóveis (6,9%),



equivalentes a U\$ 41,89 milhões, e refrigeradores, *freezers*, aparelhos para produção de frio e bombas de calor (4,1%), equivalentes a U\$ 24,73 milhões (FIESC, 2020).

Segundo o IBGE (2021I), Joinville estima ter uma população de 604.708 pessoas em 2021, o que corresponde a uma densidade demográfica de 457 hab./km<sup>2</sup>. Ficou em 1.º lugar no *ranking* do produto interno bruto (PIB) de Santa Catarina em 2018, com o valor de quase R\$ 31 bilhões. O gráfico 1 mostra o PIB do município de 2002 a 2018, a preços correntes em milhões de R\$.

Entre as empresas que estão no município, 9 delas se configuram como as maiores do Brasil: Tupy (metalurgia), Tigre (plásticos e borrachas), Clamed Farmácias (comércio varejista), Mexichem Brasil (plásticos e borrachas), Schulz (mecânica), Scherer (comércio varejista), Krona (plásticos e borrachas), Döhler (têxtil, couro e vestuário) e Multilog (transportes e logística). Ainda, considerando a Região Sul, em Joinville estão instaladas 19 das 500 maiores empresas, segundo a Revista Amanhã (JOINVILLE..., 2021).

Deve-se destacar que Joinville mantém um índice alto de ocupação dos seus residentes, apesar de este ter apresentado, entre 2015 e 2017, uma queda. Contudo, em relação a números absolutos, observa-se um crescimento contínuo, passando de 192 mil (2014) para 249 mil (2019). O índice de ocupação é considerado alto, tendo em vista que a média do período é de 40%. No ano de 2008 Joinville tinha registrado no IBGE (2021I) 19.042 empresas, passando para 25.336 empresas em 2019. No que concerne a renda e ocupação, observa-se no gráfico 4 a média do salário mensal familiar, no período de 2008 a 2020.

Quanto ao número de estudantes no ensino médio, o gráfico 1 apresenta o total de alunos matriculados em relação ao período letivo e à evolução nos últimos anos.

**Gráfico 1** – Estudantes do ensino médio – número de alunos matriculados por ano – 2008 a 2020 – Joinville (SC).

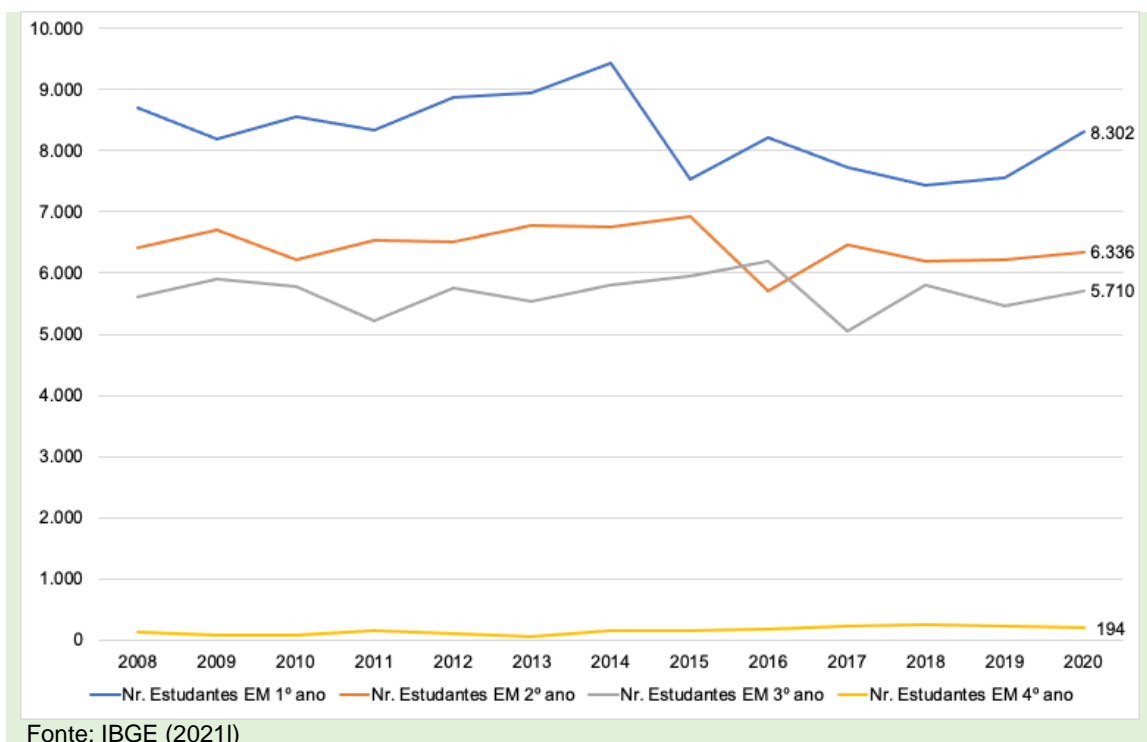

O gráfico 1 evidencia que ocorreu pequena variação no número de estudantes matriculados no ensino médio, ficando o total de matrículas na média de 20.500 alunos. O ano de 2020 apresentou 8.302 alunos no 1.º ano, 6.336 no 2.º ano, 5.710 no 3.º ano (ensino médio) e 194 alunos no 4.º ano, cursos de ensino técnico.

#### 1.4.1.2 São Bento do Sul (SC)

O município de São Bento do Sul, localizado no nordeste catarinense, começou a ser formado após a Cia. Colonizadora, com sede em Hamburgo, na Alemanha, enviar colonos para as terras da Colônia Dona Francisca (hoje Joinville). Em 1873, após não haver mais terras disponíveis, um grupo subiu a Serra Geral a pé em direção ao planalto catarinense. Após chegarem às margens do Riacho São Bento, construíram o primeiro assentamento, e logo após partiram para abrir os primeiros caminhos na mata, sempre ao longo do Riacho São Bento. Os colonos, vindos da Áustria, Bavária, Polônia, Saxônia, Tchecoslováquia e de outras partes do Brasil, encontraram uma densa floresta, povoada por inúmeros animais e pássaros,

e decidiram construir uma réplica da pátria que haviam deixado (PREFEITURA MUNICIPAL DE SÃO BENTO DO SUL, 2021).

Segundo a Prefeitura de São Bento do Sul (2021), em 21 de maio de 1883, pela Lei Provincial n.º 1030 de Santa Catarina, foi criado oficialmente o município de São Bento do Sul, instalado em 30 de janeiro de 1884.

Desde suas origens, São Bento do Sul foi uma grande produtora de móveis em madeira, amparada basicamente por suas densas florestas; destaca-se o fato de ter sido a primeira cidade catarinense a exportar móveis, segundo Kutach (2014).

Segundo o IBGE (2021o), São Bento do Sul estima ter uma população de 86.317 pessoas em 2021, o que corresponde a uma densidade demográfica de 149 hab./km<sup>2</sup>. Ficou em 19.º lugar no *ranking* do PIB de Santa Catarina em 2018, com o valor de quase R\$ 3,19 bilhões.

O PIB de São Bento do Sul apresentou um crescimento contínuo e constante entre os anos de 2002 e 2014, passando de R\$ 875 milhões (2002) para R\$ 3,12 bilhões (2014). São Bento do Sul, assim como ocorreu com outros municípios cuja atividade econômica é bastante diversificada, recebe todos os estímulos e as interferências negativas oriundas do desempenho econômico do Brasil, assim como da economia internacional. Por isso, como a economia brasileira sofreu uma queda em 2015 e 2016, observa-se que o baixo desempenho nacional interferiu no desempenho de São Bento do Sul, com a queda no PIB. Verifica-se a retomada da economia a partir de 2017, voltando ao patamar do PIB de R\$ 3,19 bilhões em 2019.

São Bento do Sul é o 8.º exportador de Santa Catarina. As indústrias da cidade venderam ao mercado internacional 1,6% do total exportado no estado. Os produtos mais comercializados foram móveis (43,5% de participação em Santa Catarina), tubos e perfis ocios de ferro ou aço (80,4% do estado) e madeira serrada (9,1% de participação em Santa Catarina). O faturamento das indústrias de São Bento do Sul, Campo Alegre e Rio Negrinho alcançou US\$ 165,161 milhões, o que representa um crescimento de 30% se comparado aos US\$ 126,664 milhões exportados em 2017 (FIESC, 2020).

Uma matriz econômica diversificada, como a de Joinville, acompanhando a tendência mundial de crescimento econômico na área de serviços, viabiliza novos empreendimentos, gerando renda superior com o emprego de mão de obra

qualificada, especialmente na área de inovação tecnológica, por meio da consolidação do Parque Científico e Tecnológico (ACISBS, 2021).

E, em relação ao número de estudantes no ensino médio, o gráfico 2 apresenta o total de alunos matriculados em relação ao período letivo e à evolução nos últimos anos.

**Gráfico 2** – Estudantes do ensino médio – n.º de alunos matriculados por ano – 2008 a 2020 – São Bento do Sul (SC)

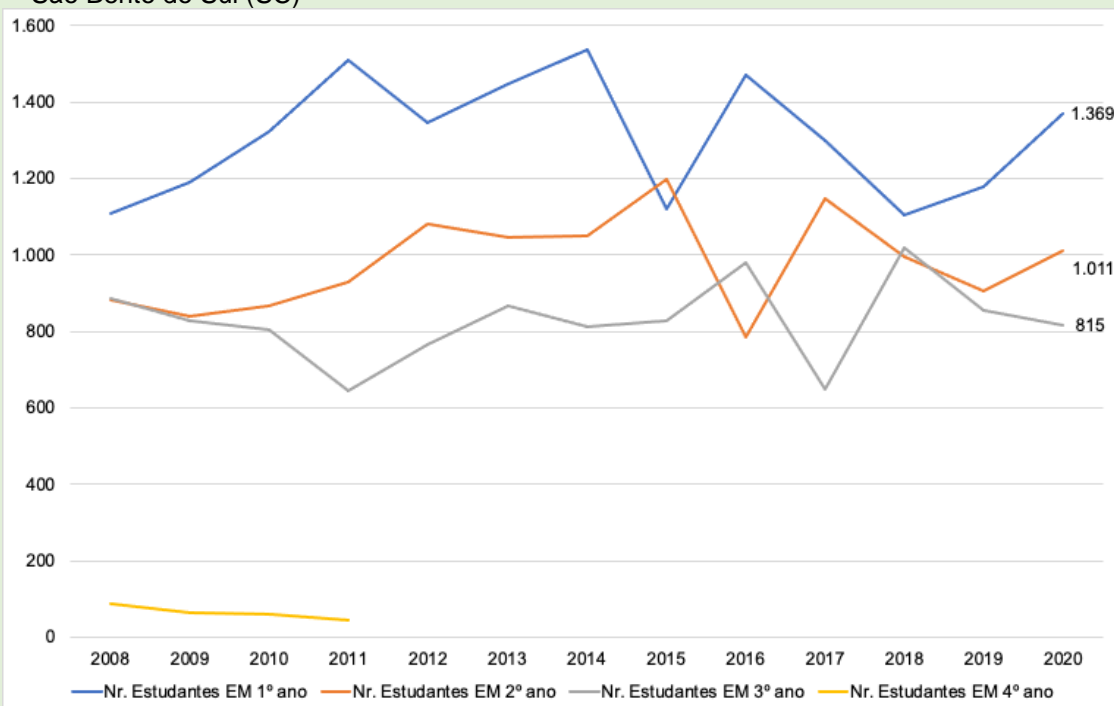

Fonte: IBGE (2021o)

Nota-se no gráfico 2 que ocorreu pouca variação no número de estudantes matriculados no ensino médio, ficando o total de matrículas na média de 3.000 alunos. O ano de 2020 apresentou 1.369 alunos no 1.º ano, 1.011 no 2.º ano e 815 no 3.º ano do ensino médio.

#### 1.4.1.3 São Francisco do Sul (SC)

São Francisco do Sul é a terceira cidade mais antiga do Brasil – a ilha foi descoberta em 1504. Em 15 de abril de 1847 recebeu o título de cidade. Com a construção da rede ferroviária, a região teve um forte impulso de desenvolvimento. A importância dos trens para a economia de São Francisco do Sul mantém-se até

hoje, já que neles os produtos do município são transportados até o porto. No século XX a localização do porto mudou, permitindo maior movimento de navios (SEBRAE, 2019g).

Em princípio a região foi colonizada e povoada como posição estratégica de controle territorial do Império. Nas suas terras foi instaurada uma monocultura escravista para cultivo de mandioca e produção de farinha, e sua maior parte era destinada ao centro imperial. A tradição marítima e pesqueira desenvolveu-se na produção de peixe seco. Com o fim do ciclo agrário, que coincide com a abolição da escravatura, ocorreu o surgimento da atividade portuária na primeira década do século XX. As primeiras instalações aduaneiras encontravam-se no perímetro do atual Centro Histórico. A partir da segunda metade do século passado, com as novas instalações, a atividade portuária estabeleceu-se como principal atividade econômica do município (PREFEITURA MUNICIPAL DE SÃO FRANCISCO DO SUL, 2021).

São Francisco do Sul destaca-se, economicamente, pela presença do quinto maior porto brasileiro em movimentação de contêineres, cuja atividade responde por mais de 70% da renda do município, com significativos reflexos para o turismo, comércio e serviços (SEBRAE, 2019g).

Segundo o IBGE (2021p), São Francisco do Sul estima ter uma população de 54.751 pessoas em 2021, o que corresponde a uma densidade demográfica de 85 hab/km<sup>2</sup>. Ficou em 14.º lugar no *ranking* do PIB de Santa Catarina em 2018, com o valor de quase R\$ 4,1 bilhões.

Um fator determinante para o crescimento do PIB de São Francisco do Sul é o seu porto e as demais atividades econômicas relacionadas a ele. Em 2019 o Porto de São Francisco do Sul consolidou-se como o maior em movimentação de cargas em Santa Catarina. É considerado pela Agência Nacional de Transportes Aquaviários (Antaq) o 6.º em qualidade ambiental entre os portos públicos do país e o 7.º maior do Brasil em volume de carga geral. Além disso, ocupa a quinta posição nacional em movimentação de fertilizantes (PORTO DE SÃO FRANCISCO DO SUL, 2021).

Um dos grandes obstáculos que a cidade enfrenta é o acesso. Em uma entrevista para a colunista Estella Benetti (2019), do jornal NSC Total, o então prefeito afirmou que enquanto não houver a duplicação da BR-280 a cidade segue

sofrendo impactos, como contêineres que não realizam mais o segmento para o Porto de São Francisco do Sul por conta do estrangulamento da BR-280. Relata nessa mesma entrevista que a cidade não consegue competir com os portos das cidades de Itapoá e Navegantes, pois, como o porto é público, os gastos são relativamente maiores do que nas cidades com porto privado. O prefeito ainda diz que, apesar dessa dificuldade com a BR-280, o porto não sofre grandes impactos econômicos; já o turismo, sim. São Francisco do Sul possui uma série de projetos de novos portos, projetos esses referentes a três terminais graneleiros, à unidade de regaseificação de gás natural TGS e ao Porto Brasil Sul. Existe uma série de novas lojas, como a Havan, a qual foi inaugurada em agosto de 2019, e novos supermercados, como Komprão, Preceiro, Angeloni, intensificando a atividade de serviço/comércio.

Em relação ao número de estudantes no ensino médio, o gráfico 3 apresenta o total de alunos matriculados em relação ao período letivo e à evolução nos últimos anos.

**Gráfico 3** – Estudantes do ensino médio – n.º de alunos matriculados por ano – 2008 a 2020 – São Francisco do Sul (SC)

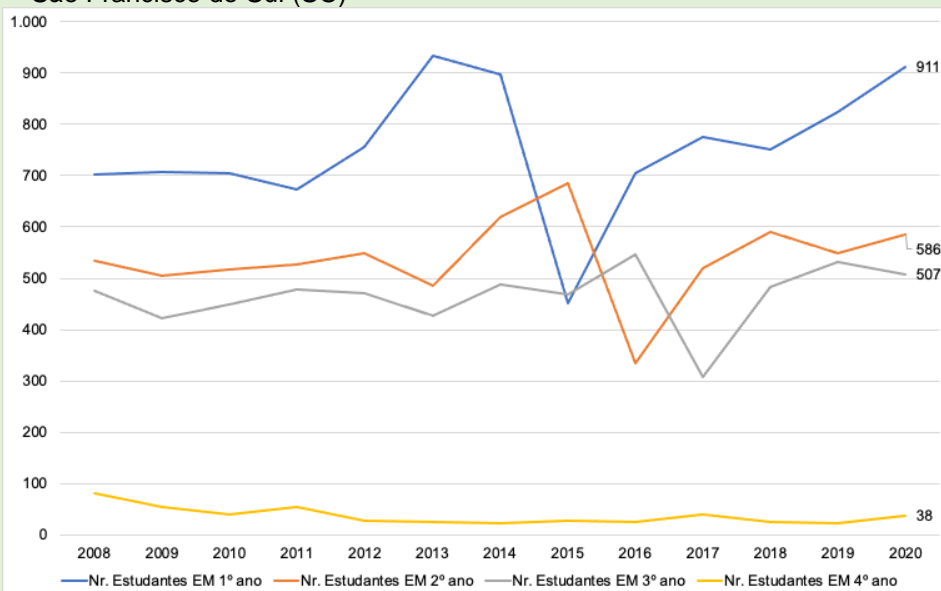

Fonte: IBGE (2021p)

O gráfico 3 apresenta o número de estudantes matriculados no ensino médio, e é possível notar que o número de alunos matriculados no 1.º ano vem apresentando crescimento a partir de 2015 após ter registrado queda em relação a

2013. O ano de 2020 apresentou 911 alunos no 1.º ano, 586 no 2.º ano, 507 no 3.º ano e 38 no 4.º ano do ensino médio (este último corresponde ao ensino técnico).

### **1.5 Breve histórico da Furj/Univille**

A história da Universidade da Região de Joinville (Univille) confunde-se com a história da educação superior no norte catarinense. A implantação da Faculdade de Ciências Econômicas em 1965, que tinha como mantenedora a Comunidade Evangélica Luterana e atualmente é um dos cursos de graduação da Univille, deu início a essa história. Em 1967, a Lei Municipal n.º 871/67, de 17 de julho, originou a Fundação Joinvilense de Ensino (Fundaje), com o objetivo de criar e manter unidades de ensino superior. Segundo Coelho e Sossai (2015), em 1971 o nome Fundaje foi alterado para Fundação Universitária do Norte Catarinense (Func), pela Lei n.º 1.174/71, de 22 de dezembro. Em 1975, todas as unidades da fundação foram transferidas para o Campus Universitário, em uma área do bairro Bom Retiro (atualmente pertencente à Zona Industrial Norte), e passaram a constituir a Fundação Educacional da Região de Joinville (Furj), segundo a Lei Municipal n.º 1.423/75, de 22 de dezembro de 1975, que modificou sua denominação e alterou sua estrutura organizacional. Atualmente a Furj é a mantenedora da Univille.

Ao longo dos mais de 55 anos de atuação, a Instituição desenvolveu-se pelos esforços da comunidade e do poder público dos municípios em que atua, com o intuito de oportunizar aos jovens da região o acesso à educação superior. Os principais fatos da trajetória de desenvolvimento da Universidade estão ilustrados na linha do tempo apresentada na figura 4 e estão descritos nesta seção do PDI 2022-2026.

Em 1977 a educação básica começou a ser oferecida pela Instituição, em unidade específica denominada Colégio de Aplicação, que em 2001 passou a funcionar em sede própria, com a denominação de Colégio Univille.

Em 1982 a área de ensino da Furj estendeu sua atuação até Jaraguá do Sul, com o curso de Ciências Econômicas, e, no ano seguinte, também com o curso de Ciências Contábeis. Em 2019 a Univille criou o polo de educação a distância (EaD) em Jaraguá do Sul.

Em 1984 começou a ofertar o curso de Administração de Empresas em São Bento do Sul. Em 1993 houve expansão na atuação da Univille na cidade, com a instalação do campus, embora as atividades pedagógicas dos cursos continuassem

a ser desenvolvidas em espaços locados. Em março de 1998 a sede própria foi inaugurada. No ano seguinte houve a construção do Centro de Estudos e Pesquisas Ambientais (Cepa) Rugendas, em área localizada fora da região urbana de São Bento do Sul. Em 2006 foi criado o Colégio Univille no Campus São Bento do Sul, com o intuito de oferecer o ensino médio. A partir de 2012 o colégio passou a ofertar também as séries finais do ensino fundamental. Em 2018 entrou em funcionamento o polo EaD no Campus São Bento do Sul.

A direção-geral da Instituição, desde sua criação, era exercida por nomeação feita pelo prefeito de Joinville. Somente no fim de 1987, em um trabalho conjunto com a comunidade acadêmica, realizaram-se as primeiras eleições diretas para o cargo de diretor-geral. Em 6 de outubro de 1987 o prefeito de Joinville assinou a Lei n.º 5.660, a qual previa que o diretor-geral das Unidades Integradas de Ensino passaria a ser eleito (COELHO; SOSSAI, 2015). Desde então, as eleições para o dirigente da Instituição ocorrem por votação secreta de seu Colégio Eleitoral, composto por profissionais da educação, estudantes e pessoal administrativo.

**Figura 2** – Linha do tempo com datas relacionadas à Univille no período de 1989-2021







Fonte: Adaptado de Coelho e Sossai (2015)

No início do ano letivo de 1989 aconteceram reuniões com lideranças comunitárias das áreas econômica e política do município e lideranças da comunidade acadêmica para rever o projeto institucional da Furj. Foi então criado o grupo Rumo à Universidade, com a tarefa específica de elaborar uma proposta pedagógica que viabilizasse a transformação da fundação em universidade. Em março de 1990 a carta consulta que delineava o perfil de uma universidade adequada às questões voltadas à microrregião, denominada Universidade da Região de Joinville, foi protocolada no Conselho Federal de Educação (CFE). O documento apresentava a proposta de uma universidade que contemplasse uma visão interdisciplinar de ciência, com ênfase em aspectos ambientais, concretizada por meio do ensino, da pesquisa e da extensão. Segundo Coelho e Sossai (2015, p. 35), a interdisciplinaridade foi preocupação do projeto pedagógico institucional e dos cursos “diante do desafio de religar saberes para responder aos complexos problemas regionais”.

Em 1991 a carta consulta foi aprovada e a implementação do Projeto Univille foi autorizada, com a posse solene da Comissão Federal de Acompanhamento do Projeto. Foram desenvolvidas ações no que diz respeito a capacitação docente, plano de cargos e salários, ampliação do acervo da biblioteca, ampliação das instalações físicas e construção de novos laboratórios (COELHO; SOSSAI, 2015).

Em 1992 o Presidente da República assinou a homologação do parecer emitido pelo CFE. Em maio de 1993, diante de mudanças na legislação relacionada à educação superior, a responsabilidade pelo acompanhamento passou ao Conselho Estadual de Educação do Estado de Santa Catarina (CEE/SC).

Em 5 de dezembro de 1995, pelo Parecer n.º 214/95, o CEE/SC aprovou, por unanimidade, os documentos que normatizavam a estrutura da Instituição: Estatuto da mantenedora (Furj), Estatuto e Regimento da Univille, juntamente com o reconhecimento de todos os seus cursos. Em 14 de agosto de 1996 foi assinado o Decreto Presidencial de Credenciamento da Univille, publicado no Diário Oficial da União em 15 de agosto do mesmo ano. Esse credenciamento foi renovado em 2001 pelo CEE/SC pelo prazo de cinco anos (Parecer n.º 123 e Resolução n.º 032/2001).

Desde o seu credenciamento enquanto universidade (1996), passando pelos processos de renovação de credenciamento (2001 e 2010) pelo CEE, de migração para o Sistema Federal de Educação (2014 a 2016) e de seu credenciamento pelo MEC/Inep (2020), a Univille concretizou uma série de iniciativas planejadas que tiveram como efeito não apenas a expansão física e a requalificação da sua infraestrutura, como também a ampliação e reconfiguração de sua atuação em ensino, pesquisa e extensão em prol do desenvolvimento da região.

Em 1999 foi implantado o Cepa da Vila da Glória, visando desenvolver estudos e pesquisas ambientais na região da Baía da Babitonga. Em 2004 a Univille

passou a atuar na cidade de São Francisco do Sul em unidade própria. Entretanto, desde 1993, a Instituição já estava presente na região com a oferta de cursos de graduação e atividades de pesquisa e extensão. Em 2018 houve a ampliação da unidade com a educação básica, por meio da implantação do Colégio Univille em São Francisco do Sul, com a oferta das séries finais do ensino fundamental e ensino médio. Também em 2018 a Unidade São Francisco do Sul passou a contar com um polo EaD.

No ano 2000, na área central de Joinville, foi criada uma unidade com salas de aula, laboratórios, ambulatórios médicos e uma farmácia-escola para dar suporte às atividades pedagógicas dos cursos da área da saúde, bem como aperfeiçoar o atendimento à população e aos termos do convênio estabelecido com o Sistema Único de Saúde (SUS). Em 2018 a Unidade Centro também passou a abrigar um dos polos EaD.

Quanto ao fortalecimento de sua inserção social e de sua representatividade política, a Univille concretizou uma série de iniciativas. Em 2006 foi instituído o Núcleo de Inovação e Propriedade Intelectual (Nipi), com o objetivo de estimular, promover, valorizar e difundir conhecimentos gerados na Universidade ou em parceria com instituições externas de diferentes naturezas. Conforme Coelho e Sossai (2015), com as atividades desenvolvidas pelo Nipi a Univille passou a ter representatividade no Sistema Nacional para a Inovação e no projeto do governo estadual de implantação e estruturação de núcleos de inovação tecnológica em Santa Catarina. Posteriormente o Nipi e o Escritório de Projetos foram unidos, dando origem à Agência de Inovação e Transferência de Tecnologia (Agitte) em 2018.

Em 2009, para fomentar as parcerias estratégicas entre a Univille, outras instituições de ensino, empresas e governos, o Conselho de Administração (ConsAdm) da Furj criou o Parque de Inovação Tecnológica de Joinville e Região (Inovaparq). Por seu intermédio, desencadeou-se um processo dinâmico de estruturação e gestão de um ambiente que passou a potencializar atividades de pesquisa científica e tecnológica, transferência de tecnologia e de incentivo à inovação produtivo-social, resultando na criação e consolidação de empreendimentos ligados a novas tecnologias, produtos, serviços e processos.

Quanto ao escopo de sua atuação na indissociabilidade entre ensino, pesquisa e extensão, ressalta-se o fato de que a Universidade amplia sua atuação, implantando quatro comitês de área que agrupam os cursos de graduação e os programas de pós-graduação stricto sensu desde 2016, quais sejam: Comitê de Arquitetura, Design, Engenharias e Ciências Exatas; Comitê de Ciências Socioeconômicas e Hospitalidade; Comitê de Ciências Humanas e Ciências Jurídicas; Comitê de Ciências da Saúde e Ciências Biológicas. Para se ter uma ideia, dos 13 cursos de graduação em funcionamento em 1996, a Univille passou a

ofertar em 2021 mais de 40 graduações, implantando cursos nas mais diversas áreas, tanto na modalidade presencial quanto na modalidade a distância.

No âmbito da pós-graduação *stricto sensu*, destaca-se a implantação do seu primeiro mestrado, em 1999, em Saúde e Meio Ambiente. Em 2021 a Univille conta com seis programas de pós-graduação, sendo dois deles de mestrado e doutorado (Saúde e Meio Ambiente e Patrimônio Cultural e Sociedade) e quatro de mestrado (Educação, Engenharia de Processos, Design e Sistemas Produtivos). Observa-se que o Mestrado em Sistemas Produtivos, credenciado pela Capes em 2021, é uma iniciativa inovadora, já que é o primeiro mestrado associativo criado por quatro instituições comunitárias de ensino superior (Ices) de Santa Catarina, entre as quais está a Univille.

Ademais, desde 2007 as Ices do Rio Grande do Sul e de Santa Catarina intensificaram a articulação política com o intuito de fortalecer o reconhecimento da categoria de universidades comunitárias pelo governo federal e pela sociedade. A Associação Brasileira das Universidades Comunitárias (Abruc), a Associação Catarinense das Fundações Educacionais (Acafe) e outras entidades dedicaram-se ao fortalecimento da identidade das instituições comunitárias e à divulgação do papel por elas desempenhado. Tal movimento resultou na aprovação da Lei n.º 12.881/2013, de 12 de novembro de 2013, que dispõe sobre a definição, a qualificação, as prerrogativas e as finalidades das Ices. Além disso, a articulação levou à alteração da Lei n.º 9.394/1996, de 20 de dezembro de 1996 (Lei das Diretrizes e Bases da Educação – LDB). Por meio da Lei n.º 13.868/2019, de 3 de setembro de 2019, que alterou o artigo 19 da LDB, a legislação federal passou a considerar “comunitárias” como uma das categorias administrativas em que instituições de ensino dos diferentes níveis podem ser classificadas. A partir desses movimentos, em 2014 a Furj/Univille encaminhou processo ao MEC para a qualificação como Ices. Em 12 de novembro de 2014, pela Portaria n.º 676/14, a Secretaria de Regulação e Supervisão da Educação Superior (Seres) do MEC qualificou como Ices a Univille, mantida pela Furj.

Em 2014, por decisão do Conselho Universitário, a Instituição aderiu ao Edital MEC/Seres n.º 4, de 1.º de julho daquele ano, permitindo a migração de instituições de ensino superior para o sistema federal de educação. Tal decisão se pautou em análise realizada pela Reitoria e que indicou a pertinência dessa migração, considerando os posicionamentos do MEC a partir de decisões do Supremo Tribunal Federal, que indicavam que instituições de ensino superior públicas de direito privado deveriam integrar o sistema federal de educação. Em 2016 a Seres deferiu o processo de migração da Universidade. Com esse deferimento, a Univille protocolou os processos referentes a reconhecimento e

renovação de reconhecimento dos cursos de graduação em atividade, bem como o processo de credenciamento da Universidade.

Em continuidade ao Projeto Estratégico de Migração para o Sistema Federal, em 2017 e 2018 a Universidade recebeu a visita de avaliação in loco, promovida pelo MEC/Inep, nos diversos cursos de graduação. A visita in loco para o credenciamento institucional ocorreu em junho de 2018; a Univille recebeu nota 4. Ao longo dos anos de 2018 a 2020 foram emitidas as portarias de reconhecimento e de renovação de reconhecimento dos cursos de graduação que passaram pela avaliação do MEC/Inep durante a migração para o sistema federal. Por fim, foi publicada no Diário Oficial da União (DOU) a Portaria do MEC n.º 524, de 9 de junho de 2020, que credenciou a Univille como Universidade pelo prazo de oito anos. A referida portaria foi emitida pelo MEC com um equívoco de endereço da Instituição, o que foi retificado no DOU de 8 de julho de 2020. Com isso, o Projeto Estratégico de Migração para o Sistema Federal foi finalizado. Por meio desse processo de migração, a Univille passou a ser regulada, supervisionada e avaliada pelo Conselho Nacional de Educação (CNE) e pelo MEC e não mais pelo CEE/SC.

Também em 2014, com base no PDI 2012-2016 aprovado pelo Conselho Universitário, a Univille encaminhou ao MEC o processo de credenciamento institucional para a oferta da educação a distância (EaD). No mesmo ano ocorreu a visita do MEC/Inep de avaliação in loco para o credenciamento do polo de apoio presencial em São Francisco do Sul. Em 2016 e 2017, por força das mudanças na legislação, houve um redimensionamento do Projeto Estratégico de Implantação da EaD pela Univille. Após a readequação do processo, o MEC/Inep realizou em 2018 a visita de avaliação in loco, e a Univille foi credenciada para oferta de EaD por meio da Portaria do MEC n.º 410/18, de 4 de maio de 2018.

No último trimestre de 2018 a Univille iniciou as operações de EaD por meio da oferta de dez Cursos Superiores de Tecnologia (CST), 20 cursos de pós-graduação lato sensu em quatro polos próprios (Polo Campus Joinville, Polo Campus São Bento do Sul, Polo São Francisco do Sul e Polo Joinville Centro) e um polo em parceria (Polo Itapoá). Assim, o Projeto Estratégico de Implantação da EaD foi finalizado.

A partir de 2020 a EaD Univille passou a integrar a operação da Universidade para dar continuidade à ampliação do portfólio de cursos de graduação de Bacharelado, Licenciatura e Engenharias, bem como cursos de pós-graduação lato sensu. Também foram criados polos nos municípios de Guaramirim, Massaranduba, Araquari, Barra Velha e, em 2021, Guaratuba (PR).

Conforme a Organização Pan-Americana de Saúde (OPAS, 2020), em 31 de dezembro de 2019 a Organização Mundial de Saúde (OMS) foi alertada sobre casos

de pneumonia na cidade de Wuhan, na China, cujo agente infeccioso era um novo tipo de coronavírus que ainda não havia sido detectado em seres humanos. Em 11 de fevereiro de 2020 o vírus foi identificado como severe acute respiratory syndrome coronavirus 2 (SARS-CoV-2), sendo o agente infeccioso da coronavirus disease 2019 (covid-19). No dia 11 de março de 2020 a OMS caracterizou a covid-19 como uma pandemia, estando essa medida ainda em vigor em dezembro de 2021. O termo pandemia refere-se à distribuição geográfica da doença, que alcançou escala global e que ainda em 2021 permanece com surtos em várias regiões do mundo. Conforme dados da OMS, em 3 de novembro de 2021 havia mais de 247 milhões de casos confirmados de covid-19, mais de 5 milhões de mortes e mais de 7 bilhões de doses de vacina aplicadas (OMS, 2021).

No âmbito do sistema federal de educação, o Ministério da Educação emitiu a Portaria do MEC n.º 343, de 17 de março de 2020, que autorizou em caráter excepcional a substituição das disciplinas presenciais, em andamento, por aulas que utilizassem meios e tecnologias de informação e comunicação, enquanto durar a situação de pandemia de covid-19.

Diante do decreto estadual, a Reitoria suspendeu as atividades acadêmicas presenciais nos campi, nas unidades e nos polos por 15 dias a partir de 16 de março. Nesse período de 15 dias, a Reitoria mobilizou as coordenações de área, coordenações de cursos e programas, bem como as gerências e assessorias para a elaboração de uma proposta de alteração do calendário acadêmico e a disponibilização da plataforma Univille Virtual para professores e estudantes.

O ministro da Educação, em dezembro de 2020, homologou o Parecer n.º 19 do Conselho Nacional de Educação (CNE), que estendeu até 31 de dezembro de 2021 a permissão para atividades remotas no ensino básico e superior em todo o país. O parecer indicava ainda que o retorno dependeria da matriz de risco da localidade e que poderia ser gradual e em um modelo híbrido que facultasse ao estudante assistir às aulas remotamente ou de forma presencial.

Do ponto de vista acadêmico, o ano de 2021 foi caracterizado por dificuldades no que diz respeito a um possível retorno pleno à presencialidade. Um dos efeitos disso foi a confirmação da queda no número de matriculados nos cursos de graduação, um fenômeno observado não apenas na Univille, mas em todas as instituições de ensino.

O calendário acadêmico de 2021 foi aprovado pelo Conselho Universitário considerando a legislação vigente e a organização da Universidade para a oferta das aulas em um sistema híbrido. Mais uma vez, sob a supervisão da Pró-Reitoria de Ensino e com o suporte das demais pró-reitorias, as coordenações de áreas e coordenações de cursos planejaram e organizaram a retomada gradual da

presencialidade levando em conta o cenário pandêmico, a evolução da vacinação e as especificidades de cada curso e disciplina.

Diante destes desafios, definiu-se que a Reitoria, a Diretoria Administrativa e os comitês de área desenvolveriam em 2020, para implantação a partir de 2021, a reestruturação da organização didático-pedagógica dos cursos de graduação da Univille, considerando as diretrizes e os modelos aprovados pelo Conselho Universitário em 2020; a reestruturação dos custos e da formação de preços dos cursos e serviços da Instituição; e a reestruturação das políticas e práticas mercadológicas dos cursos e serviços da Instituição.

Quanto à reestruturação da organização didático-pedagógica dos cursos de graduação, intensificaram-se as ações em 2020 do Projeto Estratégico Institucional de Inovação Pedagógica e Curricular, do Projeto Estratégico Institucional de Curricularização da Extensão e do Projeto Estratégico Institucional de elaboração de uma metodologia híbrida (blended) de ensino e aprendizagem. Mediante diretrizes amplamente discutidas na comunidade acadêmica e aprovadas pelo Conselho Universitário por meio da Resolução n.º 19/20, os cursos de graduação passaram por reestruturações que incluíram a semestralização, o compartilhamento de componentes curriculares entre cursos, áreas e campi, o compartilhamento de componentes curriculares relativos a eixos formativos institucionais, a inclusão de componentes curriculares semipresenciais e a adoção de metodologias de aprendizagem ativa e de tecnologias educacionais. Além da reestruturação de cursos existentes, em 2020 foram autorizados pelo Conselho Universitário (ConsUn) 16 cursos novos, sendo 11 presenciais e 5 na modalidade EaD.

O processo de reestruturação da graduação envolveu ações associadas a duas outras medidas de sustentabilidade aprovadas pelo ConsUn e ConsAdm e implementadas em 2020. A reestruturação dos custos e da formação de preços dos cursos e serviços da Instituição foi desenvolvida pela Diretoria Administrativa da Furj com o envolvimento das Pró-Reitorias e das coordenações de área e coordenações de cursos, resultando em uma engenharia econômica que buscou racionalizar custos sem perder de vista os aspectos da qualidade e da inovação. A reestruturação das políticas e práticas mercadológicas dos cursos e serviços da Instituição envolveu a Diretoria Administrativa, a Procuradoria Jurídica, a Gerência de Comunicação e as coordenações de áreas e de cursos com o objetivo de buscar o aperfeiçoamento dos processos de ingresso e as campanhas de captação, considerando o contexto concorrencial na área da educação superior na região de atuação da Universidade. Essas ações foram priorizadas considerando-se que a análise de cenário indicava que o prolongamento da pandemia e a crise econômica nacional trariam mais dificuldades na captação de novos estudantes para 2021.



Embora 2020 e 2021 tenham sido anos dramáticos para a sociedade global, a Univille buscou enfrentar esse momento histórico de forma responsável e cidadã, engajando-se ou liderando iniciativas que concorreram para minimizar o contágio pelo coronavírus SARS-CoV2, para amenizar o sofrimento pelas perdas de vidas e para o atendimento aos doentes. No amplo escopo de sua atuação como universidade comunitária, a comunidade acadêmica não mediu esforços para enfrentar todas as urgências sociais que emergiram, dia a dia, das esferas educacional, econômico-financeira e saúde física e psíquica. Dos dilemas que abateram incessantemente as comunidades locais, cumpre ainda à Univille, cada vez mais, afirmar-se como espaço que historicamente cultivava esperanças de (re)construção de novos futuros mais promissores.

## **1.6 Corpo dirigente**

ALEXANDRE CIDRAL – Reitor

### Titulação

Graduação: Ciências da Computação – Universidade Federal de Santa Catarina – UFSC (1988)

Graduação: Psicologia – Associação Catarinense de Ensino – ACE (1995)

Mestrado: Psicologia – Universidade Federal de Santa Catarina – UFSC (1997)

Doutorado: Engenharia de Produção – UFSC (2003)

THEREZINHA MARIA NOVAIS DE OLIVEIRA – Vice-Reitora

### Titulação

Graduação: Engenharia Sanitária – Universidade Federal de Santa Catarina – UFSC (1989)

Mestrado: Engenharia de Produção – Universidade Federal de Santa Catarina – UFSC (1993)

Doutorado: Engenharia de Produção – Universidade Federal de Santa Catarina – UFSC (1998)

PATRÍCIA ESTHER FENDRICH MAGRI – Pró-Reitora de Ensino

### Titulação

Graduação: Educação Física – Universidade Regional de Blumenau - FURB (1987)

Mestrado: Educação e Cultura – Universidade Estadual de Santa Catarina – UDESC (2002)

Doutorado: Saúde e Meio Ambiente – Universidade da Região de Joinville – Univille (2019)

PAULO HENRIQUE CONDEIXA DE FRANÇA – Pró-Reitor de Pesquisa e Pós-Graduação

### Titulação

Graduação: Engenharia Química – Universidade Federal do Paraná - UFPR (1992)

Mestrado: Biologia Celular e Molecular – Fundação Oswaldo Cruz (FIOCRUZ) (1997)

Doutorado: Ciências – Universidade Federal do Rio de Janeiro – UFRJ (2005)

YONÁ DA SILVA DALONSO – Pró-Reitora de Extensão e Assuntos Comunitários

### Titulação

Graduação: Turismo e Hotelaria – Universidade do Vale do Itajaí – UNIVALI (1998)

Mestrado: Ciências da Comunicação – Universidade de São Paulo – USP (2004)

Doutorado: Geografia – Universidade do UMinho (2015)

GEAN CARDOSO DE MEDEIROS – Pró-Reitor de Infraestrutura

### Titulação

Graduação: Ciências da Computação – Universidade do Sul de Santa Catarina – Unisul – 1996

Especialização: Empreendedorismo na Engenharia – Universidade Federal de Santa Catarina – UFSC (1999)

Especialização: Gestão Universitária – Universidade do Vale do Itajaí – UNIVALE (2016)

Mestrado: Ciências da Computação – UFSC (2002)

EDUARDO SILVA – Diretor Geral do *Campus* São Bento do Sul

## Titulação

Graduação: Filosofia – Fundação Educacional de Brusque – UNIFEBE (2001)

Mestrado: Patrimônio Cultural e Sociedade – Universidade da Região de Joinville – Univille (2010)

Doutorado: Comunicação e Cultura – Universidade Federal do Rio de Janeiro - UFRJ (2021)

### **1.7 Estrutura organizacional**

A estrutura organizacional é a forma como uma instituição ou organização distribui a autoridade, as responsabilidades e as atividades com vistas a executar os processos de trabalho que proporcionam a implementação das estratégias e o alcance dos objetivos organizacionais. De acordo com Hall (2004), a estrutura organizacional consiste na maneira como ocorre a distribuição das pessoas entre posições sociais que influenciam os relacionamentos de papéis desempenhados por elas. Essa estrutura implica a divisão de trabalho (distribuição das tarefas entre as pessoas) e a hierarquia (distribuição das pessoas em posições), atendendo a três funções básicas: viabilizar os processos, produtos e serviços organizacionais com o intuito de alcançar os objetivos e metas; minimizar as variações individuais sobre a organização; estabelecer o contexto no qual o poder decisório é exercido e as ações são executadas. Dessa forma, a estrutura organizacional é a soma de meios pelos quais o trabalho se divide em tarefas distintas e como se realiza a coordenação dessas tarefas (MINTZBERG, 2010), com implicações quanto à definição das instâncias deliberativas, executivas e consultivas e das relações hierárquicas entre as áreas na organização.

O organograma da Furj é apresentado na figura 2.

**Figura 2 – Organograma da Furj**

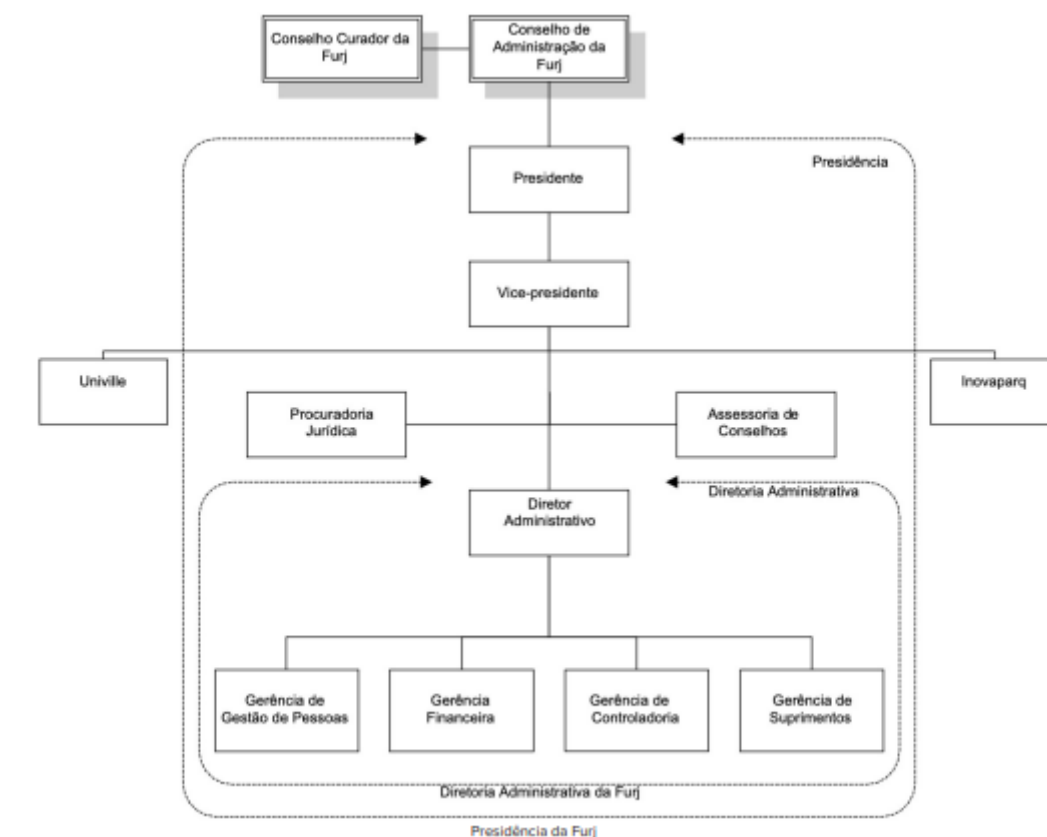

Fonte: PDI 2022-2026 (UNIVILLE, 2022)

A Furj tem como órgão deliberativo superior o Conselho de Administração, e como órgão fiscalizador, o Conselho Curador. O órgão executivo da Furj é a presidência, da qual faz parte a diretoria administrativa. A Furj é mantenedora da Univille e do Inovaparc.

A administração da Univille está organizada em geral, dos campi e unidades, dos cursos de graduação e programas de pós-graduação stricto sensu e dos órgãos complementares e suplementares (UNIVILLE, 2016b). O organograma da Univille é apresentado na figura 3.

Figura 3 – Organograma da Univille

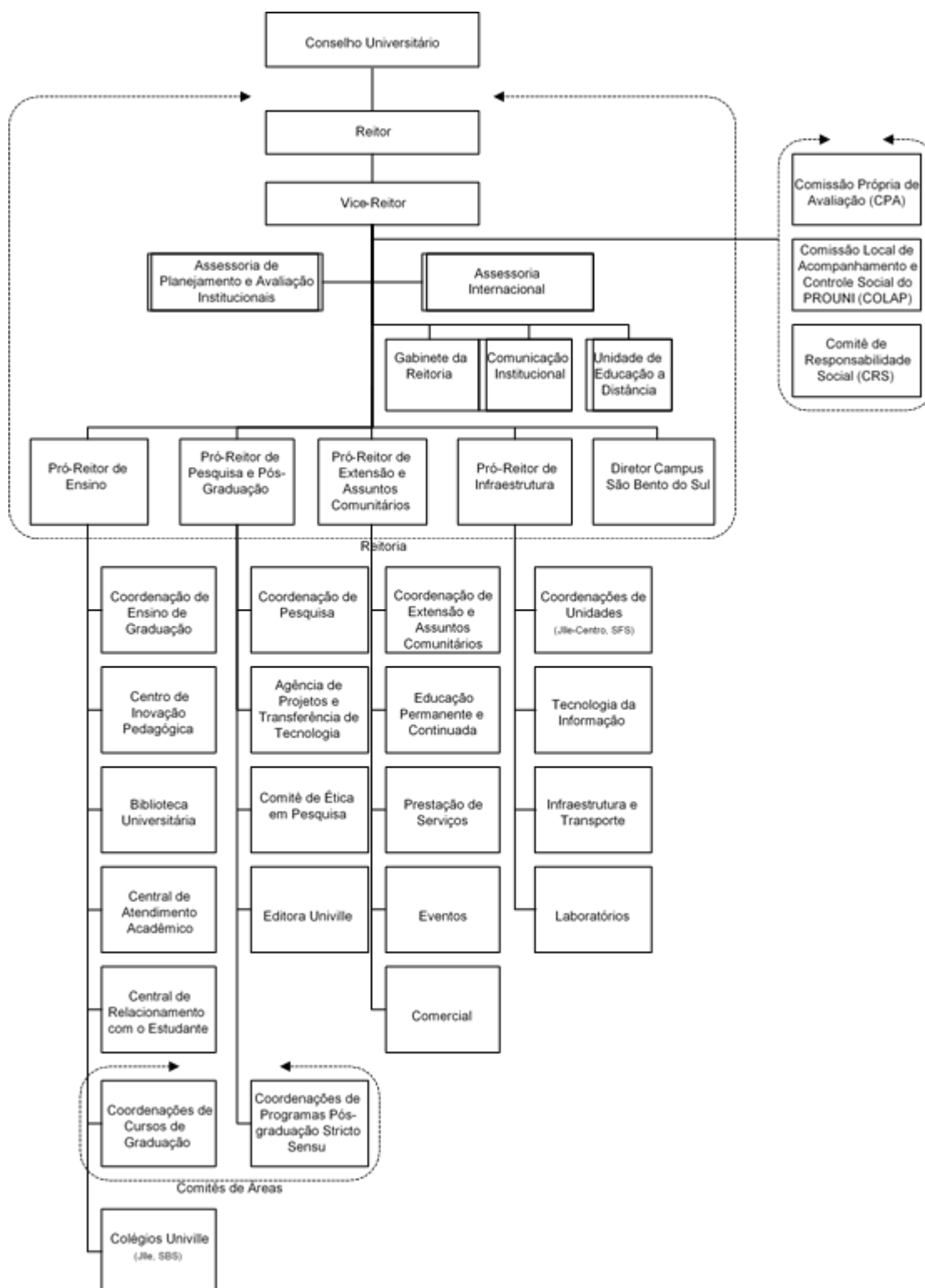

Fonte: PDI 2022-2026 (UNIVILLE, 2022)

A seguir os órgãos que compõem a estrutura da Furj e da Univille são descritos. A administração de ambas é realizada por meio de órgãos deliberativos,

consultivos e executivos previstos nos estatutos, regimentos e outras regulamentações institucionais.

### **1.7.1 Fundação Educacional da Região de Joinville**

A Fundação Educacional da Região de Joinville, instituída pela Lei n.º 871, de 17 de julho de 1967, com alterações posteriores, é uma entidade de direito privado, sem fins lucrativos, com autonomia didático-pedagógica, científica, tecnológica, administrativa, financeira e disciplinar, exercida na forma da lei e dos seus estatutos, com sede e foro na cidade de Joinville, Santa Catarina. As disposições atinentes à autonomia da Furj são regidas por seu estatuto, que passou por atualização aprovada em 2014 pelo Conselho de Administração, Conselho Curador e Ministério Público de Santa Catarina.

A Furj tem por finalidade manter a Univille e o Inovaparc. As instituições mantidas gozam de autonomia didática, pedagógica, científica, tecnológica, administrativa e disciplinar, de acordo com a legislação e regulamentos próprios.

São órgãos da administração da Furj:

- Conselho de Administração;
- Conselho Curador;
- Presidência.

### **1.7.2 Universidade da Região de Joinville**

A Universidade da Região de Joinville é uma instituição de ensino, pesquisa e extensão credenciada pelo MEC em 14 de agosto de 1996, mantida pela Furj. A Universidade goza de autonomia didática, pedagógica, científica, tecnológica, administrativa e disciplinar, de acordo com a legislação, seu estatuto e demais regulamentações institucionais. O Estatuto da Univille passou por atualização,

aprovada em 2016 pelo Conselho Universitário e homologada pelo Conselho de Administração da mantenedora (UNIVILLE, 2016).

A Univille organiza sua atuação em *campi*, unidades e polos de apoio presencial à EaD, podendo criá-los e implantá-los segundo suas políticas e a legislação vigente. Atualmente a Universidade conta com:

- *Campus* Joinville, que é sua sede e possui polo EaD;
- *Campus* São Bento do Sul, com polo EaD;
- Unidade Centro – Joinville, com polo EaD;
- Unidade São Francisco do Sul, com polo EaD;
- Polo Jaraguá do Sul;
- Polo Itapoá;
- Polo Guaramirim;
- Polo Barra Velha;
- Polo Massaranduba;
- Polo Araquari;
- Polo Guaratuba.

A Univille tem como finalidade promover e apoiar a educação e a produção da ciência por meio do ensino, da pesquisa e da extensão, contribuindo para a sólida formação humanística e profissional, objetivando a melhoria da qualidade de vida da sociedade (UNIVILLE, 2016). A educação e a produção da ciência são desenvolvidas na indissociabilidade entre ensino, pesquisa e extensão, que envolvem a arte, a cultura, o esporte, o meio ambiente, a saúde, a inovação, a internacionalização e o empreendedorismo, objetivando a melhoria da qualidade de vida da sociedade e da comunidade regional.

Para alcançar suas finalidades, a Univille propõe-se a (UNIVILLE, 2016):

- promover o ensino voltado à habilitação de profissionais nas diferentes áreas do conhecimento para participarem do desenvolvimento científico, tecnológico, artístico e cultural, contribuindo assim para o desenvolvimento humano em suas dimensões política, econômica e social;

- promover, estimular e assegurar condições para a pesquisa científica, tecnológica, artística, esportiva, cultural e social, comprometida com a melhoria da qualidade de vida da comunidade regional e com a inovação em todas as áreas do saber;
- promover a extensão por meio do diálogo com a comunidade, objetivando conhecer e diagnosticar a realidade social, política, econômica, tecnológica, artística, esportiva e cultural de seu meio, bem como compartilhar conhecimentos e soluções relativos aos problemas atuais e emergentes da comunidade regional.

Conforme seu estatuto (UNIVILLE, 2016), no cumprimento de suas finalidades, a Univille adota os princípios de respeito à dignidade da pessoa e de seus direitos fundamentais, proscrevendo quaisquer tipos de preconceito ou discriminação. Além disso, na realização de suas atividades, a Univille considera:

- a legislação aplicável e a legislação específica educacional;
- o seu estatuto e o estatuto e regimento da mantenedora;
- o seu regimento;
- as resoluções do Conselho de Administração da Furj e do Conselho Universitário da Univille;
- as demais regulamentações oriundas dos Conselhos Superiores e das Pró-Reitorias.

A autonomia didático-científica da Universidade, obedecendo ao artigo 207 da Constituição da República Federativa do Brasil, consiste na faculdade de (UNIVILLE, 2016):

- estabelecer suas políticas de ensino, pesquisa, extensão e demais políticas necessárias ao cumprimento de suas finalidades;
- criar, organizar, modificar e extinguir cursos de graduação e cursos/programas de pós-graduação, observadas a legislação vigente, as demandas do meio social, econômico e cultural e a viabilidade econômico-financeira;
- fixar os currículos de seus cursos e programas, obedecidas as determinações legais;
- criar, organizar, modificar e extinguir programas e projetos de pesquisa científica, de extensão e de produção artística, cultural e esportiva;
- estabelecer a organização e o regime didático-científico da Universidade;



- promover avaliações, realizando mudanças conforme seus resultados;
- elaborar, executar e acompanhar o Plano de Desenvolvimento Institucional (PDI) por meio do processo participativo do Planejamento Estratégico Institucional (PEI);
- promover a capacitação de seus profissionais em sintonia com as normas e necessidades institucionais;
- conferir graus, diplomas, títulos e outras dignidades universitárias.

A autonomia administrativa consiste na faculdade de (UNIVILLE, 2016):

- propor a reforma do Estatuto e do Regimento da Univille;
- elaborar, aprovar e reformar o Regimento do Conselho Universitário;
- propor critérios e procedimentos sobre admissão, remuneração, promoção e dispensa do pessoal administrativo e dos profissionais da educação, para deliberação do Conselho de Administração da Furj;
- eleger os seus dirigentes, nos termos da legislação vigente, do seu Estatuto e do Regimento da Univille;
- utilizar o patrimônio e aplicar os recursos da Furj, zelando pela conservação, otimização e sustentabilidade, de forma a assegurar a realização de suas finalidades e seus objetivos;
- elaborar a proposta orçamentária para o ano subsequente encaminhando-a para deliberação do Conselho de Administração da Furj;
- executar o orçamento anual aprovado, prestando contas de sua realização à mantenedora;
- firmar acordos, contratos e convênios acadêmicos da Univille.

A autonomia disciplinar consiste na faculdade de aplicar sanções ao corpo diretivo, aos profissionais da educação, ao corpo discente e ao pessoal administrativo, na forma da Lei, do Regimento da Univille e do Regime Disciplinar dos Empregados da Furj (UNIVILLE, 2016).

Para atingir os seus fins, a Univille segue princípios de organização (UNIVILLE, 2016):

- Unidade de administração, considerando missão, visão, princípios e valores institucionais, bem como Plano de Desenvolvimento Institucional, únicos;
- Estrutura orgânica com base nos cursos, em sua integração e na indissociabilidade entre ensino, pesquisa e extensão;
- Racionalidade de organização para integral utilização dos recursos humanos e materiais;
- Universalidade do saber humano, por meio da atuação nas diferentes áreas do conhecimento;
- Flexibilidade de métodos e diversidade de meios, pelos quais as atividades de ensino, pesquisa, extensão e serviços oferecidos possam melhor atender às diferentes necessidades dos públicos e das comunidades em que a Universidade atua.

Conforme seu estatuto (Univille, 2016), a administração geral da Univille organiza-se da seguinte forma:

- Órgão deliberativo superior: Conselho Universitário, que dispõe de quatro câmaras consultivas:
  - Câmara de Ensino;
  - Câmara de Pesquisa e Pós-Graduação;
  - Câmara de Extensão;
  - Câmara de Gestão.
- Órgão executivo superior: Reitoria;
- Órgãos consultivos.

Os órgãos consultivos da administração geral são constituídos com base nas demandas acadêmico-administrativas e em questões estratégicas institucionais, podendo ser integrados por membros da comunidade regional.

O Conselho Universitário, órgão máximo consultivo, deliberativo, normativo e jurisdicional da Univille em assuntos de ensino, pesquisa, extensão, planejamento, administração universitária e política institucional, é constituído pelos seguintes membros:

- reitor como presidente;
- pró-reitores;
- último ex-reitor;
- diretores de *campi*;
- coordenadores de cursos de graduação e de programas de pós-graduação *stricto sensu*;
- coordenadores das áreas de pós-graduação *lato sensu*, ensino, pesquisa e extensão;
- diretores dos órgãos complementares; • um representante do pessoal docente;
- representação discente, composta por:
  - dois representantes da graduação por *campus*;
  - um representante da graduação por unidade;
  - um representante da pós-graduação *lato sensu*;
  - um representante da pós-graduação *stricto sensu*.
- um representante do pessoal administrativo;
- um representante da Associação de Pais e Professores dos Colégios da Univille.

A natureza do mandato dos conselheiros, e a sistemática das reuniões, bem como as competências do Conselho Universitário estão definidas no Estatuto da Univille (UNIVILLE, 2016).

### 1.7.2.2 Reitoria

A Reitoria, órgão executivo superior da Univille que coordena, superintende e fiscaliza todas as suas atividades, é constituída de (UNIVILLE, 2016):

- reitor;

- vice-reitor;
- pró-reitor de ensino;
- pró-reitor de pesquisa e pós-graduação;
- pró-reitor de infraestrutura;
- pró-reitor de extensão e assuntos comunitários;
- diretor de *campi*.

Conforme o estatuto (UNIVILLE, 2016), compete à Reitoria planejar, superintender, coordenar, fiscalizar e avaliar todas as atividades da Univille.

### **1.7.2.3 Campi e unidades**

A administração dos *campi* organiza-se da seguinte forma (UNIVILLE, 2016):

- Órgão executivo: direção do *campus*, que poderá contar com assessorias de ensino, pesquisa e extensão e pessoal administrativo necessário às atividades-fim;
- Órgãos consultivos: constituídos com base nas demandas acadêmico-administrativas e em questões estratégicas institucionais, podendo ser integrados por membros da comunidade regional.

A administração das unidades é organizada por coordenações que podem dispor de pessoal administrativo necessário às atividades-fim.

### **1.7.2.4 Cursos de graduação e programas de pós-graduação *stricto sensu***

A administração dos cursos de graduação organiza-se da seguinte forma (figura 4):

- Órgão deliberativo: Colegiado;
- Órgão executivo: coordenação;

- Órgão consultivo: Núcleo Docente Estruturante (graduação).

**Figura 4** – Estrutura organizacional de cursos de graduação da Univille

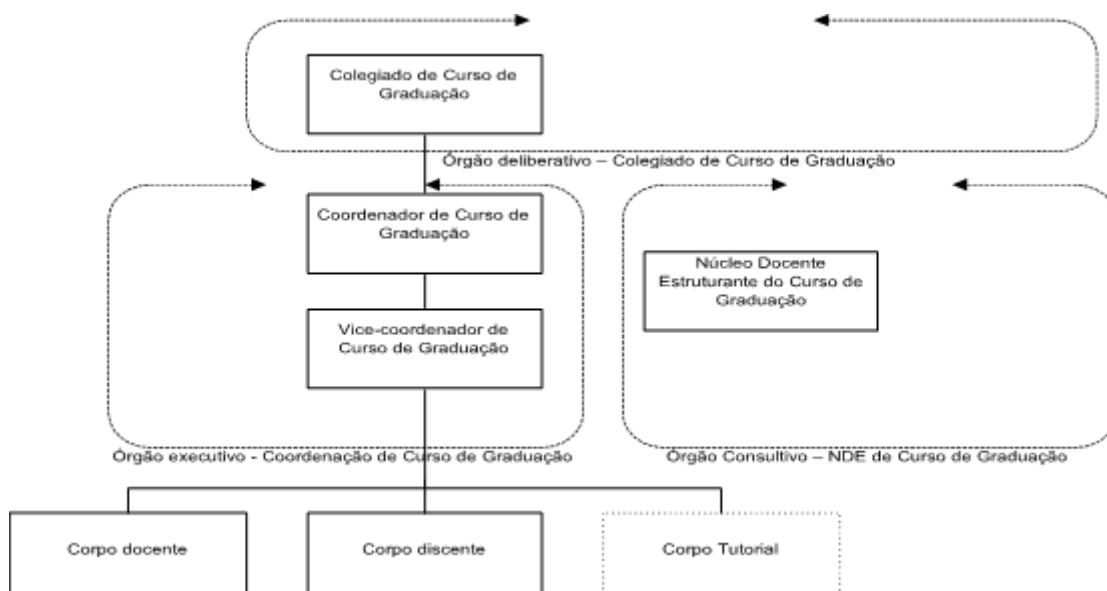

Fonte: PDI 2022-2026 (UNIVILLE, 2022)

A administração dos programas de pós-graduação *stricto sensu* organiza-se da seguinte forma (figura 5):

- Órgão deliberativo: Colegiado;
- Órgão executivo: coordenação.

**Figura 5** – Estrutura organizacional de programas de pós-graduação *stricto sensu* da Univille

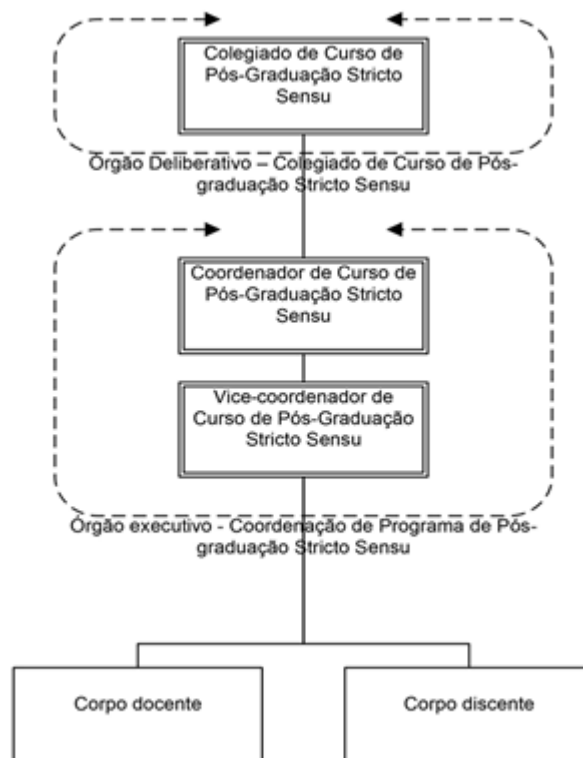

Fonte: PDI 2022-2026 (UNIVILLE, 2022)

O estatuto (UNIVILLE, 2016) prevê a constituição de comitês de área. Um comitê de área compreende um conjunto de cursos de graduação e programas de pós-graduação *stricto sensu*, integrados por meio de ações compartilhadas voltadas ao alcance de objetivos, metas e estratégias previstos no PEI e no PDI.

### 1.7.2.5 Órgãos complementares e suplementares

Os órgãos complementares e suplementares são normatizados pelo Conselho Universitário em regulamento próprio, que dispõe sobre sua criação, estrutura, funcionamento, fusão e extinção.

São órgãos complementares da Universidade:

- Colégio Univille – Joinville;
- Colégio Univille – São Bento do Sul.

- Colégio Univille – São Francisco do Sul.

Os órgãos suplementares da Universidade são:

- Biblioteca Universitária;
- Editora Univille.

### **1.7.2.6 Educação a Distância (Unidade Ead - UNEaD)**

Com a criação da Unidade de Educação a Distância da Univille (EaD Univille) responsável por planejar, coordenar e articular, interna e externamente, as ações de educação a distância, organizando-se uma estrutura tecnológica, financeira e de recursos humanos necessária à sua plena viabilização.

Em 2005, a Univille instala uma comissão para iniciar os estudos para viabilizar a oferta de educação a distância. Nos anos seguintes, investe na formação de professores implanta o ensino semipresencial nos cursos de Sistema de Informação e Pedagogia. Também oferece a disciplina Metodologia da Pesquisa e Metodologia do Ensino Superior e cursos lato sensu.

Em 2013, o Centro de Inovação Pedagógica com uma equipe de mais dois professores fica responsável em elaborar o projeto EaD da Univille, com vistas a solicitar o credenciamento junto ao Ministério de Educação.

No ano de 2014 a Univille realizou o protocolo de credenciamento a oferta de cursos a distância no MEC.

Em 2015 a Univille recebeu a comissão do MEC para o credenciamento da IES na sede em Joinville e no polo de São Francisco do Sul.

No ano de 2017 a Univille implantou mais de 50 disciplinas na modalidade semipresencial nos seus cursos de graduação presenciais. Em maio de 2018 a Univille teve a oferta dos cursos de Educação a Distância homologado pelo Conselho Nacional de Educação (CNE), pela portaria n.º 410, de 4 de maio de 2018, publicada pelo MEC.

A oferta de cursos na modalidade a distância dará continuidade às ações de expansão, considerando o previsto no PDI, e aperfeiçoará continuamente os processos acadêmicos, pedagógicos e administrativos na perspectiva do fortalecimento das condições de oferta de cursos.

O gerenciamento das atividades a distância é de responsabilidade da Unidade EaD (UNEaD), sendo vinculada à Vice-reitoria, sob a supervisão da Pró-Reitoria de Ensino.

A UNEaD atua na implementação das políticas institucionais para a educação a distância de forma articulada com as pró-reitorias, coordenadores dos cursos e coordenadores de cursos. A UNEaD tem na sua estrutura organizacional: coordenação geral; designer; suporte de TI; logística; revisor; assistente técnico, administrativo.

A UNEaD concentra grande parte das atividades na sede da Universidade, onde também está instalado um polo de educação a distância, localizado no Bloco B, sala 110, no *Campus* Joinville, a partir do qual são mantidas articulações com as coordenações de curso, dos polos, docentes e tutores.

## **1.8 Planejamento Estratégico Institucional (PEI)**

A organização e a coordenação do PEI são competência da Reitoria (UNIVILLE, 2016), que as delegou à Vice-Reitoria e contou com a Assessoria de Planejamento e Avaliação Institucionais (Apai) na execução das atividades. Uma das diretrizes adotadas foi propiciar a participação ativa dos gestores dos diferentes níveis decisórios da Instituição por meio de coleta e análise de dados, reuniões, *workshops* e atividades do Programa de Desenvolvimento Gerencial (PDG). Outra diretriz esteve relacionada a divulgar e comunicar amplamente as atividades do PEI e proporcionar meios para que os membros dos diferentes segmentos da comunidade acadêmica pudessem conhecer o processo e encaminhar sugestões.



## 1.8.2 A estratégia

O PEI propôs como estratégia para a Univille no período de 2017 a 2026:

### **Estratégia**

Qualidade com inovação, considerando a sustentabilidade e a responsabilidade socioambiental.

A estratégia proposta está articulada à identidade institucional, expressa pela missão, visão e valores, e enfatiza o compromisso com a qualidade e com a inovação no ensino, na pesquisa e na extensão (figura 6).

**Figura 6** – Síntese da estratégia da Univille para o período 2017-2026



Fonte: PDI 2022-2026 (UNIVILLE, 2022)

### **1.8.3 Objetivos estratégicos**

O PEI propôs os seguintes objetivos estratégicos para o ciclo 2017-2026, que foram revisados em 2021 na avaliação de meio termo:

- Melhorar a qualidade e o desempenho institucional e dos cursos no Sistema Nacional de Avaliação da Educação Superior (Sinaes);
- Melhorar o desempenho econômico e financeiro institucional;
- Aumentar a produção científica qualificada, bem como a produção tecnológica, esportiva, artística e cultural da Univille, intensificando a relação entre ensino, pesquisa e extensão;
- Fortalecer a qualidade institucional perante os públicos interno e externo;
- Fortalecer a inserção da Univille como universidade comunitária e promotora da sustentabilidade socioambiental;
- Ampliar a representatividade da Univille na comunidade regional e na comunidade acadêmico-científica;
- Fortalecer a Univille como universidade inovadora e empreendedora.

### **1.8.4 Integração do Planejamento Estratégico Institucional com o Curso**

O Curso integra a Coordenação e a Área, sendo de responsabilidade da Pró-Reitoria de Ensino.

A Coordenação promove o desdobramento tático e operacional de objetivos e estratégias institucionais na elaboração do Projeto Pedagógico do Curso.

## **2 DADOS GERAIS DO CURSO**

Este capítulo apresenta a caracterização geral do curso. Nesse sentido, os dados referentes a denominação, modalidade, vagas, carga horária, regime e duração, bem como período de integralização, são apresentados. A seguir são indicados o endereço de funcionamento, os ordenamentos legais e a forma de ingresso.

### **2.1 Denominação do curso**

Artes Visuais

#### **2.1.1 Grau acadêmico:**

Licenciatura

#### **2.1.2 Titulação**

O egresso do curso Artes Visuais Licenciatura obterá o título de Licenciado em Artes Visuais.

#### **2.1.3 Classificação Cine Brasil**

Área Geral: 01 Educação

Área Específica: 011 Educação

Área Detalhada: 0114 Formação de professores em áreas específicas (exceto Letras)

Rótulo: 0114A02 Artes visuais formação de professor

2.1.4 Comitê de Área ao qual o curso pertence:

Comitê de Área de Ciências Humanas e Biológicas

## **2.2 Endereços de funcionamento do curso**

O curso é oferecido no *Campus* Joinville, localizado na Rua Paulo Malschitzki, n.º 10, *Campus* Universitário – Zona Industrial – CEP 89219-710 – Joinville/SC.

## **2.3 Ordenamentos legais do curso**

Criação: Resolução n.º 33/23 do Conselho Universitário, de 14/09/2023.

Autorização de funcionamento: Parecer n.º 111/23 do Conselho Universitário, de 14/09/2023.

## **2.4 Modalidade**

Presencial.

## **2.5 Número de vagas autorizadas**

O curso possui autorização para 45 vagas anuais, ofertadas no início do ano letivo, no período noturno.

## **2.6 Conceito Enade e Conceito Preliminar de Curso**

O curso de Licenciatura em Artes Visuais ofertado no Campus Joinville está em fase de implantação e em breve passará por processo de reconhecimento junto ao Ministério da Educação. O curso ainda não foi submetido ao Ciclo Avaliativo em razão do calendário anual do INEP, portanto, não há conceito ENADE e CPC para o curso.

## **2.7 Período (turno) de funcionamento**

O curso é oferecido no período noturno das 18h55 às 22h30 de segunda a sexta-feira. Algumas disciplinas serão oferecidas aos sábados, das 7h30 às 11h50.

## **2.8 Carga horária total do curso**

O curso possui 3.220 horas, equivalentes a 3.864 horas-aula.

## **2.9 Regime e duração**

O regime do curso é o seriado semestral, com duração de 9 semestres.

## **2.10 Tempo de integralização**

Mínimo: 9 semestres

Máximo: 14 semestres.

## 2.11 Formas de ingresso

O ingresso no curso Licenciatura em Artes Visuais da Univille pode dar-se de diversas maneiras:

a) Vestibular: é a forma mais conhecida e tradicional. Constitui-se de redação e questões objetivas de diversas áreas do conhecimento. Na Univille o processo vestibular é operacionalizado pelo Sistema Acafe (Associação Catarinense das Fundações Educacionais);

b) Processo seletivo: a Instituição destina vagas específicas para ingresso por meio da análise do desempenho do estudante;

c) Transferência: para essa modalidade é necessário que o candidato possua vínculo acadêmico com outra instituição de ensino superior. São disponibilizadas também transferências de um curso para outro para acadêmicos da própria Univille;

d) Portador de diploma: com uma graduação já concluída o candidato poderá concorrer a uma vaga sem precisar realizar o tradicional vestibular, desde que o curso pretendido tenha disponibilidade de vaga;

e) ProUni: para participar desse processo o candidato deve ter realizado o ensino médio em escola pública ou em escola particular com bolsa integral e feito a prova do Enem;

f) Reopção de curso: os candidatos que não obtiverem o desempenho necessário no vestibular Acafe/Univille para ingressar na Universidade no curso prioritariamente escolhido poderão realizar inscrição para outro curso de graduação que ainda possua vaga, por meio de seu desempenho no vestibular. A seleção desses candidatos acontece pela avaliação do boletim de desempenho no vestibular;

g) Reingresso: é a oportunidade de retorno aos estudos para aquele que não tenha concluído seu curso de graduação na Univille. Ao retornar, o estudante deverá se adaptar à matriz curricular vigente do curso.

### **3. ORGANIZAÇÃO DIDÁTICO-PEDAGÓGICA**

Este capítulo caracteriza a organização didático-pedagógica do curso. Inicialmente são apresentadas as políticas institucionais de ensino, pesquisa e extensão. A seguir são fornecidas a justificativa social e a proposta filosófica do curso. Na sequência são descritos os objetivos, o perfil profissional do egresso, a estrutura, os conteúdos e as atividades curriculares do curso. Também são explicitados aspectos relacionados a: metodologia de ensino, processo de avaliação da aprendizagem, serviços de atendimento aos discentes e processos de avaliação do curso. Por fim, são caracterizadas as tecnologias da informação e comunicação.

#### **3.1 Política institucional de ensino de graduação**

A Política de Ensino da Univille tem por objetivo definir as diretrizes institucionais que orientam o planejamento, a organização, a coordenação, a execução, a supervisão/acompanhamento e a avaliação de atividades, processos, projetos e programas desenvolvidos pela Universidade nos diversos níveis e modalidades do ensino e que propiciam a consecução dos objetivos estratégicos e o alcance das metas institucionais.

O público-alvo contemplado por essa política é constituído por gestores e demais profissionais da Instituição. Abrange também todos os estudantes regularmente matriculados em qualquer nível e modalidade de ensino da Univille.

Essa política institucional considera três macroprocessos (figura 7):

- Formação humanística, científica e profissional;
- Organização didático-pedagógica;

- Profissionalização e qualificação de gestores, profissionais da educação e pessoal administrativo.

**Figura 7** – Macroprocessos do ensino

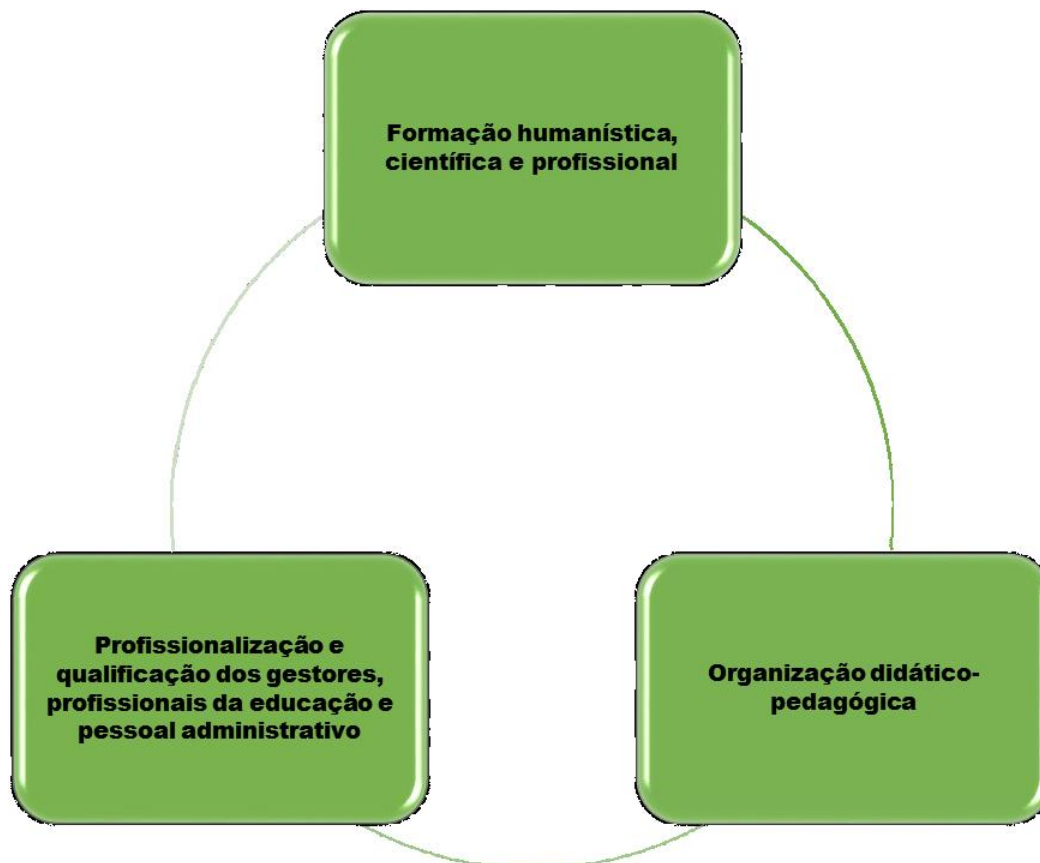

Fonte: PDI 2022-2026 (UNIVILLE, 2022)

Cada um desses macroprocessos abrange atividades, processos, projetos e programas que envolvem mais de um elemento da estrutura organizacional, perpassando a Universidade, o que causa impacto significativo no cumprimento da missão e realização da visão e propicia uma perspectiva dinâmica e integrada do funcionamento do ensino alinhada à finalidade institucional e aos objetivos e metas estratégicos da Universidade.



Embora cada um dos macroprocessos apresente diretrizes específicas para a sua consecução, há diretrizes gerais que devem nortear o desenvolvimento dessa política, entre as quais:

- **INDISSOCIABILIDADE ENTRE ENSINO, PESQUISA E EXTENSÃO:** assegurar a articulação e integração entre atividades, processos, projetos e programas de ensino, pesquisa e extensão;
- **QUALIDADE:** gerenciar, executar e avaliar processos, projetos e programas considerando requisitos de qualidade previamente definidos e contribuindo para a consecução de objetivos e o alcance de metas;
- **CONDUTA ÉTICA:** baseada em valores que garantam a integridade intelectual e física dos envolvidos no processo de ensino e aprendizagem;
- **TRANSPARÊNCIA:** assegurar a confidencialidade, a imparcialidade, a integridade e a qualidade de dados e informações, norteando-se pelas normas que conduzem os processos desenvolvidos pela Univille;
- **LEGALIDADE:** considerar a legislação vigente e as regulamentações institucionais relacionadas a processos, projetos e programas desenvolvidos;
- **SUSTENTABILIDADE:** capacidade de integrar questões sociais, energéticas, econômicas e ambientais no desenvolvimento de atividades, projetos e programas de ensino, bem como promover o uso racional de recursos disponíveis e/ou aportados institucionalmente, de modo a garantir a médio e longo prazo as condições de trabalho e a execução das atividades de ensino.

O curso de Licenciatura em Artes Visuais continuamente busca o alinhamento de seu Projeto Pedagógico do Curso (PPC) aos princípios e objetivos do ensino de graduação constantes do Projeto Pedagógico Institucional (PPI) da Univille.

### **3.2 Política institucional de extensão**

A Política de Extensão da Univille tem por objetivo definir as diretrizes institucionais que orientam: o planejamento, a organização, o gerenciamento, a execução e a avaliação dos cursos de extensão; prestação de serviços; eventos; atividades culturais, artísticas, esportivas e de lazer; participação em instâncias comunitárias; projetos e programas desenvolvidos pela Universidade no que diz respeito à extensão universitária.

O público-alvo contemplado por essa política é constituído por profissionais da educação, pessoal administrativo e gestores da Univille. Abrange também todos os estudantes regularmente matriculados em qualquer nível e modalidade de ensino, nos diversos cursos oferecidos pela Univille. O público-alvo dessa política engloba ainda, indiretamente, a comunidade externa envolvida nas atividades de extensão da Universidade.

Essa política considera três macroprocessos (figura 8):

- Formação humanística, científica e profissional;
- Inserção comunitária;
- Promoção da sustentabilidade socioambiental.

Cada um desses macroprocessos abrange atividades, processos, projetos e programas que envolvem mais de um elemento da estrutura organizacional, perpassando a Universidade, o que causa impacto significativo no cumprimento da

missão e realização da visão e propicia uma perspectiva dinâmica e integrada do funcionamento da extensão, alinhada à finalidade institucional e aos objetivos e metas estratégicos da Universidade.

**Figura 8** – Macroprocessos da extensão

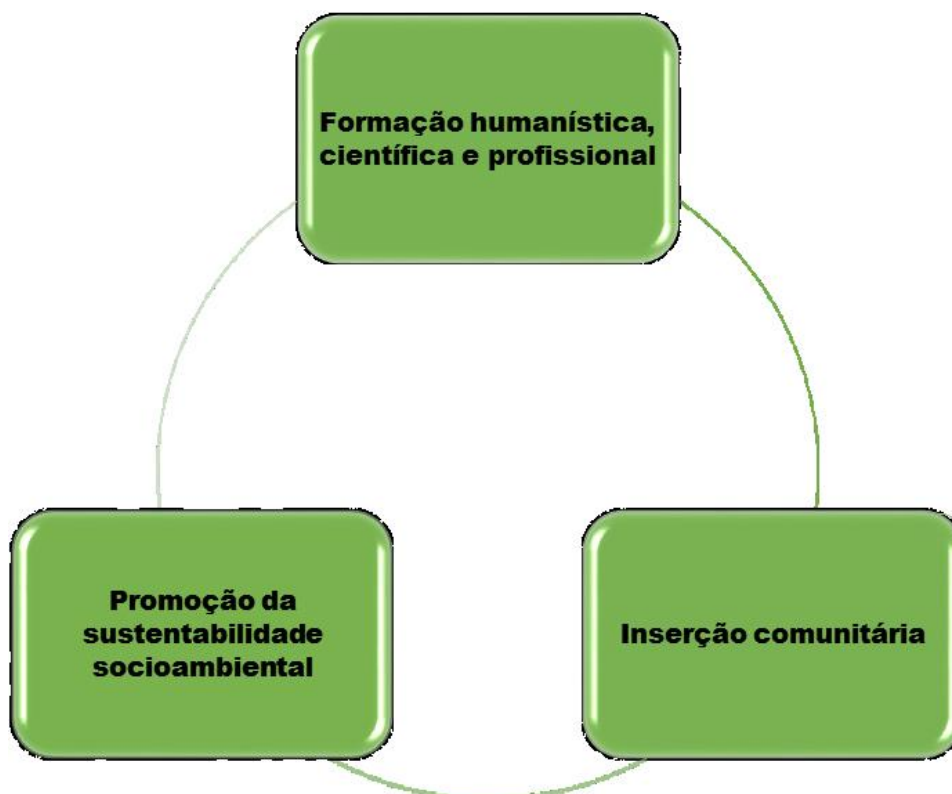

Fonte: PDI 2022-2026 (UNIVILLE, 2022)

Nas seções seguintes deste documento, cada um dos macroprocessos é descrito e são identificadas diretrizes específicas. Entretanto considera-se que existem diretrizes gerais a serem observadas, que se encontram descritas a seguir:

- **INDISSOCIABILIDADE ENTRE ENSINO, PESQUISA E EXTENSÃO:** assegurar a articulação e integração entre atividades, processos, projetos e programas de ensino, pesquisa e extensão;

- **QUALIDADE:** gerenciar, executar e avaliar processos, projetos e programas, considerando requisitos de qualidade previamente definidos e contribuindo para a consecução de objetivos e o alcance de metas;
- **CONDUTA ÉTICA:** zelar pela construção de relacionamentos pautados em princípios éticos, de transparência, honestidade e respeito aos direitos humanos e à sustentabilidade socioambiental;
- **TRANSPARÊNCIA:** assegurar a confidencialidade, a imparcialidade, a integridade e a qualidade de dados e informações, norteando-se pelas normas que conduzem os processos desenvolvidos pela Univille;
- **LEGALIDADE:** considerar a legislação vigente e as regulamentações institucionais relacionadas a processos, projetos e programas desenvolvidos;
- **SUSTENTABILIDADE:** capacidade de integrar questões sociais, energéticas, econômicas e ambientais no desenvolvimento de atividades, projetos e programas de extensão, bem como promover o uso racional de recursos disponíveis e/ou aportados institucionalmente, de modo a garantir a médio e longo prazos as condições de trabalho e a execução das atividades de extensão;
- **AUTONOMIA:** promover, de forma sistematizada, o protagonismo social por meio do diálogo com a comunidade;

- **PLURALIDADE:** reconhecer a importância de uma abordagem plural no fazer extensionista que considere os múltiplos saberes e as correntes transculturais que irrigam as culturas.

O curso de Licenciatura em Artes Visuais desenvolve atividades de extensão por meio da participação de seus professores e estudantes em programas institucionais de extensão, projetos de extensão do próprio curso ou de outros cursos da Univille, bem como na organização e participação em eventos e cursos. A seguir, atividades voltadas para a extensão na Univille de que o curso Licenciatura em Artes Visuais participa:

- a) Anualmente são abertos editais internos com vistas a selecionar propostas de projetos a serem operacionalizados no ano seguinte e financiados pelo Fundo de Apoio à Extensão da Univille. Os professores podem submeter propostas por meio do Edital Interno de Extensão. Além disso, professores e estudantes podem submeter projetos a editais externos divulgados pela Área de Extensão da Univille, projetos de demanda externa em parceria com instituições e organizações e projetos voluntários;
- b) Semana Univille de Ciência, Sociedade e Tecnologia (SUCST): por acreditar que os resultados de ensino, pesquisa e extensão constituem uma criação conjunta entre professores e acadêmicos, anualmente a Univille promove um seminário institucional com o intuito de apresentar as ações relativas a projetos nessas áreas e promover uma reflexão sobre sua indissociabilidade e os desafios da multidisciplinaridade. As atividades incluem palestras e relato de experiências por parte de professores e estudantes engajados em diferentes projetos da universidade. Os estudantes do curso podem participar desse evento por meio de apresentação de trabalhos ou assistindo a sessões técnicas e palestras;
- c) Semana da Comunidade: anualmente a Univille realiza um evento comemorativo de seu credenciamento como Universidade. Durante a semana

são promovidas diversas ações com vistas a oferecer à comunidade externa a oportunidade de conhecer instituições e sua ação comunitária. O curso participa, por meio de um estande, da Feira das Profissões, oferecendo à comunidade informações sobre o curso e a carreira na área. Também são apresentados os protótipos e os modelos dos projetos permanentes apoiados pelo curso. Além disso, durante a semana, os estudantes podem participar de palestras com os mais diversos temas: empregabilidade, mobilidade acadêmica, saúde, cidadania, direitos humanos;

- d) Programa Institucional Estruturante de Empreendedorismo: tem por objetivo vincular as ações de formação empreendedora existentes nos diferentes cursos de extensão ao Parque de Inovação Tecnológica da Região de Joinville (Inovaparq). As ações do programa incluem articulação dos professores que lecionam as disciplinas na área de empreendedorismo, promoção de eventos de sensibilização e formação em empreendedorismo;
- e) Realização de eventos: o curso promove eventos relacionados à área de formação, tais como palestras, cursos e oficinas, os quais ocorrem ao longo do ano e atendem os estudantes e a comunidade externa. Alguns deles são realizados por meio de parcerias estabelecidas pelo curso;
- f) Prestação de serviços: por meio da Área de Prestação de Serviços da Univille, o curso está apto a oferecer treinamentos, assessorias e consultorias a instituições, organizações e comunidade externa na área do curso, de acordo com as competências existentes;
- g) Parque de Inovação Tecnológica de Joinville e Região: o Inovaparq é uma iniciativa liderada pela Univille com o intuito de constituir um hábitat de inovação. O parque foi instalado no *Campus* Joinville e conta com uma incubadora de empresas. O projeto prevê a instalação de empresas e a articulação de projetos com a Univille.
- h) A curricularização da extensão no curso de licenciatura em Artes Visuais acontece em parceria com Projetos de Extensão Institucional, tais como o

Projeto de Extensão Institucional Arte na Escola, o Laboratório de História Oral, o Núcleo Pedagógico de Arte/Educação, e o Centro Memorial da Univille.

- i) A curricularização da extensão também aparece como metodologia em algumas disciplinas do curso, tais como os Laboratórios de práticas pedagógicas.

### **3.3 Política institucional de pesquisa**

A Política de Pesquisa da Univille tem por objetivo definir as diretrizes institucionais que orientam o planejamento, a organização, a coordenação, a execução, a supervisão/acompanhamento e a avaliação de atividades, processos, projetos e programas desenvolvidos pela Universidade no que diz respeito à pesquisa.

O público-alvo contemplado por essa política é constituído por profissionais da educação, pessoal administrativo e gestores da Univille. Abrange ainda os estudantes regularmente matriculados em qualquer nível e modalidade de ensino, nos diversos cursos oferecidos pela Univille.

Essa política considera três macroprocessos (figura 9):

- Formação humanística, científica e profissional;
- Produção do conhecimento científico e tecnológico;
- Divulgação científica e socialização do conhecimento.

Cada um desses macroprocessos abrange atividades, processos, projetos e programas que envolvem mais de um elemento da estrutura organizacional, perpassando a Universidade, o que causa impacto significativo no cumprimento da missão e realização da visão e propicia uma perspectiva dinâmica e integrada do funcionamento da pesquisa alinhada à finalidade institucional e aos objetivos e metas estratégicos da Universidade.

**Figura 9** – Macroprocessos da pesquisa

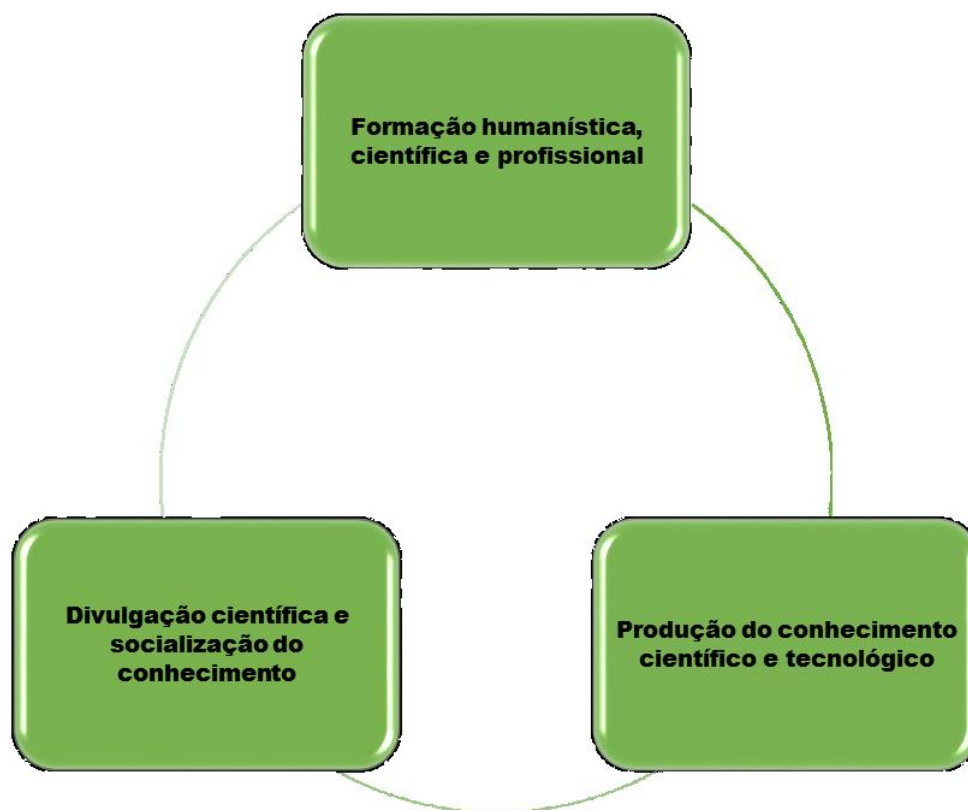

Fonte: PDI 2022-2026 (UNIVILLE, 2022)

Embora cada um dos macroprocessos apresente diretrizes específicas para a sua consecução, há diretrizes gerais que devem nortear o desenvolvimento dessa política, entre as quais:

- **INDISSOCIABILIDADE ENTRE ENSINO, PESQUISA E EXTENSÃO:** assegurar a articulação e integração entre atividades, processos, projetos e programas de ensino, pesquisa e extensão;



- **QUALIDADE:** gerenciar, executar e avaliar processos, projetos e programas considerando requisitos de qualidade previamente definidos e contribuindo para a consecução de objetivos e o alcance de metas;
- **CONDUTA ÉTICA:** baseada em valores que garantam integridade intelectual e física dos envolvidos na ação de pesquisar e fidelidade no processamento e na demonstração de resultados com base nas evidências científicas;
- **TRANSPARÊNCIA:** assegurar a confidencialidade, a imparcialidade, a integridade e a qualidade de dados e informações, norteando-se pelas normas que conduzem os processos desenvolvidos pela Univille;
- **LEGALIDADE:** considerar a legislação vigente e as regulamentações institucionais relacionadas a processos, projetos e programas desenvolvidos;
- **SUSTENTABILIDADE:** capacidade de integrar questões sociais, energéticas, econômicas e ambientais no desenvolvimento de atividades, projetos e programas de pesquisa, bem como promover o uso racional de recursos disponíveis e/ou aportados institucionalmente, de modo a garantir a médio e longo prazos as condições de trabalho e a execução das atividades de pesquisa científica;
- **ARTICULAÇÃO SOCIAL:** busca de soluções científicas e tecnológicas para o desenvolvimento e a valorização das atividades econômicas, culturais e artísticas da região por meio de parceria entre a Universidade e a comunidade externa;

- **RELEVÂNCIA:** projetos e programas de pesquisa devem estar alinhados ao PDI, aos PPCs e às linhas dos programas de pós-graduação (PPGs), visando ao impacto social e inovador da pesquisa.

O curso Licenciatura em Artes Visuais desenvolve atividades de pesquisa por meio da participação de seus professores e estudantes em programas institucionais de pesquisa. A seguir, atividades voltadas para a pesquisa na Univille de que o curso participa:

- a) Anualmente são abertos editais internos com vistas a selecionar propostas de projetos a serem operacionalizados no ano seguinte e financiados pelo Fundo de Apoio à Pesquisa (FAP) da Univille. Os alunos podem submeter propostas por meio do Edital Pibic, e os professores, por meio do Edital Interno de Pesquisa. Além disso, professores e estudantes podem submeter projetos a editais externos divulgados pela Agência de Inovação e Transferência de Tecnologia (Agitte) da Univille, projetos de demanda externa em parceria com instituições e organizações e projetos voluntários;
- b) Semana Univille de Ciência, Sociedade e Tecnologia (SUCST): participação do corpo docente e discente do curso de Licenciatura em Artes Visuais como ouvinte e/ou como palestrante.

### **3.4 Histórico do curso**

A criação do curso de Educação Artística ocorreu em função da necessidade da implantação de um curso superior nessa área de conhecimento na região, devido à carência de professores habilitados na área, visando assim a atender as escolas de Ensino Fundamental e Médio local e regional.

O curso foi autorizado pelo Parecer do CEE nº 343/87, em 04/08/87 e do decreto nº 94943 de 24/09/87 com habilitação em Artes Plásticas e passou a ser oferecido em

1988, na antiga FURJ, através da Faculdade de Filosofia, Ciências e Letras, no período matutino, com regime anual, oferecendo 50 vagas no vestibular e duração mínima de 4 anos. O remanejamento de vagas do matutino para o noturno, foi autorizado pelo Parecer nº 318/89 de 12/09/89 do CEF, alteração nº 119/94 de 14/06/94 do CEE.

O curso de Educação Artística implementado em 1988, tinha como objetivo a formação do professor cujo embasamento sustentava-se na visão do ensino da arte a partir de três eixos fundamentais: a história da arte, a leitura da obra de arte e o fazer artístico. Esses eixos formavam o tripé do que se chamava na época *Metodologia Triangular*, cujo referencial teórico advinha da sistematização das concepções teóricas e metodológicas, realizadas pela arte educadora Ana Mae Tavares Barbosa.

Os pressupostos filosóficos e metodológicos fundamentavam uma ação pedagógica na qual o docente estava comprometido com uma prática que possibilitasse ao aluno um programa significativo, em que este entenda a arte dentro de um tempo e um espaço, em que esta é passível de ser analisada e julgada e que há uma forma própria de construção.

Portanto, sua implantação veio atender a questão de capacitação de professores do Ensino Fundamental e Médio. Percebia-se uma carência de pessoal preparado para desenvolver projetos de arte-educação em museus, escolinhas de arte, casas de cultura e instituições culturais. Notava-se também a falta de desenvolvimento de pesquisa em artes tanto pelos professores quanto pelos alunos.

O curso foi reconhecido em 1992 pelo Parecer nº 559/92 do CEE, em 11/11/92 e pela Portaria nº 154 de 28/10/93 e obteve aprovação da primeira proposta e alteração na grade curricular pelo Parecer nº 119/94 de 14/06/94 do CEEE.

Durante os primeiros anos buscou-se um acompanhamento do desenvolvimento do curso, com vistas a detectar aspectos necessários a serem revistos, tais como: conteúdo e adequação das ementas, adequação da carga horária e análise da grade. Por outro lado buscou-se participar de congressos, seminários e encontros relativos à arte educação que aconteciam no país, visando obter parâmetros externos no que diz respeito aos fundamentos do ensino da arte, bem como termos

acesso a uma bibliografia atualizada e aos principais pensadores nesse campo de conhecimento.

Esse acompanhamento ao longo do curso foi muito importante, pois substancializou o processo de reestruturação iniciado logo após a conclusão da primeira turma.

A avaliação realizada durante o desenvolvimento do curso e após a conclusão da turma inicial, assim como o acompanhamento do contexto externo e das reflexões teóricas que aconteciam na época foram contundentes. Foi possível perceber a necessidade de ajustes na grade quanto à carga horária de algumas disciplinas, melhor adequação dos conteúdos de algumas ementas, desmembramentos, retiradas e substituição de disciplinas.

Com relação ao aspecto metodológico do ensino da arte reviu-se a questão relativa ao uso da nomenclatura *Metodologia Triangular*, tendo em vista que o termo *metodologia*, nesse caso, era redutor e não dava conta do que estava sendo proposto. Mais do que um método se tratava de uma postura do educador frente ao conteúdo de arte a ser mediado com o aluno, devendo este ser desafiador e significativo.

Entretanto, observou-se que embora houvesse uma procura para a licenciatura havia, por outro lado, uma demanda reprimida e ansiosa pela criação de um curso que tratasse da arte, mas que estivesse voltado para a poética<sup>[1]</sup>, ou seja, para o processo de produção da obra de arte. Para atender a esta demanda por um curso que tivesse ênfase na construção de uma poética visual surgiu, então, o curso de Artes Visuais: bacharelado e licenciatura.

No ano de 1999 iniciou a primeira turma cuja colação de grau deu-se em fevereiro de 2003. Ao longo daqueles quatro anos deu-se continuidade ao processo de avaliação contínua do curso, o que motivou um pequeno ajuste na grade curricular para a turma do ano letivo de 2003, embora se mantivesse a estrutura de tronco comum licenciatura e bacharelado.

Em decorrência da legislação em vigor foi necessário realizar um novo processo de reestruturação uma vez que a estrutura de tronco comum não era mais permitida.

Isto significou criar dois novos cursos, um especificamente para *licenciatura* e outro para o *bacharelado*, porém sem perder a filosofia que norteou a área de arte na Univille.

Diante da exigência imposta pelo MEC, a Univille optou pela continuidade somente do curso de Licenciatura em Artes Visuais, pois a demanda era maior que o curso de Bacharelado. Além disso, as redes públicas estavam com uma defasagem de professores de Arte. Diante deste contexto, a universidade assumiu o compromisso de amenizar tal questão. Dessa forma, em 2004 deu-se início ao curso de Artes Visuais – licenciatura, com matriz específica, conforme solicitação do MEC. Com o passar dos anos, as turmas de licenciatura se encerraram e a universidade prosseguiu somente com o curso de Bacharelado, no entanto, considerando uma nova demanda para o curso de Licenciatura, foi aprovado em Conselho Universitário no ano de 2023 uma nova matriz para o curso de Licenciatura para ser ofertada a partir de 2024

---

[1] O termo *poiética* refere-se ao trabalho artístico enquanto este é feito, é pensado o seu processo de produção. Ele vem do verbo grego *poiēn*, cujo sentido é o de fazer. Difere-se do termo *poética*, pois este se refere ao trabalho pronto, já concluído

### **3.5 Justificativa da necessidade social do curso (contexto educacional)**

Refletir sobre a importância da arte no currículo do ensino básico é o foco central do curso de licenciatura em Artes Visuais, pois este se preocupa em desenvolver conexões entre aspectos cognitivos e sensíveis, entre os conhecimentos ditos intelectuais e as práticas cotidianas, entre o desejo e a realização de ser e conhecer, de transformar e transformar-se. Assim, a arte no currículo pode articular a experiência artística, estética, histórica e cultural dos estudantes com sua vida social e cultural. A inventividade e a produção de sentidos são marcas registradas do campo da arte, importante nos processos de desenvolvimento da personalidade e na construção humana.

Fazemo-nos presentes no mundo quando construímos formas de relação, inserção e visão nesse mundo e desse mundo. Quando nos manifestamos expressivamente, seja como autores ou interventores, seja como apreciadores, pintando, desenhando, escrevendo, esculpindo, modelando, gravando, entre outros, elaboramos e reconhecemos de modo sensível nosso pertencimento ao mundo (BORBA; GOULART, 2007).

Efland (2005, p. 117), ao abordar as contribuições da arte no currículo, provoca-nos a pensar acerca da relevância de relacionar as mais diversas expressões artísticas:

Uma arte-educação pós-moderna enfatiza a habilidade de interpretar obras de arte [nas artes visuais, na música, na dança e no teatro] sob o aspecto do seu contexto social e cultural como principal resultado da instrução. Isso é válido não apenas para a supostamente séria, a arte erudita, mas também para as tendências e impactos da cultura popular e cotidiana.

Articular questões do presente com o passado; do local com o universal; da arte com as manifestações culturais pode representar uma abertura ao conhecimento. Ainda nas palavras do autor, no ensino é possível enfatizar o fato de o passado tornar-se referência numa obra contemporânea, haja vista as maneiras pelas quais os artistas pós-modernos reciclam imagens e citações de obras de arte e estilos anteriores. O pós-modernista enfatiza a continuidade com relação aos estilos artísticos do passado. Porém, as tradições do passado não são necessariamente reverenciadas como tradições sagradas, mas podem ser exploradas por meio da sátira e da paródia (EFLAND, 2005, p. 178).

A arte no currículo do ensino básico é imprescindível, pois possibilita ao estudante um olhar mais amplo e complexo sobre as culturas, permitindo a reflexão a respeito de que sujeitos somos nós, construtores também de culturas, ideias e ações. Segundo Richter (2004, p. 51), precisamos de um ensino da arte por meio do qual as diferenças culturais sejam vistas como recursos que permitam ao indivíduo

desenvolver seu próprio potencial humano e criativo, diminuindo o distanciamento existente entre arte e vida.

Portanto, numa visão crítica e democrática, é possível compreender o aprendizado da e sobre a arte como maneira de ampliar repertórios com base em nossas experiências artísticas, estéticas e culturais. As palavras de Meira (2003, p. 22) reforçam esse pensamento: “Expressar é criar um mundo interativo com a comunicação social, vital e ambiental, onde o que está fora do corpo é reelaborado a partir de sua presença”.

Nesse sentido, é possível compreender o ato de aprender e conhecer arte também como processo de simbolização e reorganização dos signos que interpretamos. É desse modo que criamos ideias e, para tê-las, devemos ser instigados a criar. “Ter ideias é, em certo sentido, estar engajado num processo de formação de conceitos nos quais estes são abstraídos ou criados, ou seja, transformados em realizações formais” (MEIRA, 2003, p. 20).

Logo, podem-se conhecer os códigos subjetivos da arte também pelas nossas vivências, dando formas e sentidos singulares ao que vemos, percebemos e internalizamos. Perceber o mundo significa então uma atitude estética. Ou seja, por meio da arte aprendemos a olhar todas as coisas de forma especial, superando os limites da não compreensão para uma compreensão subjetiva de nós mesmos e dos outros. Nesse processo existe sempre uma escolha: o que olhamos e o que queremos ver e o que fazemos com o que selecionamos, percebemos e vemos (apropriação, transformação, ressignificação).

Por esse viés, pensamos na apreensão do conhecimento “nos níveis da racionalidade (argumentação/reflexão) e do sensível (emoção, intuição, percepção...). Ambos devem ser considerados nos processos de aprendizagem, pois fazem parte do contexto cotidiano e, sobretudo, da experiência humana” (PILLOTTO, 2004, p. 53).

Para tanto, é imprescindível que as nossas práticas pedagógicas estejam fundamentadas em ações flexíveis, democráticas e principalmente comprometidas, considerando cada estudante como um ser único num universo de muitas diferenças.

Logo, um dos pontos básicos da arte no contexto do ensino fundamental é a educação do olhar. Não o olhar que conduz para uma única direção, mas o olhar que amplia as leituras de mundo. O que entendemos, então, por leitura? Freire (1988) sistematiza com sensibilidade e de forma peculiar a questão quando nos fala sobre a leitura para além da decodificação mecânica, reducionista:

A leitura do mundo precede a leitura da palavra, daí que posterior leitura desta não possa prescindir de continuidade da leitura daquele. Linguagem e realidade se prendem dinamicamente. A compreensão do texto a ser alcançada por sua leitura crítica implica a percepção das relações entre texto e contexto (FREIRE, 1988, p. 11-12).

O sentido e a significação que as pessoas dão aos objetos, às situações e às relações passam pela impressão que têm de mundo, do seu contexto histórico e cultural, dos afetos, das relações inter e intrapessoais. Apropriam-se do seu entorno com base nos seus próprios referenciais. Dessa forma, o mesmo objeto ou a mesma situação é muitas vezes compreendido por elas de maneiras totalmente diferenciadas. São as possibilidades de leituras sígnicas que estão em processo latente, e cabe ao professor de Arte no ensino básico identificá-las nos estudantes, provocando-os em seus processos criativos.

Com a construção e a disseminação dos Parâmetros Curriculares Nacionais (PCNs) (BRASIL, 1998) e de outros documentos pensados, sistematizados e materializados em estados e municípios brasileiros, cada vez mais ficaram prementes discussões sobre o que é necessário que os estudantes aprendam no ensino básico, e a arte é um desses itens.



Outro aspecto a se destacar quanto à necessidade social do curso de Artes Visuais diz respeito à carência de profissionais habilitados em Joinville e região. Embora a Univille venha formando profissionais desde o ano de 1992, com o curso de Educação Artística e, depois da reestruturação, de Artes Visuais, é significativa a falta de profissionais para ministrar a disciplina, a ponto de as escolas municipais da região terem coberto essa lacuna com profissionais de outras áreas de conhecimento. Anualmente, recebemos solicitação das secretarias de Educação de indicação de professores de Arte, pois estão com profissionais de outras áreas no exercício da disciplina.

Essa demanda tende a crescer, pois conforme o Decreto n.º 6.253/2007, que regulamenta a Lei do Fundo de Manutenção e Desenvolvimento da Educação Básica e de Valorização dos Profissionais da Educação (Fundeb), se definiu a jornada escolar de tempo integral, ou seja, houve aumento de permanência na escola para igual ou superior a sete horas.

Entre as atividades complementares oferecidas no período, arte e cultura ocupam o terceiro lugar, passando de 15.285 turmas, em 2008, para 24.900 turmas em 2009, um aumento de 55%. O Censo Escolar da Educação Básica de 2013 indicou um índice de crescimento desde 2010 na ordem de 139% no número de matrículas. A meta do Programa Mais Educação para 2013 era de 45 mil unidades educacionais, mas chegou a 49 mil escolas. O mesmo censo afirma que o número de matrículas em creches teve um crescimento na ordem de 7,5%, e a pré-escola, de 2,2%, totalizando 4.860.481 crianças matriculadas, de acordo com dados do Instituto Nacional de Estudos e Pesquisas Educacionais Anísio Teixeira (Inep). Esses dados são indicativos de um número significativo de alunos chegando à escola. Mesmo considerando a evasão que ocorre no percurso escolar, a previsão é que o índice de procura para o tempo integral seja crescente, conforme já se constata.

Com a elevação do número de turmas em tempo integral, aumentará, por consequência, a demanda por profissionais com formação para atuar também nas atividades complementares na modalidade arte e cultura.

Essa breve reflexão supõe que há uma previsão concreta de que a carência de professores de Arte tenda a aumentar, haja vista que o número de profissionais formados está longe de seguir o crescimento de turmas para o tempo integral. Esses mesmos índices de matrículas mostram também que o número de alunos em um só turno está em grande crescimento.

A necessidade social do curso é tanto de formação humanística, artística, estética e cultural como de carência de profissionais na área.

### **3.6 Proposta filosófica da Instituição e do curso**

A Univille é uma instituição educacional que tem a missão de “Promover, enquanto universidade comunitária, formação humanística, científica e profissional para a sociedade por meio do ensino, da pesquisa e da extensão, comprometida com a sustentabilidade socioambiental”. Com base nisso, suas atividades estão fundamentadas nos princípios filosóficos e técnico-metodológicos apresentados na sequência que constam no Plano de Desenvolvimento Institucional 2022-2026:

#### **3.6.1 Educação para o século XXI**

Desde a década de 1990 ocorrem discussões nacionais e internacionais sobre a educação para o século XXI e o compromisso com a aprendizagem dos estudantes, compreendida como o processo de desenvolvimento de competências para fazer

frente aos desafios do mundo contemporâneo. Em termos gerais, com base nos pilares delineados pela Organização das Nações Unidas para a Educação, a Ciência e a Cultura (Unesco, do inglês United Nations Educational, Scientific and Cultural Organization) para a educação do século XXI, pode-se considerar que tais competências incluem, de forma não exclusiva, a capacidade do estudante de (DELORS, 2000):

- **Aprender a conhecer:** inclui as capacidades de formular problemas, definir objetivos e especificar e aplicar metodologias, técnicas e ferramentas na solução de problemas;
- **Aprender a fazer:** implica ser capaz de empregar conceitos, métodos, técnicas e ferramentas próprios de determinado campo profissional;
- **Aprender a conviver:** abrange a capacidade de se comunicar de forma eficaz, trabalhar em equipe, respeitar as normas de convívio social levando em conta os direitos e deveres individuais e coletivos;
- **Aprender a ser:** diz respeito a ser capaz de agir eticamente e comprometido com o respeito aos direitos humanos.

Decorridas quase duas décadas do início do século XXI, a proposição dos pilares precisa considerar as transformações pelas quais o mundo do trabalho vem passando e as novas exigências em termos de habilidades para o exercício da cidadania e a inserção no mundo do trabalho contemporâneo. Entre os estudos internacionais que discutem tais mudanças, é possível citar o realizado pelo Institute for The Future (IFTF), um grupo ligado à University of Phoenix que se dedica a pesquisas sobre mudanças sociais e no mercado de trabalho. O relatório *Future work skills 2020* apontou seis grandes indutores de mudanças disruptivas com impactos sobre as habilidades para o trabalho no século XXI (IFTF, 2011):

- **Extrema longevidade:** ocorre um aumento da população com idade acima dos 60 anos, sobretudo nos Estados Unidos, na Europa e em países como o Brasil. A perspectiva é de que tal fenômeno influencie as percepções

sobre idade/velhice, bem como sobre as carreiras profissionais, a inserção no mercado de trabalho e a forma de proporcionar serviços de saúde e bem-estar para as pessoas idosas;

- **Ascensão de sistemas e máquinas inteligentes:** o avanço tecnológico, especialmente da microeletrônica e da tecnologia da informação e comunicação, proporciona a disponibilização de um grande número de máquinas e sistemas inteligentes (*smart*) não apenas nas fábricas e escritórios, mas também nos serviços médico-hospitalares e educacionais, nos lares e na vida cotidiana. Isso implicará um novo tipo de relacionamento dos seres humanos com as máquinas e sistemas, o que exigirá domínio de habilidades tecnológicas e compreensão das modalidades de relacionamentos sociais mediadas por essas tecnologias;
- **Mundo computacional:** a difusão do uso de sensores para a captação de dados e o incremento no poder de processamento e de comunicação por meio de diferentes objetos de uso cotidiano (*internet of things* – IoT) abrem a oportunidade de desenvolvimento de sistemas pervasivos e ubíquos em uma escala que anteriormente era impossível. Uma das consequências disso é a disponibilização de uma enorme quantidade de dados (*big data*) que por meio de modelagem e simulação propicia a compreensão de uma variedade de fenômenos e problemas nas mais diferentes áreas e em diferentes níveis de abrangência. Isso exige a capacidade de coletar e analisar grandes volumes de dados com o intuito de identificar padrões de relacionamento e comportamento, tomar decisões e projetar soluções;
- **Ecologia das novas mídias:** novas tecnologias de multimídia transformam os modos de comunicação, desenvolvendo novas linguagens e influenciando não apenas a maneira com que as pessoas se comunicam, mas também como se relacionam e aprendem. Tais mudanças exigem outras formas de alfabetização além da textual e uma nova compreensão dos processos de aprendizagem e construção do conhecimento;

- **Superestruturas organizacionais:** novas tecnologias e plataformas de mídia social estão influenciando a maneira como as organizações se estruturam e como produzem e criam valor. O conceito de rede passa a ser uma importante metáfora para a compreensão da sociedade e das organizações. Essa reestruturação implica ir além das estruturas e dos processos tradicionais para considerar uma integração em escala ainda maior, ultrapassando as fronteiras organizacionais e físicas com o objetivo de propiciar a colaboração entre pessoas, grupos e instituições. Isso influencia e transforma conceitos organizacionais e de gestão que passam a considerar aspectos das áreas de *design*, computação, neurociências, psicologia, antropologia cultural e sociologia;
- **Mundo conectado globalmente:** o aumento da interconectividade global faz repensar as relações entre as nações, e um novo contexto social e político desenha-se à medida que Estados Unidos e Europa deixam de ser lideranças em termos de criação de empregos, inovação e poder político e econômico. As organizações multinacionais já não têm necessariamente suas sedes na Europa, no Japão e nos EUA e, além disso, passam a usar a conectividade global para potencializar o papel de suas subsidiárias em países como Índia, Brasil e China. Como algumas das consequências dessa transformação, cresce a importância de saber lidar com a diversidade humana em todos os seus aspectos e dispor da capacidade de adaptação a diferentes contextos sociais e culturais.

O IFTF (2011) identificou um conjunto de habilidades para o mundo do trabalho com base nas mudanças caracterizadas anteriormente. Tais habilidades são representadas na figura 10:

**Figura 10** – Dez habilidades para a força de trabalho no futuro

<b>Fazer sentido</b>	• Ser capaz de determinar o sentido ou significado mais profundo do que está sendo expresso
<b>Inteligência social</b>	• Ser capaz de se conectar aos outros de uma forma direta e profunda para sentir e estimular reações e interações desejadas
<b>Pensamento inovador e adaptativo</b>	• Ser capaz de pensar e propor soluções e respostas para além do que é baseado em regras
<b>Competência transcultural</b>	• Ser capaz de agir em diferentes contextos culturais
<b>Pensamento computacional</b>	• Ser capaz de traduzir uma grande quantidade de dados em conceitos abstratos e raciocinar baseado em dados
<b>Fluência em novas mídias</b>	• Ser capaz de avaliar e desenvolver criticamente conteúdo para uso em novas formas de mídia e empregar em comunicação persuasiva
<b>Transdisciplinaridade</b>	• Ser capaz de entender conceitos transversais a múltiplas disciplinas
<b>Mentalidade projetual</b>	• Ser capaz de representar e desenvolver tarefas e processos de trabalho para a obtenção de resultados desejados
<b>Gestão da carga cognitiva</b>	• Ser capaz de discriminar e filtrar informação pela análise de sua importância, e entender como maximizar o funcionamento cognitivo usando diversas ferramentas e técnicas
<b>Colaboração virtual</b>	• Ser capaz de trabalhar produtivamente, engajar-se e demonstrar presença em uma equipe virtual

Fonte: Adaptado de IFTF (2011)

Mais recentemente, o Fórum Econômico Mundial (WEFORUM, 2015) publicou pesquisa sobre uma nova visão para a educação com o emprego de novas metodologias e tecnologias de aprendizagem. O estudo enfatiza a concepção de uma educação ao longo de toda a vida que tem por objetivo o desenvolvimento de competências e habilidades (figura 11) necessárias para que se possam enfrentar as transformações no mundo do trabalho e no contexto social (WEFORUM, 2015).

**Figura 11** – Competências e habilidades para o século XXI

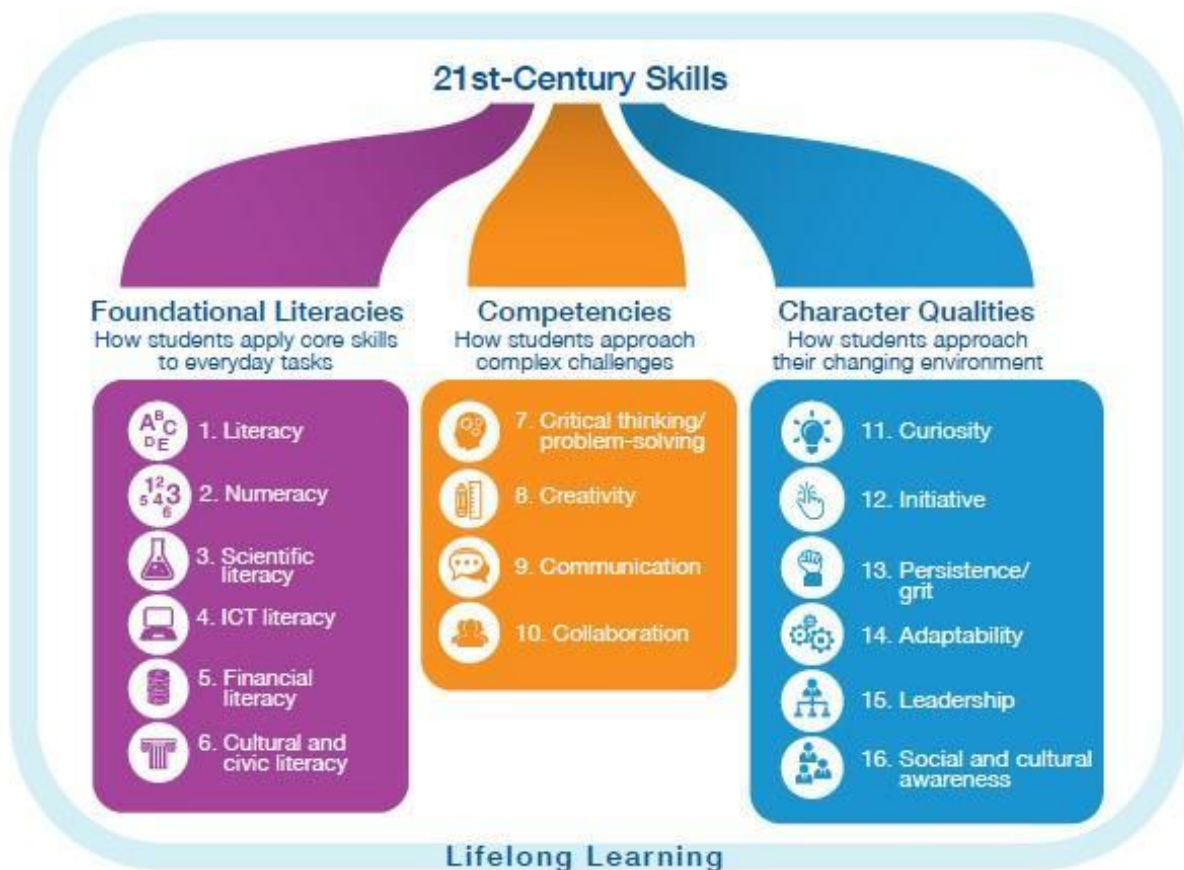

Fonte: WEFORUM (2015 apud PDI 2022 – 2026)

Conforme o Weforum (2015), as competências e habilidades para o século XXI abrangem três grupos:

- **Habilidades fundamentais** – relacionadas às habilidades aplicadas no cotidiano e que podem ser subdivididas em: leitura e escrita; numéricas; aplicação do pensamento científico; utilização de tecnologias da informação e comunicação; gestão das finanças pessoais; atuação no contexto cultural e no exercício da cidadania;
- **Competências** – relacionadas à abordagem de problemas complexos que incluem: pensamento crítico e solução de problemas; criatividade; comunicação; colaboração (os quatro cês);

- **Características pessoais** – dizem respeito a atitudes e habilidades empregadas em situações de mudança e que abrangem: curiosidade; iniciativa; persistência e resiliência; adaptabilidade; liderança; consciência social e cultural.

No Brasil, o Plano Nacional de Educação (PNE) é referência importante na discussão sobre educação. Foi aprovado pelo Congresso Nacional e sancionado pela Lei n.º 13.005, de 25 de junho de 2014 (BRASIL, 2014), tem vigência de dez anos e conta com as seguintes diretrizes:

- erradicação do analfabetismo;
- universalização do atendimento escolar;
- superação das desigualdades educacionais, com ênfase na promoção da cidadania e na erradicação de todas as formas de discriminação;
- melhoria da qualidade da educação;
- formação para o trabalho e para a cidadania, com ênfase nos valores morais e éticos em que se fundamenta a sociedade;
- promoção do princípio da gestão democrática da educação pública;
- promoção humanística, científica, cultural e tecnológica do país;
- estabelecimento de meta de aplicação de recursos públicos em educação, como proporção do PIB, que assegure atendimento às necessidades de expansão, com padrão de qualidade e equidade;
- valorização dos profissionais da educação;
- promoção dos princípios do respeito aos direitos humanos, à diversidade e à sustentabilidade socioambiental.

O PNE é um conjunto de compromissos com o intuito de: eliminar desigualdades por meio de metas orientadas para enfrentar as barreiras de acesso e permanência à educação; erradicar as desigualdades educacionais levando em conta



as especificidades regionais; promover a formação para o trabalho com base nas realidades locais; e fomentar o exercício da cidadania (MEC, 2014). O PNE foi elaborado com base em um amplo debate promovido pela Conferência Nacional de Educação ocorrida em 2010 e pelas discussões no Congresso Nacional, resultando em 20 metas, as quais, em uma análise transversal podem ser agrupadas com o intuito de compreender a articulação proposta pelo PNE. A figura 12 apresenta o agrupamento das metas conforme proposto pelo documento “Planejando a próxima década”: conhecendo as 20 metas do Plano Nacional de Educação (MEC, 2014):

**Figura 12** – Agrupamento das metas do PNE 2014-2024



Fonte: PDI, 2022-2026 (Univille, 2022)

É importante destacar o papel das universidades para o alcance das metas relacionadas ao ensino superior. As ações a serem desenvolvidas pelas instituições de ensino superior incluem:

- Expansão do acesso à graduação pela oferta de vagas em diferentes modalidades de ensino com o intuito de contribuir para o aumento das taxas de matrícula;
- Expansão do acesso à pós-graduação *stricto sensu* pela oferta de vagas com o intuito de contribuir para o aumento do número de mestres e doutores e a consequente melhoria da pesquisa no país;
- Melhoria da qualidade da educação superior pelo investimento em: qualificação e profissionalização dos profissionais da educação; inovação pedagógica e curricular; infraestrutura.

Dessa forma, com base na contextualização dos desafios da educação para o século XXI e nas metas do PNE 2014-2024, é possível discutir o papel da Univille, como Universidade, e seus compromissos com uma formação humanística, científica e profissional perante os desafios do mundo contemporâneo.

### 3.6.2 Universidade

Inicialmente, é importante que se ratifique a relevância da formação humanística, científica e profissional oferecida pela Univille nesses seus 50 anos de existência. Isso permite compreender o conhecimento sempre como possibilidade de discussão e diálogo para a formação inicial, integral e continuada de todos os sujeitos envolvidos nesse processo: estudantes, profissionais da educação, pessoal administrativo e comunidade externa. Como diz Morin (2004, p. 55), “todo desenvolvimento verdadeiramente humano significa o desenvolvimento conjunto das autonomias individuais, das participações comunitárias e do sentimento de pertencer

à espécie humana”. Daí a importância de analisar e perceber os movimentos da sociedade e como vêm se configurando nos tempos atuais.

Para tanto é necessário pensar como o conhecimento tem sido tratado nas instituições formadoras, pois a Universidade deve oportunizar aos seus estudantes e profissionais um processo de aprendizagem por meio da relação entre o ensino, a pesquisa e a extensão. Tal relação permite que a Universidade se alimente e retroalimente com os resultados dos conhecimentos gerados por ela mesma e pela comunidade de sua região de abrangência, como forma de se manter sintonizada com essa comunidade e construir um relacionamento colaborativo e relevante com ela.

A posição de Santos (1989) aproxima-se da concepção da Universidade sobre formação:

A concepção humanística das ciências sociais enquanto agente catalisador da progressiva fusão das ciências naturais e ciências sociais coloca a pessoa, enquanto autor e sujeito do mundo, no centro do conhecimento, mas, ao contrário das humanidades tradicionais, coloca o que hoje designamos por natureza no centro da pessoa. Não há natureza humana porque toda a natureza é humana.

Assim, a educação precisa contribuir para a formação integral da pessoa e para a prática de sua cidadania. “Ser cidadão significa ter uma visão crítico-reflexiva, traduzida em prática transformadora da realidade, de forma autônoma, responsável e ética” (FREIRE, 1998). Eis o caráter estratégico da universidade, na medida em que a formação por ela propiciada contribui para o desenvolvimento, pelo estudante, das competências necessárias para a sua atuação no contexto social e profissional. A Univille, dessa forma, concebe a educação como uma ação comprometida também com o desenvolvimento de competências:

A competência é o conjunto de aprendizagens sociais e comunicacionais nutridas a montante pela aprendizagem e formação e a jusante pelo sistema de avaliações. [...] competência é um saber agir responsável e que é reconhecido pelos outros. Implica saber como mobilizar, integrar e transferir os conhecimentos, recursos e

habilidades, num contexto profissional determinado (FLEURY; FLEURY, 2001).

Possibilitar ao estudante e ao futuro profissional a oportunidade de pensar ambientalmente a sociedade em sua dimensão totalizadora, isto é, o ser humano inserido no meio ambiente, faz com que o uso de seus conhecimentos e habilidades ajude a construir uma sociedade socio ambientalmente responsável.

Como instituição comunitária, a Univille percebe a necessidade urgente de promover uma educação com caráter dialógico e integrador, para que, com as relações estabelecidas entre os atores sociais que a compõem, eles pensem criticamente no seu papel com base em valores que incluam cidadania, ética e integração, considerando a importância da inovação e da responsabilidade socioambiental.

### 3.6.3 Concepção filosófica específica do curso

O curso de licenciatura em Artes Visuais tem como concepção filosófica a ideia de que o ensino da arte gera conhecimento ao mesmo tempo em que desenvolve a sensibilidade. Seu ensino está relacionado aos saberes cognitivos e sensíveis e busca seu aprofundamento na epistemologia da arte. A arte produzida pelos artistas e a função da arte/educação são objetos de estudo diferenciados, embora intimamente entrelaçados.

A arte, enquanto processo de conhecimento, é regida pela experiência da percepção. Percepção esta determinada pela interação das dimensões objetivas (exteriores) e subjetivas (interiores), daquele que cria (o artista) e dos receptores (o público). O artista, a obra e o público conformam um sistema cujas relações geram a experiência estética.

Como conhecimento sensível, a arte também propicia a compreensão da cultura e das mentalidades. Mediante a percepção e a materialização de ideias e conceitos, reflete concepções de determinados tempos/espacos, lugares e culturas.

A abordagem conceitual/metodológica contemporânea para o ensino da arte está na inter-relação entre o fazer artístico, a leitura de obras, imagens e objetos e na contextualização histórica, social, antropológica e estética.

A construção do olhar e do pensamento visual sobre as inúmeras formas de representação verbal e não verbal e o compromisso com a cultura e com a história compõem os fundamentos teóricos/conceituais do ensino da arte.

O curso de Licenciatura em Artes Visuais compreende a arte e o homem como sujeitos históricos com capacidade de conhecer os elementos que fazem parte da sua vida, tendo possibilidades de fazer intervenções, no sentido de uma ampliação permanente da liberdade de comunicação e colaboração entre os indivíduos. O homem é o sujeito de sua própria transformação. Empenhando-se na efetivação de suas potencialidades, ele transforma o espaço de que faz parte em algo pleno e efetivo para si e para a sociedade na qual está inserido. Segundo Freire (2001, p. 30), quando o homem compreende sua realidade, pode levantar hipóteses sobre o desafio desta realidade e procurar soluções. Assim, pode transformá-la e com o seu trabalho pode criar um mundo próprio: seu eu e suas circunstâncias.

Dessa forma, o curso de Licenciatura em Artes Visuais compreende o currículo como construção cultural elaborada por sujeitos sócio-históricos responsáveis pelos conhecimentos por eles construídos.

As concepções norteadoras do curso de licenciatura em Artes Visuais estão associadas à qualidade da educação e à importância da arte no desenvolvimento humano. A arte na educação possibilita o desenvolvimento de diferentes potencialidades: cognitivas, sensíveis, emocionais, expressivas, entre outras. Desenvolve aspectos sutis do pensar, diferenciar, interpretar, conceber possibilidades, vivenciar, criar.

Nesse sentido, o curso busca formar o professor de Arte para atuar nos espaços educacionais formais (escolas) e não formais (museus, centros culturais, galerias, escritórios de arte etc.). Com relação aos espaços de educação formal, levam-se em conta aspectos do currículo, da formação docente e dos fundamentos teórico-conceituais e metodológicos da arte na educação articulados aos espaços de educação não formais, para contato com a produção de arte no original, bem como do patrimônio cultural local, regional e nacional.

O curso tem como pressuposto o fato de a construção do conhecimento em arte se dar na intersecção da experimentação, da codificação e decodificação e da informação e reflexão sobre arte, com base na abordagem triangular proposta por Barbosa (1976). As ideias que norteiam o ensino da arte na contemporaneidade pedem novas articulações entre saberes e um esforço de reflexão entre os campos da arte e da cultura.

A arte abrange todas aquelas atividades ou aspectos de uma cultura em que se trabalha o sensível e o imaginário, com o objetivo de alcançar o prazer e desenvolver a identidade simbólica de um povo ou uma classe social, em função de uma práxis transformadora (CANCLINI, 1984, p. 207).

O conhecimento da arte ocorre por meio da fruição, da especulação filosófica e estética, da poética, da construção e do domínio da práxis e do conhecimento mediante a representação de contexto social, histórico e cultural.

As concepções contemporâneas da arte na educação enfatizam também a questão do outro. Segundo Efland (2005, p. 183), o propósito da arte/educação “é contribuir para o entendimento dos panoramas social e cultural habitados pelo indivíduo”.

Pensar em um currículo voltado às questões específicas da formação do professor de Artes Visuais é pensar em uma função consciente de mediação e produção de saberes específicos da arte/educação, que implica o domínio de saberes artísticos e estéticos. O conhecimento artístico refere-se ao saber sobre o fazer artístico e o conhecimento estético, bem como ao refletir sobre a arte. Nesse sentido, o professor de Arte constrói em sua formação competências com relação aos conhecimentos estético-conceituais, conhecimentos artísticos e operacionais e conhecimentos pedagógicos ou da docência.

A realidade que se apresenta é complexa, diversificada e dinâmica, e o currículo deve ser um processo de construção de conhecimentos em permanente interação com a realidade, isto é, contextualizado com base em reflexões acerca de fundamentos conceituais e das experiências do cotidiano.

Mediante essa perspectiva, espera-se que o futuro professor de Arte construa competências na área da educação e do ensino da arte capazes de articular questões associadas aos saberes apropriados e às experiências sintonizadas às atuais necessidades da comunidade.

### 3.5.6 Missão do curso

As concepções conceituais, filosóficas e metodológicas que norteiam o currículo de Artes Visuais fundamentam-se na missão e na visão da Univille.

**Missão:** “Promover a formação de cidadãos comprometidos com a sociedade e contribuir para o desenvolvimento sustentado atuando em educação, pesquisa e extensão”.

**Visão:** “Ser uma universidade reconhecida como centro de excelência em educação, pesquisa e extensão, comprometida com as necessidades das comunidades interna e externa”.

Com base na missão e na visão da Universidade, o curso de Licenciatura em Artes

Visuais constrói a sua missão e a sua visão:

**Missão:** Possibilitar o desenvolvimento de conhecimentos articulados às questões conceituais, pedagógicas e metodológicas no ensino, pesquisa e extensão em Artes Visuais comprometidos com a educação e sobretudo com as questões sociais.

**Visão:** Desenvolver saberes no ensino das Artes Visuais necessários para a construção do educador e mediador de conhecimentos para atuar no campo da arte na educação infantil, no ensino fundamental e no ensino médio.

**Perfil do profissional de arte na educação:** Educador/pesquisador no campo da arte na educação com saberes e conhecimentos pedagógicos, artísticos, estéticos e culturais, com visão crítica para atuar no contexto da educação.

### 3.7 Objetivos do curso

#### 3.7.1 Objetivo geral do curso

Formar profissionais aptos ao exercício da docência em artes, críticos e com amplo conhecimento e sensibilidade artística para exercer a profissão de forma humana, criativa e ética em diferentes ambientes e contextos artísticos, culturais, sociais científicos e tecnológicos, por meio de atividades de ensino, de pesquisa, de experiências sensíveis e de extensão.

#### 3.7.2 Objetivos específicos do curso

- Formar cidadãos críticos com conhecimentos em arte e no campo do ensino da arte para atuar na educação básica;
- Formar profissionais para atuar em espaços culturais como: museus, centros culturais, galerias, entre outros;
- Desenvolver atividades de pesquisa, ensino e extensão em arte e no campo do ensino da arte.

### **3.8 Perfil profissional do egresso e campo de atuação**

#### **3.8.1 Perfil profissional do egresso**

O curso de Licenciatura em Artes Visuais foi construído em diálogo com as Diretrizes Curriculares Nacionais para os cursos de Artes Visuais as quais afirmam que os cursos de graduação em Artes devem formar profissionais habilitados para a produção, para a pesquisa, para a crítica e para o ensino das Artes Visuais. Outro documento que fundamentou a concepção deste curso foram as Diretrizes Curriculares Nacionais para a Formação de Professores da Educação Básica em nível superior, o qual propõe a formação de um ser humano e profissional atento às necessidades da realidade brasileira contemporânea e suas especificidades. Assim, o perfil profissional almejado a partir deste curso consiste em um educador que:

- esteja apto ao desenvolvimento de pesquisas em arte em diálogo com as exigências e questões pertinentes às práticas da arte e da educação contemporânea;

- seja sensível e crítico que formula concepções de mundo, ideias, valores e modos de agir que reflitam em suas convicções ideológicas, morais, políticas que sejam base para suas ações mediante a situações reais e desafios da vida prática;

- possua domínio dos conteúdos específicos e pedagógicos pertinentes aos campo das artes visuais e das abordagens teóricas e metodológicas adequadas às diferentes etapas do desenvolvimento humano;

- que esteja apto a reconhecer a arte e o ensino da arte como elementos passíveis de promover transformação social e que se coloque como um agente de mudanças com perfil inovador, criativo e atento não apenas às questões de mercado, mas que tenha uma conduta ética, respeitando as diferenças culturais e sociais;



- que compreenda a complexidade e abrangência da área e seja capaz de transitar tanto nos meios tradicionais como também pelas novas tecnologias;

- que mantenha constante reflexão acerca de sua prática e que construa novos conhecimentos tanto em arte como no campo da educação visual;

- que seja dedicado às exigências da pesquisa em arte (prática e teoria) , e que seja capaz de desenvolver metodologias de ensino do campo da visualidade, assim como também na produção de linguagem, ou seja, que produza conhecimentos em arte e em educação.

Neste sentido, o curso de Licenciatura em Artes Visuais da Univille visa formar profissionais sensíveis, críticos e criativos aptos ao desenvolvimento da percepção, da reflexão e da criação no campo das artes visuais e da educação.

### 3.8.2 Campo de atuação profissional

O licenciado em Artes Visuais poderá atuar como professor de Artes na educação básica, do infantil ao Ensino Médio. Poderá ainda atuar em espaços não formação, incluindo instituições culturais e museológicas, no setor educativo e com curadoria educativa.

### **3.9 Estrutura curricular e conteúdos curriculares**

A estrutura e os conteúdos curriculares dos cursos da Univille, de acordo com o Projeto Pedagógico Institucional, têm como principal função materializar as intenções e funções sociais das profissões e, conseqüentemente, dos cursos. Diante de uma sociedade em contínua transformação e das demandas sociais, os currículos devem proporcionar uma formação que permita ao estudante:

- uma visão ampla e contextualizada da realidade social e profissional;
- o desenvolvimento de competências profissionais e humanas;
- o contato com diferentes conteúdos e situações de aprendizagem por meio da flexibilização curricular, incluindo-se aqui a curricularização da extensão;
- a construção do pensamento crítico e reflexivo;
- o aprimoramento de uma atitude ética comprometida com o desenvolvimento social;
- o acesso a diferentes abordagens teóricas e a atualizações e inovações no campo de saber do curso;
- o contato com diferentes realidades sociais e profissionais por intermédio da internacionalização curricular.

As intenções curriculares deste Projeto Pedagógico do Curso (PPC), construído coletivamente por professores, estudantes e comunidade, estão em sintonia com o PPI, as diretrizes curriculares nacionais e outras orientações legais.

### 3.9.1 Matriz curricular

A matriz curricular do curso de Licenciatura em Artes Visuais está apresentada no Quadro 1.

#### **Quadro 1 – Matriz curricular do curso de Licenciatura em Artes Visuais**

ARTES VISUAIS LICENCIATURA									
Semestre	Componente Curricular	Carga Horária Teórica Presencial (h/a)	Carga Horária Prática Presencial (h/a)	Semipresencial 100% on line (h/a)	Semipresencial 50% on line (h/a)	Auto-estudo / Extensão (h/a)	Total da Carga Horária (h/a)	Total da Carga Horária (Horas)	Carga Operacional (h/a)
1º	Eixo I - Ética, Profissão e Sociedade Contemporânea			72			72	60	36
	Fundamentos da Arte/Educação	72					72	60	72
	Fundamentos da Pintura	10	62				72	60	72
	Fundamentos do Desenho	10	62				72	60	72
	Introdução à Fotografia	10	26				36	30	36
	Introdução à história da Arte	72	0				72	60	72
	<b>Total do 1º Semestre</b>	<b>174</b>	<b>150</b>	<b>72</b>	<b>0</b>	<b>0</b>	<b>396</b>	<b>330</b>	<b>360</b>
2º	Diversidade (NPI)	18			18		36	30	18
	Educação Inclusiva (NPI)	18			18		36	30	18

	Eixo II - Cidadania, Direitos Humanos e Contemporaneidade			72			72	60	36
	História da Arte Clássica	36					36	30	36
	Metodologias ativas na arte/educação	72					72	60	72
	Metodologias do ensino da arte	72					72	60	72
	Pintura	10	62				72	60	72
	<b>Total do 2º Semestre</b>	<b>226</b>	<b>62</b>	<b>72</b>	<b>36</b>	<b>0</b>	<b>396</b>	<b>330</b>	<b>324</b>
3º	Cerâmica	10	62				72	60	72
	Eixo IV - Metodologia da Pesquisa e Pensamento Científico			72			72	60	36
	Gravura	10	62				72	60	72
	História da Educação (NPI)	36			36		72	60	36
	Laboratório de Experiências Pedagógicas em Arte I (Arte e Espaço)	36				72	108	90	36
	Pesquisa em Arte	36			36		72	60	36
	<b>Total do 3º Semestre</b>	<b>128</b>	<b>124</b>	<b>72</b>	<b>72</b>	<b>72</b>	<b>468</b>	<b>390</b>	<b>288</b>
4º	Arte e Patrimônio Cultural		36			36	72	60	36
	Didática (NPI)	36			36		72	60	36
	Educação Estética e Infância	72					72	60	72
	Escultura	10	62				72	60	72

	História da Arte Moderna	36					36	30	36
	Laboratório de Experiências Pedagógicas em Arte II (Arte e Natureza)	36				72	108	90	36
	<b>Total do 4º Semestre</b>	<b>190</b>	<b>98</b>	<b>0</b>	<b>36</b>	<b>108</b>	<b>432</b>	<b>360</b>	<b>288</b>
5º	Estágio Curricular Supervisionado I	120					120	100	72
	História da Arte Medieval	36					36	30	36
	História da Arte na América Latina	72					72	60	72
	Instalação	10	62				72	60	72
	Laboratório de Experiências Pedagógicas em Arte III (Arte e Memória)	36				72	108	90	36
	Performance	10	26				36	30	36
	<b>Total do 5º Semestre</b>	<b>284</b>	<b>88</b>	<b>0</b>	<b>0</b>	<b>72</b>	<b>444</b>	<b>370</b>	<b>324</b>
6º	Estágio Curricular Supervisionado II	120					120	100	36
	Estudos pós-coloniais e decoloniais	72					72	60	72
	História da Arte no Brasil e em Santa Catarina	72					72	60	72
	Laboratório de Experiências Pedagógicas em Arte IV (Arte e Tecnologias)	36				72	108	90	36
	Libras	36			36		72	60	36

	<b>Total do 6º Semestre</b>	<b>336</b>	<b>0</b>	<b>0</b>	<b>36</b>	<b>72</b>	<b>444</b>	<b>370</b>	<b>252</b>
<b>7º</b>	Educação decolonial	72					72	60	72
	Eixo V - Inovação e Empreendedorismo			72			72	60	36
	Estágio Curricular Supervisionado III	120					120	100	36
	Gestão Escolar (NPI)	18			18		36	30	18
	História da Arte Não Ocidental	72					72	60	72
	Laboratório de Experiências Pedagógicas em Arte V (Arte e Educação Inclusiva)	36				72	108	90	36
	Políticas Públicas (NPI)	18			18		36	30	18
	<b>Total do 7º Semestre</b>	<b>336</b>	<b>0</b>	<b>72</b>	<b>36</b>	<b>72</b>	<b>516</b>	<b>430</b>	<b>288</b>
<b>8º</b>	Curadoria Educativa	72				36	108	90	72
	Estágio Curricular Supervisionado IV	120					120	100	36
	Estudos Culturais	18			18		36	30	18
	Laboratório de experiências Pedagógicas em Arte VI (Arte e Espaços não formais)	36				72	108	90	36
	Trabalho de Conclusão de Curso I	72					72	60	36
	<b>Total do 8º Semestre</b>	<b>318</b>	<b>0</b>	<b>0</b>	<b>18</b>	<b>108</b>	<b>444</b>	<b>370</b>	<b>198</b>

9º	Estética	36					36	30	36
	Humanismo	36			36		72	60	36
	Psicologia da Educação (NPI)	36			36		72	60	36
	Seminário de Trabalho de Conclusão de Curso	36				36	72	60	36
	Trabalho de Conclusão de Curso II	72					72	60	36
	<b>Total do 9º Semestre</b>	<b>216</b>	<b>0</b>	<b>0</b>	<b>72</b>	<b>36</b>	<b>324</b>	<b>270</b>	<b>180</b>
<b>Subtotal do Curso</b>	<b>2 208</b>	<b>522</b>	<b>288</b>	<b>306</b>	<b>540</b>	<b>3 864</b>	<b>3 220</b>	<b>2 502</b>	
<b>Carga Horária Total</b>	<b>2 208</b>	<b>522</b>	<b>288</b>	<b>306</b>	<b>540</b>	<b>3 864</b>	<b>3 220</b>	<b>2 502</b>	

### 3.9.2 Ementas e referencial bibliográfico

A seguir a ementa e a referência básica e complementar de cada disciplina da matriz curricular.

#### Ementário

#### 1º SEMESTRE

EIXO I – ÉTICA, PROFISSÃO E SOCIEDADE CONTEMPORÂNEA			
CH	72h	Regime	100% EAD
<b>EMENTA</b>			
História, Epistemologia e conceito de ética. Ética, moral e valores. Ética, fatores/competências socioemocionais, aprendizagem e autonomia. Ética nas relações de trabalho. Escolhas e carreira profissional. Ética, política e sociedade contemporânea.			
<b>REFERÊNCIAS BÁSICAS</b>			
ARRUDA, Maria Cecilia Coutinho, WHITAKER, Maria do Carmo; RAMOS, José Maria Rodriguez. <b>Fundamentos de ética empresarial e econômica</b> . 5. ed. São Paulo: Atlas, 2017. [recurso eletrônico] Porto Alegre: SAGAH, 2018. PINEDA, Eduardo Soto; CÁRDENAS, José Antônio. <b>Ética nas empresas</b> . [recurso eletrônico] Uma tradução de Miguel Cabrera. Porto Alegre: AMGH, 2011. SÁ, Antônio Lopes de. <b>Ética profissional</b> . Atualização René Armand Dentz Junior. 10. ed. São Paulo: Atlas, 2019.			
<b>REFERÊNCIAS COMPLEMENTARES</b>			
BECK, Ulrich; GIDDENS, Anthony; LASH, Scott. <b>Modernização reflexiva: política, tradição e estética na ordem social moderna</b> . 2. ed. São Paulo: UNESP, 2012. FURROW, Dwight. <b>Ética: conceitos-chave em filosofia</b> . [recurso eletrônico]. Uma tradução de Fernando José da Rocha. Porto Alegre: ARTMED, 2007. LA TAILLE, Yves de. <b>Moral e ética: dimensões intelectuais e afetivas</b> . [recurso eletrônico] Porto Alegre: ARTMED, 2007. SROUR, Robert Henry. <b>Casos de ética empresarial</b> . 2. ed. Rio de Janeiro: Elsevier, 2014 .			
<b>OBSERVAÇÕES</b>			
Esta disciplina é compartilhada com Bacharelado em Artes Visuais.			



FUNDAMENTOS DA ARTE/EDUCAÇÃO			
CH	36h	Regime	Presencial
EMENTA			
História do ensino da arte no Brasil. Pressupostos teóricos e metodológicos da arte/educação. Tendências da prática do ensino da arte.			
REFERÊNCIAS BÁSICAS			
AMÁLIA, Ana; MINERINI, José. <b>Fundamentos da Arte-educação</b> . (Série Universitária). Editora SENAC São Paulo, 2019.			
BARBOSA, Ana Mae Tavares Bastos. <b>Criatividade Coletiva: Arte e Educação no Século XXI</b> . Perspectiva, 2023.			
BARBOSA, Ana Mae Tavares Bastos. <b>Arte-Educação no Brasil</b> . Perspectiva, 2012.			
REFERÊNCIAS COMPLEMENTARES			
BARBOSA, Ana Mae Tavares Bastos. John Dewey e o ensino da arte no Brasil. Cortez, 2015.			
BARBOSA, Ana Mae Tavares Bastos. (org.). <b>Arte/educação contemporânea: consonâncias internacionais</b> . 3. ed. São Paulo: Cortez, 2013.			
BARBOSA, Ana Mae Tavares Bastos. <b>A imagem no ensino da arte: anos 1980 e novos tempos</b> . 9. ed. São Paulo: Perspectiva, 2014.			
BARBOSA, Ana Mae Tavares Bastos. (org.). <b>Arte-educação: leitura no subsolo</b> . 3. ed. São Paulo: Cortez, 2001.			

FUNDAMENTOS DA PINTURA			
CH	72h	Regime	Presencial
EMENTA			
Fundamentos e confecção de suportes: retábulo, tela e painel. Os instrumentos de pintura. Estudo da cor. Estudos sobre os pigmentos: matéria-prima, características, grau de cobertura e permanência. Fundamentos e confecção de tintas: aquarela, têmpera, distêmpera, guache, óleo e acrílica. Técnicas de pinturas convencionais e tendências contemporâneas. A pintura como prática da arte contemporânea.			
REFERÊNCIAS BÁSICAS			
CAGE, Jhon. <b>Da Cor na Arte</b> . São Paulo: Martins Fontes, 2012.			
DIEGUES, Isabel. <b>Desdobramentos da Pintura Brasileira – Séc. XXI</b> . São Paulo: Cobogó, 2012.			
LICHTENSTEIN, Jacqueline. <b>A Pintura: Da Imitação à Expressão</b> . Vol. 5. Rio de Janeiro: Editora 34, 2019.			
REFERÊNCIAS COMPLEMENTARES			
CASTAÑO, Orlando; HUCHET, Stéphane. <b>Castañó: situação da pintura</b> . Belo Horizonte: C/Arte, 2006.			
PEDROSA, Israel. <b>Da cor à cor inexistente</b> . Rio de Janeiro: Senac, 2014. GOMBRICH, E. H.. <b>História da arte</b> . Rio de Janeiro: LTC, 2015.			

SERS, Philiipe (Org.). <b>Wassily Kandinsky</b> . O Futuro da Pintura. Portugal: Edições 70, 2016. (e-book).	
SOTO, Victoria. <b>Dicionário de pintura século XIX</b> . Lisboa: Estampa, 2001.	
<b>OBSERVAÇÕES</b>	
Esta disciplina é compartilhada com Bacharelado em Artes Visuais.	

FUNDAMENTOS DE DESENHO		
<b>CH</b>	72h	<b>Regime</b> Presencial
EMENTA		
A relação entre Arte e desenho. Controle de traço e tom. Formas volumétricas básicas e decomposição de volumes. Reprodução e expressão livre. Proporções e simetria. Contornos e formas negativas. Aferimento visual e envelopamentos. O desenho como prática da arte contemporânea.		
REFERÊNCIAS BÁSICAS		
ARISTIDES, Juliette. <b>Beginning drawing Atelier: An instrucional Sketchbook</b> . Monacelli Studio, 2018. BARGUE, Charles. <b>Curso de Desenho</b> . Criativo, 2013. KANDINSKY, Wassily. <b>Ponto e linha sobre plano</b> : contribuição a análise dos elementos da pintura. São Paulo: Martins Fontes, 1997.		
REFERÊNCIAS COMPLEMENTARES		
OSTROWER, Fayga. <b>Universos da arte</b> . Rio de Janeiro: Campus, 1991. ARISTIDES, Juliette. <b>Lessons in Classical Drawing Atelier</b> . Watson-Guptill, 2012 LOOMIS, Andrew. <b>Successful Drawing</b> . Titan Books (UK), 2012 OSTROWER, Fayga. <b>Universos da arte</b> . Rio de Janeiro: Campus, 1991. ROBERTSON, Scot. <b>How to Render: The Fundamentals of Light, Shadow and Reflectivity</b> . Studio Press, 2014		
OBSERVAÇÕES		
Esta disciplina é compartilhada com Bacharelado em Artes Visuais.		

INTRODUÇÃO À FOTOGRAFIA		
<b>CH</b>	36h	<b>Regime</b> Presencial
EMENTA		
A fotografia ao longo da história. Fundamentos da técnica fotográfica. A fotografia como registro de arte.		
REFERÊNCIAS BÁSICAS		
ROUILLÉ, André. <b>A fotografia</b> : entre documento e arte contemporânea. São Paulo: Editora SENAC, 2009. PRÄKEL, David. <b>Composição</b> . 2. ed. Porto Alegre: Bookman, 2013. LANGFORD, Michael; FOX, Anna; SMITH, Richard S. <b>Fotografia Básica de Langford</b> : guia completo para fotógrafos. 8 ed. Porto Alegre: Bookman, 2009.		

REFERÊNCIAS COMPLEMENTARES
ADAMS, Ansel. <b>A câmera</b> . 4 ed. São Paulo: Editora SENAC, 2006. FREEMAN, Michael. <b>O olho do Fotógrafo</b> . Porto Alegre: Bookman, 2012. SIEGEL, Eliot. Curso de fotografia de moda. Barcelona: Gustavo Gili, 2012. HACKING, Juliet; CAMPANY, David. <b>TUDO sobre fotografia</b> . Rio de Janeiro: Sextante, 2012.
OBSERVAÇÕES
Esta disciplina é compartilhada com Bacharelado em Artes Visuais.

INTRODUÇÃO À HISTÓRIA DA ARTE			
<b>CH</b>	72h	<b>Regime</b>	Presencial
EMENTA			
História das artes visuais como disciplina do conhecimento. Historiografia das imagens, dos objetos artísticos e das ideias artísticas. História da Arte e o diálogo com outras disciplinas. Sistema da Arte. Gêneros artísticos. Postulados metodológicos e interpretativos. Manifestações artísticas do período pré-letrado: Europa, África e América pré-colonial.			
REFERÊNCIAS BÁSICAS			
DIDI-HUBERMAN, Georges. <b>A imagem sobrevivente</b> . História da arte e tempo dos fantasmas segundo Aby Warburg, (2000). Rio de Janeiro: Contraponto, 2013. GOMBRICH, E. H. <b>História da arte</b> . Rio de Janeiro: LTC, 2015. HUCHET, Stephane. A História da Arte: uma disciplina luminosa. In: <b>Revista da Universidade Federal de Minas Gerais</b> . Belo Horizonte: v. 21, n. 1 e 2, p. 222-245, 7 abr. 2016.			
REFERÊNCIAS COMPLEMENTARES			
BELL, Julian. <b>Uma nova História da arte</b> . São Paulo: Martins Fontes, 2008. BELTING, Hans. <b>Após o fim da história da arte</b> , (1985) São Paulo: Coisac Naify, 2012. DIDI-HUBERMAN, Georges. <b>Diante da imagem</b> . Questão colocada aos fins de uma história da arte. (1990), São Paulo: ed.34, 2013. DIDI-HUBERMAN, Georges. <b>O que vemos, o que nos olha</b> . São Paulo: ed.34, 1998 [Ce que nous voyons, ce qui nous regarde, Paris: Minuit, 1992]. GOMBRICH, Ernst Hans. <b>Arte e ilusão</b> . Um estudo da psicologia da representação pictórica, (1960), São Paulo: Martins Fontes, (4a ed.), 2007. KERN, Mária Lúcia Bastos. História da arte e a construção do conhecimento. In: <b>Anais do XXVI Colóquio do Comitê Brasileiro de História da Arte</b> , (RIBEIRO, Marília Andrés; BRANCO RIBEIRO, Maria Izabel, orgs.), Belo Horizonte: C/Arte, 2007, p.68-78 PUGLIESE, Vera. <b>O anacronismo como modelo do tempo complexo da espessura da imagem</b> . In: Palíndromo. Teoria e História da arte, nº 6, 2011, p.13-51.			

WARBURG, Aby. **A renovação da Antiguidade pagã. Contribuições científico-culturais para a história do Renascimento europeu.** Rio de Janeiro: Contraponto, 2013.

#### OBSERVAÇÕES

Esta disciplina é compartilhada com Bacharelado em Artes Visuais.

## 2º SEMESTRE

DIVERSIDADE (NPI)			
CH	36h	Regime	50% SEMIPRESENCIAL
EMENTA			
Diversidade: conceitos; currículo; sujeitos da diversidade; princípios, legislação e documentos. Práticas didático-pedagógicas. Desafios contemporâneos da escola em relação à vivência das diferenças.			
REFERÊNCIAS BÁSICAS			
BAHIA, Melissa Santos. <b>Responsabilidade social e diversidade nas organizações</b> - contratando pessoas com deficiência. São Paulo: Qualitymark Editora, 2006.			
FERRAZ, Carolina Valença, LEITE Glauber Salomão (Coord.). <b>Direito à diversidade.</b> São Paulo: Atlas, 2015.			
MADRUGA, Sidney. <b>Pessoas Com Deficiência e Direitos Humanos</b> - Ótica da Diferença e Ações Afirmativas. São Paulo: Saraiva, 2013.			
RAGAZZI, Ivana Aparecida Grizzo. <b>Inclusão Social:</b> a importância da pessoa portadora de deficiência. São Paulo: LTR, 2010.			
REFERÊNCIAS COMPLEMENTARES			
GUÉRIOS, Ettiène; STOLZ, Tania. <b>Educação e Alteridade.</b> São Paulo: EdUFSCAR, 2010.			
RIBEIRO, Darcy. <b>O povo brasileiro:</b> a formação e o sentido do Brasil. São Paulo: Companhia das Letras, 1995.			
SANTOS, Boaventura de Sousa (Org.). <b>Reconhecer para libertar:</b> os caminhos do cosmopolitismo multicultural. Rio de Janeiro: Civilização Brasileira, 2003.			
ZABALA, Antoni. <b>Enfoque globalizador e pensamento complexo:</b> uma proposta para o currículo escolar. Porto Alegre: ARTMED, 2002.			

EDUCAÇÃO INCLUSIVA (NPI)			
CH	36h	Regime	50% SEMIPRESENCIAL
EMENTA			

Pressupostos filosóficos e pedagógicos da educação inclusiva. Educação especial: deficiências, transtorno global de desenvolvimento e altas habilidades

#### REFERÊNCIAS BÁSICAS

BRASIL. **Declaração de Salamanca sobre princípio, política e práticas na área das necessidades educativas especiais**. 1994. Disponível em:

<http://portal.mec.gov.br/seesp/arquivos/pdf/salamanca.pdf> .

BRASIL. **Política Nacional de Educação Especial**. Brasília: SEESP/Ministério da Educação e do Desporto/Secretaria de Educação Especial, 2007.

BARRETO, Maria Angela de Oliveira Champion. **Educação Inclusiva: Contexto Social e Histórico e Análise das deficiências e o uso das tecnologias no processo de ensino-aprendizagem**. São Paulo: Érica, 2014.

#### REFERÊNCIAS COMPLEMENTARES

BARTALOTTI, Celina Camargo. **Inclusão social das pessoas com deficiência: utopia ou possibilidade?** São Paulo: Paulus, 2006.

BRASIL.. **Documento sobre a Política Nacional de Educação Especial na Perspectiva da Educação Inclusiva**. Brasília: MEC/SEESP, 2008.

MORAN, José Manuel; MASETTO, Marcos T., BEHRENS, Marilda Aparecida. **Novas Tecnologias e mediação pedagógica**. 17. Ed. São Paulo: Editora Papirus, 2010.

GOES, Maria Cecília Rafael de; LAPLANG, Adriana Lia Frizman de (Orgs.). **Políticas e práticas de educação inclusiva**. Campinas: Autores Associados, 2004.

#### HISTÓRIA DA ARTE CLÁSSICA

CH	36h	Regime	Presencial
----	-----	--------	------------

#### EMENTA

Pensamento clássico e humanista. Clássico grego e seus desdobramentos: do renascimento ao neoclássico. Mecenato renascentista.

#### REFERÊNCIAS BÁSICAS

BYNGTON, Elisa.. **O projeto do Renascimento**. Rio de Janeiro: Zahar, 2009. CABANNE, Pierre. **A Arte Clássica e o Barroco**. Lisboa, PT: Edições 70 Brasil, 2001. GOMBRICH, E. H.. **História da arte**. Rio de Janeiro: LTC, 2015.

JANSON, H. W.. **Iniciação a história da arte**. São Paulo: Martins Fontes, 2009.

#### REFERÊNCIAS COMPLEMENTARES

BAXANDAL, Michael. **Sombra e Luzes**. São Paulo: EDUSP, 1997.

CHAMOUX, François. **A civilização grega**. São Paulo: Edições 70 Brasil, 2003.

FUNARI, Pedro Paulo. **Antiguidade Clássica**. 2a ed. Campinas, SP: Unicamp, 2003.

HASKELL, Francis. **Mecenas e Pintores**. Arte e Sociedade na Itália Barroca. São Paulo: EDUSP, 1997.

HUCHET, Stéphane (org.). <b>Fragmentos de uma teoria da arte</b> . São Paulo : Edusp, 2012.
WARNKE, Martin. <b>O artista da corte</b> . Os antecedentes dos artistas modernos. São Paulo: EDUSP, 2001.
<b>OBSERVAÇÕES</b>
Esta disciplina é compartilhada com Bacharelado em Artes Visuais.

METODOLOGIAS ATIVAS NA ARTE/EDUCAÇÃO			
<b>CH</b>	72h	<b>Regime</b>	Presencial + 36h de extensão
EMENTA			
A história e os fundamentos teóricos das metodologias ativas de ensino/aprendizagem. Os processos de arte/educação como experiências. As metodologias de aprendizagem ativa nos processos de formação da professora e do professor de arte.			
REFERÊNCIAS BÁSICAS			
<p>BACICH, Lilian; MORÁN, José (Org.). <b>Metodologias ativas para uma educação inovadora</b>: uma abordagem teórico-prática. Porto Alegre: Penso, 2018.</p> <p>LEAL, Edvalda Araújo; MIRANDA, Gilberto José; NOVA, Silvia Pereira de Castro Casa. <b>Revolucionando a sala de aula</b>: como envolver o estudante aplicando as técnicas de metodologias ativas de aprendizagem. São Paulo: Atlas, 2018.</p> <p>MARTINS, Miriam Celeste; PICOSQUE, Gisa; GUERRA, M. Teresinha Telles. <b>Teoria e Prática do Ensino da Arte</b>: a língua do mundo. São Paulo, FTD, 2010.</p>			
REFERÊNCIAS COMPLEMENTARES			
<p>BARBOSA, Ana Mae Tavares Bastos. (org.). <b>Arte/educação contemporânea</b>: consonâncias internacionais. 3. ed. São Paulo: Cortez, 2013</p> <p>CAVALCANTI, Carolina Costa. <b>Aprendizagem socioemocional com metodologias ativas</b> um guia para educadores. São Paulo Saraiva Uni 2023.</p> <p>GUINSBURG, J.; BARBOSA, Ana Mae Tavares Bastos. (org.). <b>O Pós-modernismo</b>. São Paulo: Perspectiva, 2008.</p> <p>SOARES, Cristine. <b>Metodologias ativas</b> uma nova experiência de aprendizagem. 1. São Paulo Cortez, 2021.</p>			
OBSERVAÇÕES			
Esta disciplina possui 36h de curricularização da extensão.			

METODOLOGIAS DO ENSINO DA ARTE			
<b>CH</b>	72h	<b>Regime</b>	Presencial
EMENTA			

Concepções e metodologias do ensino da arte para a educação básica. Relações com arte e práticas de arte na escola. O ensino da arte em espaços formais e não formais. Abordagens contemporâneas no ensino da arte.

#### REFERÊNCIAS BÁSICAS

BARBOSA, Ana Mae Tavares Bastos.; CUNHA, Fernanda Pereira da (org.). A abordagem triangular no ensino das artes e culturas visuais. São Paulo: Cortez, 2010.

FERRAZ, Maria Heloísa C de T; FUSARI, Maria F. de Resende. Metodologia do Ensino de Arte: Fundamentos e Proposições. Cortez, 2019.

ONUJI, Gisele Miyoki. Metodologia do Ensino da Arte. InterSaberes, 2013.

#### REFERÊNCIAS COMPLEMENTARES

FERNADES, Domingos. **Avalia para aprender:** fundamentos, práticas e políticas. São Paulo: UNESP, 2009.

BARBOSA, Ana Mae Tavares Bastos. **A imagem no ensino da arte:** anos 1980 e novos tempos. 9. ed. São Paulo: Perspectiva, 2014.

BARBOSA, Ana Mae Tavares Bastos. (org.). **Arte/educação contemporânea:** consonâncias internacionais. 3. ed. São Paulo: Cortez, 2013.

BARBOSA, Ana Mae Tavares Bastos.; COUTINHO, Rejane Galvão (org.). **Arte/educação como mediação cultural e social.** São Paulo: UNESP, 2009.

GUINSBURG, J.; BARBOSA, Ana Mae Tavares Bastos. (org.). **O Pós-modernismo.** São Paulo: Perspectiva, 2008.

BARBOSA, Ana Mae Tavares Bastos. (org.). **Arte-educação:** leitura no subsolo. 3. ed. São Paulo: Cortez, 2001.

PILLOTTO, Silvia Sell Duarte; BOHN, Letícia Ribas Diefenthaler. **Arte/Educação:** ensinar e aprender no ensino básico. Joinville, SC: Ed. Univille, 2014.

#### PINTURA

CH	72h	Regime	Presencial
----	-----	--------	------------

#### EMENTA

A pintura na arte. Pesquisa e experimentação de materiais, técnicas e suportes não convencionais. A pintura no campo expandido. A pintura como prática da arte contemporânea.

#### REFERÊNCIAS BÁSICAS

DIDI-HUBERMAN, Georgios. **A Pintura Encarnada:** Seguido de A Obra-Prima Desconhecida, de Honoré Balzac. São Paulo: Editora Escula, 2012.

LEGER, Fernand; SUBIRATS, Eduardo. **Funções da pintura.** São Paulo: Nobel, 1989.

LICHTENSTEIN, Jacqueline. **A Pintura:** Textos Essenciais: Vanguardas e Rupturas. Vol. 14. Rio de Janeiro: Editora 34, 2014.

#### REFERÊNCIAS COMPLEMENTARES

LICHTENSTEIN, Jacqueline. **A Pintura: Textos Essenciais: O Paralelo das Artes**. Vol. 7. Rio de Janeiro: Editora 34, 2005.

FRANCASTEL, Pierre. **Pintura e sociedade**. São Paulo: Martins Fontes, 1990.

READ, Herbert. **A arte de agora, agora** : uma introdução a teoria da pintura e escultura moderna. São Paulo: Perspectiva, 1972.

#### OBSERVAÇÕES

Esta disciplina é compartilhada com Bacharelado em Artes Visuais.

### EIXO 2 – CIDADANIA, DIREITOS HUMANOS E JUSTIÇA SOCIAL.

#### Componente Curricular: Cidadania, direitos humanos e contemporaneidade

CH	72h	Regime	100% EAD
<b>EMENTA</b>			
Direitos humanos e cidadania. A sociedade, as instituições sociais e o Estado. Os direitos previstos na Constituição brasileira e em documentos internacionais. A história e cultura afro-brasileira, africana e indígena. A diversidade humana, a inclusão e o convívio social. Cidadania e Educação para os Direitos Humanos.			
<b>REFERÊNCIAS BÁSICAS</b>			
COMAPRATO, Fábio Konder. A afirmação <b>histórica dos direitos humanos</b> . 12 ed. São Paulo: Saraiva Educação, 2019.			
PIOVESAN, Flávia. <b>Temas de direitos humanos</b> . 11 ed. São Paulo: Saraiva, 2018.			
VELOSO, Renato. <b>Direitos humanos</b> . São Paulo: Saraiva, 2017.			
<b>REFERÊNCIAS COMPLEMENTARES</b>			
GUERRA, Sidney. <b>Curso de Direitos Humanos</b> . São Paulo: Editora Saraiva, 2020. Disponível em: <a href="https://integrada.minhabiblioteca.com.br/#/books/9788553618446/">https://integrada.minhabiblioteca.com.br/#/books/9788553618446/</a> .			
LEITE, Carlos Henrique Bezerra. <b>Manual de direitos humanos</b> . 3. ed. Grupo GEN, 2014. Disponível em: <a href="https://integrada.minhabiblioteca.com.br/#/books/9788522488605/">https://integrada.minhabiblioteca.com.br/#/books/9788522488605/</a> .			
VALLE, S.R.C.; DORETO, D.D.T.; SÍLVIA, Z.; BARBOSA, S.A. <b>Direitos humanos e diversidade</b> . Disponível em: <a href="https://integrada.minhabiblioteca.com.br/#/books/9788595028012/">https://integrada.minhabiblioteca.com.br/#/books/9788595028012/</a> .			
<b>OBSERVAÇÕES</b>			
Esta disciplina			



### 3º SEMESTRE

CERÂMICA			
CH	72h	Regime	50% Semipresencial
EMENTA			
Cerâmica e arte. Estudo de materiais e procedimentos de modelagem, moldagem e queima. Materiais, técnicas e procedimentos de cerâmica. A cerâmica na contemporaneidade. A cerâmica como prática da arte contemporânea.			
REFERÊNCIAS BÁSICAS			
TUCKERM William; MANFREDINNI, Antonio. <b>A linguagem da escultura</b> . Cosac&Naify, 2001. KRAUSS, Rosalind E. <b>Caminhos da escultura moderna</b> . São Paulo, SP: Martins Fontes, 2010. POWELL, Harold. <b>Cerâmica para iniciantes</b> . Rio de Janeiro: Tecnoprint, 1984.			
REFERÊNCIAS COMPLEMENTARES			
ARGAN, Giulio Carlo. A arte moderna: do iluminismo aos movimentos contemporâneos. 2. ed. São Paulo: Companhia das Letras, 2016. WOLFFLIN, Heinrich. Conceitos fundamentais da história da arte: o problema da evolução dos estilos na arte mais recente. 2. ed. São Paulo: Martins Fontes, 1989. STRICKLAND, Carol; BOSWELL, John. Arte comentada: da pré-história ao pós-moderno. 9. ed. Rio de Janeiro: Ediouro, 2003.			

EIXO IV – METODOLOGIA DA PESQUISA E PENSAMENTO CIENTÍFICO			
Componente Curricular: Metodologia da Pesquisa e Pensamento Científico			
CH	72h	Regime	100% EAD
EMENTA			
Fundamentos da ciência. Tipos de conhecimento. Abordagens e instrumentos de pesquisa. Ética em Pesquisa. Linguagem e escrita científica. Normas para elaboração de trabalhos técnico-científicos. Base de dados. O projeto de pesquisa. Universidade como campo de ciência.			
REFERÊNCIAS BÁSICAS			
BELL. Judith. <b>Projeto de pesquisa</b> : guia para iniciantes em educação, saúde e ciências sociais. Porto Alegre: Artmed, 2018. SAGAH 9645 KOLLER. Silvia H. et al. Manual de produção científica. Porto Alegre: Penso, 2014. SAGAH 1362 LOZADA. Gisele. <b>Metodologia científica</b> . SAGAH 18806 NUNES. Karina da Silva. <b>Metodologia científica</b> . SAGAH 18813 UNIVILLE. <b>Guia para apresentação de trabalhos acadêmicos</b> , 2019 UNIVILLE. <b>Guia para elaboração de projetos</b> , 2006.			

REFERÊNCIAS COMPLEMENTARES	
<p>AGUIAR. Fernanda Rocha de. <b>Pesquisa aplicada às relações públicas</b>. SAGAH 20915</p> <p>ASSUMPÇÃO. Camila. <b>Metodologia da pesquisa em serviço social</b>. SAGAH 20562</p> <p>RODRIGUES. Viviane Maria. <b>Processo de trabalho em serviço social</b>. SAGAH 18779</p> <p>SANTOS. Pricila Kohls dos. <b>Tecnologia de informação no ensino de ciências</b>. Porto Alegre: Sagah, 2018. SAGAH 14207</p>	
OBSERVAÇÕES	
Esta disciplina	

GRAVURA			
CH	72h	Regime	Presencial
EMENTA			
A gravura na arte. Fundamentos da gravura. Estudo de técnicas, materiais e processos de impressão. Os meios de impressão na contemporaneidade. A gravura como linguagem e procedimento da arte contemporânea.			
REFERÊNCIAS BÁSICAS			
<p>COSTELA, Antonio. <b>Breve história ilustrada da xilografia</b>. Campos de Jordão, SP: Editora Mantiqueira, 2003.</p> <p>FARJARDO, Elias; SUSSEKIND, Felipe; VALE, Marcio do. <b>Gravura</b>. Rio de Janeiro, 2002. JORGE, Alice; GABRIEL, Maria. <b>Técnicas da gravura artística: xilogravura, linóleo, calcografia, litografia</b>. Lisboa: Livros Horizonte, 2000.</p>			
REFERÊNCIAS COMPLEMENTARES			
<p>CAUQUELIN, Anne. <b>A arte contemporânea</b>. Porto: Presses Universitaires de France, s.d. ARGAN, Giulio Carlo. <b>A arte moderna: do iluminismo aos movimentos contemporâneos</b>. 2. ed. São Paulo: Companhia das Letras, 2016.</p> <p>ESCHER, M. C. <b>Gravuras e desenhos</b>. Köln: Taschen, 1994</p> <p>MAYER, Ralph. <b>Manual do Artista: de técnicas e materiais</b>. São Paulo: Martins Fontes, 2011.</p> <p>OSTROWER, Fayga. <b>Criatividade e processos de criação</b>. Petrópolis, RJ, 2001.</p> <p>SANTANDER CULTURAL.; <b>GRILO, Rubem</b>. Impressões: panorama da xilogravura brasileira. Porto Alegre, 2004.</p>			
OBSERVAÇÕES			
Esta disciplina é compartilhada com Bacharelado em Artes Visuais.			

HISTÓRIA DA EDUCAÇÃO (NPI)			
CH	72h	Regime	50% Semipresencial
EMENTA			

Educação como prática e representação histórica. História da educação e ofício de professor: ideias, instituições, sujeitos. Práticas educacionais em perspectiva global: mundos antigo, medieval, moderno e contemporâneo.

#### REFERÊNCIAS BÁSICAS

ARANHA, Maria Lúcia de Arruda. **História da educação**. 2ª ed. São Paulo: Moderna, 2005.  
 GADOTTI, Moacir. **História das ideias pedagógicas**. 8ª ed. São Paulo: Ática, 2011.  
 MANACORDA, Mario Alighero. **História da educação: da Antiguidade aos nossos dias**. 13ª ed. São Paulo: Cortez, 2016.  
 FARIA FILHO, Luciano Mendes de. **Pensadores sociais e história da educação**. 3ª ed. Belo Horizonte: Autêntica, 2011.

#### REFERÊNCIAS COMPLEMENTARES

ALBUQUERQUE, M. M. Pequena História da Formação Social Brasileira. Rio de Janeiro: Graal, 1981.  
 ARANHA, Maria Lucia de Arruda. História da Educação e da Pedagogia. 3ª ed. São Paulo: Moderna, 2006.  
 BASTOS, Maria H. (Orgs.) Histórias e memórias da educação no Brasil, vol. I: séculos XVI-XVIII. Petrópolis, RJ: Vozes, 2004.  
 FARIA FILHO, Luciano Mendes (org.) Arquivos, Fontes e Novas Tecnologias – questões para a história da educação. Campinas, SP: Autores Associados / Bragança Paulista, SP.: Universidade São Francisco, 2000.  
 HILSDORF, Maria Lucia Spedo (Org.). Brasil 500 anos: tópicos em história da educação. São Paulo: EDUSP, 2001.  
 LOPES, Eliane Marta Teixeira et ali. (Orgs) 500 anos de educação no Brasil. Belo Horizonte: Autêntica, 2000.

#### LABORATÓRIO DE PRÁTICAS PEDAGÓGICAS I (Arte e Espaço)

<b>CH</b>	72h	<b>Regime</b>	Presencial + 36h de extensão
-----------	-----	---------------	------------------------------

#### EMENTA

A poética dos espaços nas práticas pedagógicas. O pedagógico como ato de escuta e acontecimento. As artes como possibilidade de encontros na educação. Proposições estéticas: experiências: espaço, materialidade e produção/reflexão. Extensão e práticas comunitárias como metodologia de ensino. Contato com a comunidade. Construção de conhecimento associado às vivências comunitárias. Intervenção de ações na/para a comunidade. Feedback e melhoria contínua de processos de relação com a comunidade.

#### REFERÊNCIAS BÁSICAS

BACHELARD, Gaston. **A poética do espaço**. Tradução de Antonio de Pádua Danesi, Martins Fontes, 1993.  
 BARBIERI, Stela. **Territórios de invenção: ateliê em movimento**. São Paulo. Jujuba Editora, 2021.  
 KOAHN, Walter O. **O mestre inventor: relatos de um viajante educador**. Tradução: Hélia Freitas. -m 1. Ed. Belo Horizonte, MG. Autêntica, 2013 (Coleção: Educação: experiência e Sentido).

#### REFERÊNCIAS COMPLEMENTARES

COSTA, Fábio José Rodrigues. <b>Práticas de investigação em arte e arte/educação</b> : tensões entre aprendizagens e pesquisa. CRV, 2020. MUNANGA, Cabenguele. <b>A dimensão estética na arte negro-Africana Tradicional</b> . São Paulo: MAC/USP/ PGEHA, 2004.
<b>OBSERVAÇÕES</b>
Esta disciplina possui 36h de curricularização da extensão.

PESQUISA EM ARTE			
<b>CH</b>	72h	<b>Regime</b>	50% SEMIPRESENCIAL
EMENTA			
Estudo e desenvolvimento de procedimentos teóricos, metodológicos e conceituais para investigação em arte. Pesquisa teórica e pesquisa em poéticas visuais. A produção artística e a produção científico-acadêmica. A da arte como objeto de conhecimento.			
REFERÊNCIAS BÁSICAS			
SALLES, Cecília A. O gesto inacabado: processo de criação artística. São Paulo: FAPESP: Annablume, 2004. ECO, Umberto. <b>Como se faz uma tese</b> . 21. ed. São Paulo: Perspectiva, 2008. ZAMBONI, Silvio. <b>A pesquisa em arte</b> : um paralelo entre arte e ciência. 2. ed. Campinas, SP: Autores Associados, 2001.			
REFERÊNCIAS COMPLEMENTARES			
BACHELARD, Gaston. <b>O novo espírito científico</b> ; A poética do espaço. São Paulo: Nova Cultural, 1988. FREIRE, Cristina. <b>Poéticas do processo</b> : arte conceitual no museu. São Paulo: MAC, Iluminuras, 1999. GOLDENBERG, Mirian. <b>A arte de pesquisar</b> : como fazer pesquisa qualitativa em Ciências Sociais. Rio de Janeiro: Record, 1997.			
Observação			
Este componente curricular possui 36h de prática como componente curricular			

#### 4º SEMESTRE

ARTE E PATRIMÔNIO CULTURAL			
<b>CH</b>	72h	<b>Regime</b>	Presencial
EMENTA			
Conceito de patrimônio cultural. Arte e patrimônio artístico. Processos sociais de patrimonialização e de artificação. Valores patrimoniais e valores artísticos. Usos e apropriações da arte e do patrimônio. Monumentos e arte pública contemporânea.			

Institucionalização da preservação do patrimônio cultural. Funções do patrimônio cultural nas sociedades contemporâneas.
<b>REFERÊNCIAS BÁSICAS</b>
CARVALHO, Aline; MENEGUELLO, Cristina. <b>Dicionário Temático de Patrimônio</b> : debates contemporâneos. Campinas: Unicamp, 2020. CHOAY, Françoise. <b>A alegoria do patrimônio</b> . 3. ed. São Paulo: Estação Liberdade: Unesp, 2006. POULOT, Dominique. <b>Uma história do patrimônio no Ocidente, séculos XVIII-XXI</b> : do monumento aos valores. São Paulo: Estação Liberdade, 2009.
<b>REFERÊNCIAS COMPLEMENTARES</b>
ASSMANN, Aleida. <b>Espaços da recordação</b> : formas e transformações da memória cultural. Campinas: Unicamp, 2011. CANDAU, Joël. <b>Memória e identidade</b> . São Paulo: Contexto, 2011. HUYSEN, Andreas. <b>Seduzidos pela memória</b> : arquitetura, monumentos, mídia. Rio de Janeiro: Aeroplano, 2000. JEUDY, Henri-Pierre. <b>Espelho das cidades</b> . Rio de Janeiro: Casa da Palavra, 2005. RIEGL, Alois. <b>O culto moderno dos monumentos</b> : a sua essência e a sua origem. São Paulo: Perspectiva, 2014.
<b>OBSERVAÇÕES</b>
Esta disciplina é compartilhada com Bacharelado em Artes Visuais.

<b>DIDÁTICA (NPI)</b>			
<b>CH</b>	72h	<b>Regime</b>	50% Semipresencial
<b>EMENTA</b>			
Didática: aspectos conceituais e seus pressupostos. Documentos Oficiais: BNCC: conhecimento, competências e habilidades; Currículo Catarinense: princípios básicos e percursos formativos. Planejamento e seus elementos fundamentais. Avaliação: instrumentos e critérios. A didática e as novas tecnologias. Ensinar e aprender: abordagens contemporâneas.			
<b>REFERÊNCIAS BÁSICAS</b>			
BRASIL. Ministério da Educação. <b>Base Nacional Comum Curricular</b> . Versão online. BRASIL. Ministério da Educação. <b>Base Nacional Comum Curricular do Ensino Médio</b> . Versão online. COSCARELLI, C. V. <b>Novas tecnologias, novos textos, novas formas de pensar</b> . São Paulo: Autêntica, 2003. GOODSON, Ivor. <b>O currículo em Mudança</b> . Estudos na construção Social do Currículo. Porto: Porto, 2001. SANTA CATARINA. <b>Currículo Base da educação Infantil e do ensino Fundamental do Território Catarinense</b> . Disponível em: <a href="http://www.cee.sc.gov.br/index.php/curriculo-base-do-territorio-catarinense">http://www.cee.sc.gov.br/index.php/curriculo-base-do-territorio-catarinense</a>			
<b>REFERÊNCIAS COMPLEMENTARES</b>			

BERGMANN, Jonathan; SAMS, Aaron;. <b>Sala de aula invertida:</b> uma metodologia ativa de aprendizagem. Rio de Janeiro: LTC, 2018.
CAMARGO, FaustoF.; DAROS,Thuinie M. <b>A Sala de Aula Inovadora:</b> Estratégias Pedagógicas para Fomentar o Aprendizado Ativo (Desafios da Educação). São Paulo: Penso, 2018.
MEGOLLA, Maximiliano; SANT'ANNA, Ilza Martins. Por que planejar? Como planejar? Petrópolis, RJ: Vozes, 2014.
PERRENOUD, Philippe. <b>Desenvolver Competências ou Ensinar Saberes?</b> A Escola que Prepara para a Vida. São Paulo: Penso, 2013.
SACRISTÁN, Gimeno J. <b>Educar por competências:</b> o que há de novo? Tradução: Carlos Henrique Lucas Lima. Porto Alegre: Artmed, 2011.
WIGGINS, Grant; Mc TIGHE, Jay. <b>Planejamento para a Compreensão:</b> Alinhando Currículo, Avaliação e Ensino por Meio da Prática do Planejamento Reverso. São Paulo: Penso, 2019.
<b>OBSERVAÇÕES</b>
Esta disciplina possui 36h de curricularização da extensão.

EDUCAÇÃO ESTÉTICA E INFÂNCIA			
CH	72h	Regime	Presencial
EMENTA			
A dimensão estética nas infâncias. Criança: interface entre o imaginário e o gesto criativo. Experiências e sentidos nas práticas pedagógicas. A estética no cenário das infâncias: Lugares, materiais e suportes. Relações estética/pedagógicas no universo infantil.			
REFERÊNCIAS BÁSICAS			
BARBIERI, Stela. <b>Interações:</b> onde está a arte na infância? São Paulo: Bluxer, 2012.			
CUNHA, Susana Rangel Vieira; CARVALHO, Rodrigo Saballa. (Orgs.). <b>Arte contemporânea e a educação infantil</b> - crianças observando, descobrindo e criando. 2ed.Porto Alegre, RS: Mediação, 2020.			
PILLOTTO, Silvia Sell Duarte (Org.). <b>Linguagens da arte na infância.</b> – 2. ed. atual. – Joinville, SC: Univille, 2020.			
<a href="https://www.univille.edu.br/community/novoportal/VirtualDisk.html/downloadDirect/2232019/LVlinguagensx.pdf">https://www.univille.edu.br/community/novoportal/VirtualDisk.html/downloadDirect/2232019/LVlinguagensx.pdf</a>			
REFERÊNCIAS COMPLEMENTARES			
IAVELBERG, R.. <b>Para gostar de aprender arte:</b> sala de aula e formação de professores. Porto Alegre: ARTMED, 2003.			

ESCULTURA			
CH	72h	Regime	Presencial
EMENTA			
A escultura na arte. Elementos básicos da escultura. Diferentes materiais, técnicas e procedimentos de trabalho em escultura. Escultura e objeto. A escultura na contemporaneidade. A escultura como prática da arte contemporânea			

REFERÊNCIAS BÁSICAS	
TUCKERM William; MANFREDINNI, Antonio. <b>A linguagem da escultura</b> . Cosac&Naify, 2001.	
READ, Herbert. <b>A arte de agora, agora</b> : uma introdução a teoria da pintura e escultura moderna. São Paulo: Perspectiva, 1972	
KRAUSS, Rosalind E. <b>Caminhos da escultura moderna</b> . São Paulo, SP: Martins Fontes, 2010.	
REFERÊNCIAS COMPLEMENTARES	
ARGAN, Giulio Carlo. <b>A arte moderna</b> : do iluminismo aos movimentos contemporâneos. 2. ed. São Paulo: Companhia das Letras, 2016.	
WOLFFLIN, Heinrich. <b>Conceitos fundamentais da história da arte</b> : o problema da evolução dos estilos na arte mais recente. 2. ed. São Paulo: Martins Fontes, 1989.	
STRICKLAND, Carol; BOSWELL, John. <b>Arte comentada</b> : da pré-história ao pós-moderno. 9. ed. Rio de Janeiro: Ediouro, 2003.	
OBSERVAÇÕES	
Esta disciplina é compartilhada com Bacharelado em Artes Visuais.	

HISTÓRIA DA ARTE MODERNA			
CH	36h	Regime	Presencial
EMENTA			
O projeto moderno. Estudo de artistas e de suas manifestações do século XIX ao século XXI com ênfase no ocidente. Modernismo e cultura nos Estados Unidos. O passado em novas perspectivas.			
REFERÊNCIAS BÁSICAS			
ARGAN, Giulio Carlo. <b>A arte moderna</b> : do iluminismo aos movimentos contemporâneos. 2. ed. São Paulo: Companhia das Letras, 2016.			
GOMBRICH, E. H. <b>História da arte</b> . Rio de Janeiro: LTC, 2015.			
SYLVESTER, David. <b>Sobre Arte Moderna</b> . São Paulo: Cosac & Nafy, 2006.			
REFERÊNCIAS COMPLEMENTARES			
BÜRGER, Peter. <b>Teoria da vanguarda</b> . São Paulo: Cosac Naify, 2008. JANSON, H. W.. <b>Iniciação a história da arte</b> . São Paulo: Martins Fontes, 2009.			
WILL, Gompertz. <b>Isso é Arte?</b> 150 anos de Arte Moderna do impressionismo até hoje. Rio de Janeiro: Zahar, 2013.			
STANGOS, Nikos (Editor). <b>Conceitos da arte moderna</b> : com 123 ilustrações. Rio de Janeiro: Jorge Zahar, 2000.			

LABORATÓRIO DE PRÁTICAS PEDAGÓGICAS II (Arte e Natureza)			
CH	72h	Regime	Presencial + 36h de extensão
EMENTA			

Arte e natureza. Experiência estética e artísticas com pigmentos extraídos da natureza. Sensibilidade Ecosófica. Práticas pedagógicas e interativas com arte e natureza.
<b>REFERÊNCIAS BÁSICAS</b>
GUATTARI, Felix. <b>As três ecologias</b> . 20ª ed. Tradução: Maria Cristina F. Bittencourt. Campinas: Papyrus, 2009
MAFFESOLI, Michel. <b>Ecosofia: uma ecologia para nosso tempo</b> . Tradução: Fernando Santos. São Paulo, SP: edições SESC São Paulo, 2021.
PILLOTTO, Silvia Sell Duarte; STRAPAZZON, Mirtes Antunes Locatelli (Orgs.). <b>Educação Estética: a pesquisa/expressão nos territórios das sensibilidades</b> . Vol. 1. Joinville, SC. Ed. UNIVILLE, 2023. <a href="https://www.univille.edu.br/community/novoportal/VirtualDisk.html/downloadDirect/3358983/Educacao%20Estetica%20-%20Volume%201%20FINAL.pdf">https://www.univille.edu.br/community/novoportal/VirtualDisk.html/downloadDirect/3358983/Educacao Estetica - Volume 1 FINAL.pdf</a>
<b>REFERÊNCIAS COMPLEMENTARES</b>
<b>OBSERVAÇÕES</b>
Esta disciplina possui 36h de curricularização da extensão.

## 5º SEMESTRE

ESTÁGIO CURRICULAR SUPERVISIONADO I			
<b>CH</b>	72h	<b>Regime</b>	50% Semipresencial
EMENTA			
Estágio de Observação e de Participação na rede de ensino de Joinville e região e em outros espaços educacionais (museus, arquivos e afins). O ensino das artes na educação infantil. Estágio de participação e execução de projetos na Educação Infantil. Elaboração e entrega de relatório de Estágio Curricular Supervisionado na Educação Infantil.			
REFERÊNCIAS BÁSICAS			
GERREIRA, Suel (org.). <b>O ensino das artes: construindo caminhos</b> . Campinas: Papyrus, 2009.			
LIBÂNEO, José Carlos. <b>Pedagogia e pedagogos, para quê?</b> São Paulo: Cortez, 2010.			
MACHADO, Nilson. <b>Epistemologia e Didática: as concepções de conhecimento e inteligência e a prática docente</b> . São Paulo: Cortez, 2005.			
REFERÊNCIAS COMPLEMENTARES			



ALMEIDA, Célia de Castro. **Ser Artista, Ser Professor - Razões e Paixões do Ofício - Coleção Arte & Educação**. São Paulo: UNESP, 2009. – e-book.

IABELBERG, Rosa. **O desenho cultivado da criança: Prática e formação de educadores**. São Paulo: Zouk, 2008.

IABELBERG, Rosa. **Para gostar de aprender arte: sala de aula e formação**. Porto Alegre: Artes Médicas, 2003.

PIMENTA, Selma Garrido (orgs.). **Estágio e Docência**. 4a Ed. São Paulo: Cortez, 2004.

BNCC  
Currículo Território

HISTÓRIA DA ARTE MEDIEVAL		
CH	36h	Regime Presencial
EMENTA		
A transformação do Império Romano. Pensamento e arte Paleocristã e Bizantina. A Alta idade Média. Românico – igrejas. Gótico – transformações religiosas. Catedral Gótica.		
REFERÊNCIAS BÁSICAS		
DURAND,, Jannic. <b>A Arte na Idade Média</b> . Lisboa: Edições 70, 2018.		
GOMBRICH, E. H. <b>História da arte</b> . Rio de Janeiro: LTC, 2015.		
ROCHAEL, Denise. <b>Entre o céu e o inferno: arte na Idade Média</b> . São Paulo: Cortez, 2014.		
REFERÊNCIAS COMPLEMENTARES		
ARRANZ, Ernesto Ballesteros. <b>Pintura Românica</b> . Madri, ES: Hiares. 2015 (e-book) ZALUM, Margueritha. <b>Pintura Gótica Italiana</b> .		
ANDE, Eliane; LEMOS, Sueli. <b>Arte Gótica. Arte Gótica</b> . São Paulo: Callis, 2013.		
OBSERVAÇÕES		
Esta disciplina é compartilhada com Bacharelado em Artes Visuais.		

HISTÓRIA DA ARTE NA AMÉRICA LATINA		
CH	72h	Regime Presencial
EMENTA		
As concepções de “arte latino-americana”. Academicismo e modernismo na América Latina. Vocação construtiva e as correntes abstratas na América Latina. Arte, memória e Identidade na América Latina. Arte e política na América Latina. Considerações sobre arte contemporânea na América Latina.		
REFERÊNCIAS BÁSICAS		
ADES, Dawn; BRETT, Guy. <b>Arte na América Latina: a era moderna, 1820-1980</b> . São Paulo: Cosax & Naify, 1997.		
BULHÕES, Maria Amélia; KERN, Maria Lúcia Bastos. <b>Artes plásticas na América Latina contemporânea</b> . Porto Alegre: Ed. da UFRGS, 1994.		

AMARAL, Aracy. <b>Textos do Trópico de Capricórnio</b> . Artigos e ensaios (1980 - 2005). Vol 2: circuitos de arte na América Latina e no Brasil. São Paulo: Ed. 34, 2006.
<b>REFERÊNCIAS COMPLEMENTARES</b>
AMARAL, Aracy. <b>Textos do Trópico de Capricórnio</b> . Artigos e ensaios (1980 - 2005). Vol 2: circuitos de arte na América Latina e no Brasil. São Paulo: Ed. 34, 2006. BERTOLI, Mariza; GONÇALVES, Lisbeth Rebollo. <b>A sedução dos contrários na arte da América Latina</b> : através da análise comparada da produção artística de Francisco Brennand e Gilvan Samico (Brasil), de Oswaldo Viteri (Equador) e de Gustavo Nakle (Uruguai). 2004. Universidade de São Paulo, São Paulo, 2004. BULHÕES, Maria Amélia e KERN, Maria Lúcia (org.). <b>América Latina</b> : territorialidade e práticas artísticas. Porto Alegre: EDUFRGS, 2002, PP. 76-89. CANCLINI, Nestor Garcia. <b>Culturas híbridas</b> . Estratégias para entrar e sair da modernidade. São Paulo: Edusp, 2003. SCHWARTZ, Jorge. <b>Vanguardas latino americanas</b> . Polêmicas, manifestos e textos críticos. São Paulo: USP/Iluminuras, 1995.
<b>OBSERVAÇÕES</b>
Esta disciplina é compartilhada com Bacharelado em Artes Visuais.

<b>INSTALAÇÃO</b>			
<b>CH</b>	36h	<b>Regime</b>	Presencial
<b>EMENTA</b>			
A arte, o espaço e o sistema de arte. A instalação e a intervenção como linguagens e representação artística. Materiais, procedimentos, experimentos e formas de registro da produção artística instalação e intervenção. A instalação como uma prática da arte contemporânea.			
<b>REFERÊNCIAS BÁSICAS</b>			
ARCHER, Michael. <b>Arte contemporânea</b> : uma história concisa. 2. ed. São Paulo: Martins Fontes, 2013. CARVALHO, Ana Maria Albani de. <b>Instalação como Problemática Artística Contemporânea</b> . Os modos de espacialização e a especificidade do sítio. Tese defendida no Instituto de Artes da UFRGS, Porto Alegre, 2005. Disponível em: <a href="https://www.lume.ufrgs.br/handle/10183/10864">https://www.lume.ufrgs.br/handle/10183/10864</a> CONNOR, Steven. <b>Cultura pós-moderna</b> : introdução às teorias do contemporâneo. 6. ed. São Paulo: Edições Loyola, 2012.			
<b>REFERÊNCIAS COMPLEMENTARES</b>			
ANJOS, Moacir. <b>Local/Global – Arte em Trânsito</b> . Rio de Janeiro: Zahar, 2005. CAUQUELIN, Anne. <b>Teorias da arte</b> . São Paulo: Martins, 2012. COELHO, Teixeira; ESCOBAR, Ticio (Cur.). <b>Bienal Internacional de Curitiba = Curitiba International Biennial</b> . Curitiba: Instituto Paranaense de Arte, 2013. TEDESCO, Eliane.			

Instalação: Campo de Relação. <b>Revista Práxis</b> . Disponível em: <a href="https://periodicos.feevale.br/seer/index.php/revistapraxis/article/view/593">https://periodicos.feevale.br/seer/index.php/revistapraxis/article/view/593</a>
<b>OBSERVAÇÕES</b>
Esta disciplina é compartilhada com Bacharelado em Artes Visuais.

LABORATÓRIO DE PRÁTICAS PEDAGÓGICAS III (Arte e Memória)		
<b>CH</b>	72h	<b>Regime</b>
		Presencial + 36h de extensão
EMENTA		
O objeto de arte, memória, memória cultural e educação. Proposições estéticas: objeto de arte e objeto de memória. Extensão e práticas comunitárias como metodologia de ensino. Contato com a comunidade. Construção de conhecimento associado às vivências comunitárias. Intervenção de ações na/para a comunidade. Feedback e melhoria contínua de processos de relação com a comunidade.		
REFERÊNCIAS BÁSICAS		
GOFF, Jacques Le. <b>História e Memória</b> . São Paulo, Editora Unicamp, 2013. SILVA, Z. L. <b>Arquivos, patrimônio e memória: trajetórias e perspectivas</b> ; São Paulo: UNESP; FAPESP, 1999. SILVA, Vagner Gonçalves da. <b>Artes do corpo: Memória afro-brasileira</b> . Selo negro edições, 2004.		
REFERÊNCIAS COMPLEMENTARES		
OBSERVAÇÕES		
Esta disciplina possui 36h de curricularização da extensão.		

PERFORMANCE		
<b>CH</b>	36h	<b>Regime</b>
		Presencial
EMENTA		
Contextualização da performance na História da arte. A relação entre corpo, arte, espaço e público. A performance como uma prática da arte contemporânea.		
REFERÊNCIAS BÁSICAS		
COHEN, Renato. <b>Performance como linguagem</b> . 3. ed. São Paulo: Perspectiva, 2007. GLUSBERG, Jorge. <b>A arte da performance</b> . 2. ed. São Paulo: Perspectiva, 2017. MELIM, Regina. <b>Performance nas artes visuais</b> . Rio de Janeiro: Zahar, 2008.		
REFERÊNCIAS COMPLEMENTARES		
ARCHIER, Michael. <b>Arte contemporânea: uma história concisa</b> . 2. ed. São Paulo: Martins Fontes, 2013.		

CAUQUELIN, Anne. <b>Teorias da arte</b> . São Paulo: Martins, 2012. DEWEY, John. <b>Arte como experiência</b> . São Paulo, SP: Martins Fontes, 2010.
<b>OBSERVAÇÕES</b>
Esta disciplina é compartilhada com Bacharelado em Artes Visuais.

PSICOLOGIA DA EDUCAÇÃO (NPI)			
<b>CH</b>	72h	<b>Regime</b>	Presencial
EMENTA			
<p>Processo histórico das relações entre Psicologia e a Educação. Desenvolvimento e aprendizagem, suas relações com fatores socioculturais e suas implicações. Contribuições da psicologia da educação aos processos educativos. Singularidades no processo ensino-aprendizagem (tópicos especiais).</p>			
REFERÊNCIAS BÁSICAS			
<p>BOCK, Ana Mercês Bahia; FURTADO, Odair; TEIXEIRA, Maria de Lourdes Trassi. <b>Psicologias: uma introdução ao estudo de psicologia</b>. São Paulo: Saraiva, 2009.</p> <p>COLL, Cesar; PALÁCIOS, Jésus MARCHESI, Alvaro.(Orgs). <b>Desenvolvimento Psicológico e educação: Psicologia da Educação</b>. Porto Alegre, Artes Médicas, 2007, v. 2.</p> <p>MYERS, David G; DEWALL Nathan. <b>Psicologia – 11ª ed</b>. Rio de Janeiro: LTC, 2019.</p>			
REFERÊNCIAS COMPLEMENTARES			
<p>ANTUNES, M. A. M.; MEIRA, M. E. M. <b>Psicologia Escolar: práticas críticas</b>. São Paulo: Casa do Psicólogo, 2003</p> <p>COLL, César [et al.] <b>Desenvolvimento psicológico e educação: Psicologia evolutiva</b>. Porto Alegre : Artmed, 2007, v.1.</p> <p>SANTROCK, John W. <b>Psicologia educacional</b>. 3ª ed. Porto Alegre : AMGH, 2010.</p>			

## 6º SEMESTRE

ESTÁGIO CURRICULAR SUPERVISIONADO II			
<b>CH</b>	120h	<b>Regime</b>	Presencial
EMENTA			
<p>Estágio de Observação e de Participação na rede de ensino de Joinville e região e em outros espaços educacionais (museus, arquivos e afins). O ensino das artes nos Anos Iniciais do Ensino Fundamental. Estágio de participação e execução de projetos Anos Iniciais do Ensino Fundamental. Elaboração e entrega de relatório de Estágio Curricular Supervisionado Anos Iniciais do Ensino Fundamental.</p>			
REFERÊNCIAS BÁSICAS			

<p>GERREIRA, Suel (org.). <b>O ensino das artes: construindo caminhos</b>. Campinas: Papirus, 2009.</p> <p>LIBÂNEO, José Carlos. <b>Pedagogia e pedagogos, para quê?</b> São Paulo: Cortez, 2010.</p> <p>MACHADO, Nilson. <b>Epistemologia e Didática: as concepções de conhecimento e inteligência e a prática docente</b>. São Paulo: Cortez, 2005.</p>
<b>REFERÊNCIAS COMPLEMENTARES</b>
<p>ALMEIDA, Célia de Castro. <b>Ser Artista, Ser Professor - Razões e Paixões do Ofício - Coleção Arte &amp; Educação</b>. São Paulo: UNESP, 2009. – e-book.</p> <p>IAVELBERG, Rosa. <b>O desenho cultivado da criança: Prática e formação de educadores</b>. São Paulo: Zouk, 2008.</p> <p>IAVELBERG, Rosa. <b>Para gostar de aprender arte: sala de aula e formação</b>. Porto Alegre: Artes Médicas, 2003.</p> <p>PIMENTA, Selma Garrido (orgs.). <b>Estágio e Docência</b>. 4a Ed. São Paulo: Cortez, 2004.</p> <p>BNCC Currículo Território</p>

ESTUDOS PÓS-COLONIAIS E DECOLONIAIS			
<b>CH</b>	72h	<b>Regime</b>	Presencial
EMENTA			
<p>Epistemologias críticas à modernidade ocidental e ao universalismo eurocêntrico. Emergência do argumento anticolonial. Estudos pós-coloniais e desconstrução da dicotomia colonizador/colonizado. Orientalismo e discurso West/Rest. Hibridismo, diáspora e diálogo intercultural. Pensamento liminar e diferença colonial. Epistemologias do Sul e ecologia dos saberes. Modernidade/Colonialidade e giro decolonial. Colonialidade do poder, do saber e do ser. Interseccionalidade entre raça, gênero e classe. Crítica da imaginação eurocêntrica e de estereótipos racializados.</p>			
REFERÊNCIAS BÁSICAS			
<p>YOUNG, Robert J. C. <i>Pós-colonialismo: uma breve introdução</i>. São Paulo: Dialética, 2022.</p> <p>CASTRO-GÓMEZ, Santiago. <i>Pós-colonialidade explicada às crianças</i>. Belo Horizonte: Letramento, 2021.</p> <p>SANTOS, Boaventura de Sousa. <i>O fim do império cognitivo: a afirmação das epistemologias do Sul</i>. Belo Horizonte: Autêntica, 2020.</p>			
REFERÊNCIAS COMPLEMENTARES			
<p>ANDREWS, Kehinde. <i>A nova era do império: como o racismo e o colonialismo ainda dominam o mundo</i>. São Paulo: Companhia das Letras, 2023.</p> <p>BERNARDINO-COSTA, Joaze; MALDONADO-TORRES, Nelson; GROSFUGUEL, Ramón (orgs.). <i>Decolonialidade e pensamento afrodiáspórico</i>. Belo Horizonte: Autêntica, 2019.</p>			

HALL, Stuart. *Cultura e representação*. Rio de Janeiro: PUC-Rio: Apicuri, 2016.

MIGNOLO, Walter D. *Histórias locais/projetos globais: colonialidade, saberes subalternos e pensamento liminar*. Belo Horizonte: Editora UFMG, 2020.

SAID, Edward W. *Orientalismo: o Oriente como invenção do Ocidente*. São Paulo: Companhia das Letras, 2007.

HISTÓRIA DA ARTE NO BRASIL E EM SANTA CATARINA			
CH	72h	Regime	Presencial
EMENTA			
Estudo e contextualização da arte no Brasil até a década de 40, história da cultura afro-brasileira, indígena e europeia. Antecedentes da Semana de 22. A semana de 22. Modernismo dos anos 30 e 40. Abstracionismo informal e geométrico. Os salões de arte e as Bienais. Concretismo e Neoconcretismo. Anos 60 e 70: Nova Objetividades, Arte Conceitual no Brasil, Nova Figuração.			
REFERÊNCIAS BÁSICAS			
AMARAL, Aracy. <b>Arte Para Quê?</b> A Preocupação Social Na Arte Brasileira. 1930 – 1970. São Paulo. Ed. Nobel. 1987.			
CHIARELLI, Tadeu. <b>Arte internacional brasileira</b> . 2. ed. São Paulo: Lemos Editorial, 2002.			
NAVES, Rodrigo. <b>A forma difícil</b> : ensaios sobre arte brasileira. São Paulo: Ática, 2001.			
REFERÊNCIAS COMPLEMENTARES			
ANDRADE FILHO, João Evangelista de (Org.). <b>Arte contemporânea em Santa Catarina</b> . Florianópolis, 2001			
ANJOS, Moacir. <b>Local/Global – Arte em Trânsito</b> . Rio de Janeiro: Zahar, 2005.			
CANONGIA, Lígia. <b>O legado dos anos 60 e 60</b> . Rio de Janeiro: Zahar, 2015.			
JUSTINO, Maria José. <b>50 anos do Salão Paranaense de Belas Artes</b> . Curitiba: Museu de Arte Contemporânea do Paraná, 1995			
MACHADO, Arlindo. <b>Arte Mídia</b> . 3aed. Rio de Janeiro: Zahar, 2007.			
OBSERVAÇÕES			
Esta disciplina é compartilhada com Bacharelado em Artes Visuais.			

LABORATÓRIO DE PRÁTICAS PEDAGÓGICAS IV (Arte e Tecnologias)			
CH	72h	Regime	Presencial + 36h de extensão
EMENTA			
A tecnologia e a sala de aula. Arte e tecnologia: o objeto de arte e o ensino da arte. Proposições estéticas: arte e tecnologia. Extensão e práticas comunitárias como metodologia de ensino. Contato com a comunidade. Construção de conhecimento associado às vivências comunitárias.			

Intervenção de ações na/para a comunidade. Feedback e melhoria contínua de processos de relação com a comunidade.
<b>REFERÊNCIAS BÁSICAS</b>
BAPTISTA, Ana Maria Haddad.; HUMMES Júlia Maria. <b>Educação, Culturas e Tecnologias</b> . BT Acadêmica, 2019. E-book. BERTOLETTI, Andréa; CAMARGO, Patrícia de.. <b>O ensino das artes visuais na era das tecnologias digitais</b> . Intersaberes, 2016. LOPES-LIMA, Rodrigo Esteves. <b>Arte e tecnologia</b> (série Universitária). São Paulo: SENAC, 2019.
<b>REFERÊNCIAS COMPLEMENTARES</b>
<b>OBSERVAÇÕES</b>
Esta disciplina possui 36h de curricularização da extensão.

<b>LIBRAS E CÓDIGO DE COMUNICAÇÃO</b>			
<b>CH</b>	72h	<b>Regime</b>	50% Semipresencial
<b>EMENTA</b>			
Língua, sociedade e cidadania. Processo de comunicação e recursos mediadores para o ensino. Língua brasileira de sinais. Sistema Braille, Sorobã e Tecnologia Assistiva.			
<b>REFERÊNCIAS BÁSICAS</b>			
QUADROS, Ronice Muller de. KARNOPP, Lodenir Becker. <b>Língua de sinais brasileira: estudos linguísticos</b> . Porto Alegre: Artmed, 2003. KARNOPP, Lodenir Becker. <b>Práticas de leitura e escrita entre surdos</b> . In: LODI, Ana Claudia, Balieiro; MÉLO, Ana Dorziat Barbosa de; FERNANDES, Eulalia (Org). <b>Letramento, Bilinguismo e Educação de Surdos</b> . Porto Alegre: Mediação, 2012. P.153-171. BERSCH, Rita; MACHADO, Rosangela. <b>Atendimento educacional especializado do aluno com deficiência física</b> . São Paulo, Moderna, 2010.			
<b>REFERÊNCIAS COMPLEMENTARES</b>			
BRASIL. Ministério da Educação. <b>Secretaria de Educação especial</b> . Grafia Braille para a língua portuguesa. Brasília: SEESP, 2006. Disponível em: <a href="http://portal.mec.gov.br/seesp/arquivos/pdf/grafiaport.pdf">http://portal.mec.gov.br/seesp/arquivos/pdf/grafiaport.pdf</a> SASSAKI, Romeu. <b>Por que o termo “Tecnologia Assitiva”?</b> 1996. Disponível em: <a href="http://www.cedionline.com.br/ta.html">http://www.cedionline.com.br/ta.html</a> .			
<b>OBSERVAÇÕES</b>			
Esta disciplina			

7º SEMESTRE

EDUCAÇÃO DECOLONIAL			
CH	72h	Regime	50% Semipresencial
EMENTA			
<p>Decolonização da história: das ausências às emergências. Interculturalidade e educação decolonial. Colonialidade do saber e insurgências epistêmicas. Legado de Paulo Freire e educação como prática de liberdade: o círculo de cultura. Educação para os direitos humanos e para as diversidades étnico-racial, de gênero e de sexualidade. Racismo estrutural e educação antirracista. Justiça curricular e educação humanizadora e democrática. Políticas e práticas curriculares decoloniais. Lugares de fala, lugares de escuta e traduções interculturais.</p>			
REFERÊNCIAS BÁSICAS			
<p>CANDAU, Vera Maria (org.). <i>Educação intercultural na América Latina: entre concepções, tensões e propostas</i>. Rio de Janeiro: 7letras, 2009.</p> <p>FREIRE, Paulo. <i>Pedagogia do oprimido</i>. 84 ed. Rio de Janeiro: Paz e Terra, 2022.</p> <p>HOOKS, bell. <i>Ensinando a transgredir: a educação como prática de liberdade</i>. São Paulo: Martins Fontes, 2017.</p>			
REFERÊNCIAS COMPLEMENTARES			
<p>ALMEIDA, Silvio Luiz de. <i>Racismo estrutural</i>. São Paulo: Jandaíra, 2020.</p> <p>KILOMBA, Grada. <i>Memórias da plantação: episódios de racismo cotidiano</i>. Rio de Janeiro: Cobodó, 2019.</p> <p>SANTOS, Boaventura de Sousa. <i>Descolonizar: abrindo a história do presente</i>. Belo Horizonte: Autêntica Editora; São Paulo: Boitempo, 2022. p. 71-96.</p> <p>SILVA, Tomás Tadeu da (org.). <i>Alienígenas na sala de aula: uma introdução aos estudos culturais em educação</i>. 11. ed. Petrópolis: Vozes, 2013.</p> <p>TORRES SANTOMÉ, Jurjo. <i>Currículo escolar e justiça social: o cavalo de Troia da educação</i>. Porto Alegre: Penso, 2013.</p>			

ESTÁGIO CURRICULAR SUPERVISIONADO III			
CH	120h	Regime	Presencial
EMENTA			
<p>Estágio de Observação e de Participação na rede de ensino de Joinville e região e em outros espaços educacionais (museus, arquivos e afins). O ensino das artes nos Anos Finais do Ensino Fundamental. Estágio de participação e execução de projetos Anos Finais do Ensino Fundamental. Elaboração e entrega de relatório de Estágio Curricular Supervisionado Anos Finais do Ensino Fundamental.</p>			



REFERÊNCIAS BÁSICAS	
GERREIRA, Suel (org.). <b>O ensino das artes: construindo caminhos</b> . Campinas: Papirus, 2009.	
LIBÂNEO, José Carlos. <b>Pedagogia e pedagogos, para quê?</b> São Paulo: Cortez, 2010.	
MACHADO, Nilson. <b>Epistemologia e Didática: as concepções de conhecimento e inteligência e a prática docente</b> . São Paulo: Cortez, 2005.	
REFERÊNCIAS COMPLEMENTARES	
ALMEIDA, Célia de Castro. <b>Ser Artista, Ser Professor - Razões e Paixões do Ofício - Coleção Arte &amp; Educação</b> . São Paulo: UNESP, 2009. – e-book.	
IAVELBERG, Rosa. <b>O desenho cultivado da criança: Prática e formação de educadores</b> . São Paulo: Zouk, 2008.	
IAVELBERG, Rosa. <b>Para gostar de aprender arte: sala de aula e formação</b> . Porto Alegre: Artes Médicas, 2003.	
PIMENTA, Selma Garrido (orgs.). <b>Estágio e Docência</b> . 4a Ed. São Paulo: Cortez, 2004.	
BNCC Currículo Território	

ESTÉTICA		
CH	36h	Regime Presencial
EMENTA		
Estética: conceito e objeto. Arte e Estética. Os problemas da Estética. Categorias Estéticas. Experiência estética. Vivências de extensão em arte e Cultura.		
REFERÊNCIAS BÁSICAS		
DANIEL, Herwitz. <b>Estética: conceitos-chaves em Filosofia</b> . Porto Alegre: Artmed, 2010.		
EAGLETON, Terry. <b>A ideologia da estética</b> . Rio de Janeiro: Jorge Zahar Editor, 2010. KATHRIN, Rosenfield. <b>Estética</b> . Rio de Janeiro: Jorge Zahar Editor, 2009.		
MUKAROVSKY, Jan. <b>Escritos sobre estética e semiótica da arte</b> . Lisboa: Estampa, 2011.		
PAREYSON, Luigi. <b>Os problemas da estética</b> . São Paulo: Martins Fontes, 2001.		
REFERÊNCIAS COMPLEMENTARES		
BAYER, Raymond. <b>História da estética</b> . Lisboa: Estampa, 1995.		
BENJAMIN, Walter. <b>Magia e técnica, arte e política: ensaios sobre literatura e história da cultura</b> . 7 ed. São Paulo: Brasiliense, 2011.		
JIMENEZ, Marc. <b>O que é estética?</b> São Leopoldo: Unisinos, 2008. SODRÉ, Muniz. <b>O império do grotesco</b> . Rio de Janeiro: Mauad, 2002.		
DI FELICE, Massimo. <b>Pós-humanismo: as relações entre o humano e a técnica na época das redes</b> . São Caetano do Sul: Difusão, 2010.		
SANTAELLA, Lúcia. <b>Linguagens líquidas na era da mobilidade</b> . São Paulo: Paulus, 2014.		
OBSERVAÇÕES		
Esta disciplina é compartilhada com Bacharelado em Artes Visuais.		

<b>GESTÃO ESCOLAR (NPI)</b>			
<b>CH</b>	36h	<b>Regime</b>	50% Semipresencial
<b>EMENTA</b>			
Fundamentos conceituais e legal, os princípios da organização e da gestão escolar. Dimensões da organização: Planejamento e organização do trabalho escolar. Acompanhamento/Monitoramento de processos e avaliação institucional. Gestão de resultados educacionais. Indicadores educacionais. Dimensões da implementação: gestão democrática e participativa. Gestão da cultura e do cotidiano escolar: pessoas, administrativa, pedagógica, contexto e comunidade. Atribuições e competências profissionais do pessoal da escola.			
<b>REFERÊNCIAS BÁSICAS</b>			
LIBÂNEO, José Carlos. Educação escolar: políticas, estrutura e organização. 10.ed. – São Paulo: Cortez, 2012.			
LÜCK, Heloísa. Dimensões de gestão escolar e suas competências. – Curitiba: Editora Positivo, 2009. Disponível em: <a href="https://edisciplinas.usp.br/pluginfile.php/2190198/mod_resource/content/1/dimensoes_livro.pdf">https://edisciplinas.usp.br/pluginfile.php/2190198/mod_resource/content/1/dimensoes_livro.pdf</a>			
MONTEIRO, Eduardo. Gestão escolar: perspectivas, desafios e função social. Eduardo Monteiro, Artur Motta; organização Andrea Ramal. - 1. ed. - Rio de Janeiro: LTC, 2013. [recurso eletrônico]			
SANT`ANNA, Geraldo José. Planejamento, gestão e legislação escolar. São Paulo: Érica, 2014.			
<b>REFERÊNCIAS COMPLEMENTARES</b>			
COLARES, Maria Lília Imbiriba Sousa, et al. Gestão escolar: enfrentando os desafios cotidianos em escolas públicas. Curitiba: CRV, 2009. Disponível em: <a href="http://portal.mec.gov.br">http://portal.mec.gov.br</a>			
LEI COMPLEMENTAR Nº 170. Disponível em: <a href="http://www.google.com.br/search?q=lei+complementar+170%2F98+sc&amp;oq=lei+complementar+170+de+s+c&amp;aqs=chrome.2.69i57j0l3.14460j1j4&amp;sourceid=chrome&amp;ie=UTF-8">www.google.com.br/search?q=lei+complementar+170%2F98+sc&amp;oq=lei+complementar+170+de+s+c&amp;aqs=chrome.2.69i57j0l3.14460j1j4&amp;sourceid=chrome&amp;ie=UTF-8</a>			
LIBÂNEO, José Carlos. Organização e Gestão da Escola: Teoria e Prática. São PAULO: Heccus, 2013.			
SILVA, Janaina Almeida da Costa. Qualidade na educação [recurso eletrônico] – São Paulo, SP: Cengage Learning, 2016.			

<b>HISTÓRIA DA ARTE NÃO-OCIDENTAL</b>			
<b>CH</b>	72h	<b>Regime</b>	Presencial
<b>EMENTA</b>			
Ocidente e Oriente – aproximações e distanciamentos. A Arte na Mesopotâmia – sumérios, babilônicos e assírios. Mundo islâmico e a arte. A arte no continente africano. Arte na China, Japão e Índia. Arte indígena.			
<b>REFERÊNCIAS BÁSICAS</b>			

AUBOYER, Jeannine e GOEPPER, Roger. <b>Mundo Oriental</b> . Lisboa: EXPED, 1979. BELL, Julian. <b>Uma nova História da arte</b> . São Paulo: Martins Fontes, 2008. GOMBRICH, E. H. <b>História da Arte</b> . Rio de Janeiro: LTC, 2011. WILLET, Frank. <b>Arte Africana</b> . São Paulo: SESC SP; Imprensa Oficial do Estado de São Paulo, 2017.
<b>REFERÊNCIAS COMPLEMENTARES</b>
FEIST, Hildegard. <b>Arte Africana</b> . SP: Moderna, 2010. JANSON, H.W. <b>História Geral da Arte: o mundo antigo e a Idade Média</b> . São Paulo: Martins Fontes, 2007. UP JOHN, Evered et all. <b>História Mundial de Arte</b> . Oriente e Extremo Oriente. 6a ed. Lisboa: Bertrand, 1987.
<b>OBSERVAÇÕES</b>
Esta disciplina é compartilhada com Bacharelado em Artes Visuais.

<b>LABORATÓRIO DE PRÁTICAS PEDAGÓGICAS V (ARTE E EDUCAÇÃO INCLUSIVA)</b>			
<b>CH</b>	72h	<b>Regime</b>	Presencial + 36h de extensão
<b>EMENTA</b>			
Vida e Arte na educação inclusiva: atravessamentos na imaginação, criação e percepção. Arte como potência na educação inclusiva: experiências estéticas e seus imbricamentos no viver. As artes como veículo de vivências sensoriais (tato, olfato, paladar, audição, visão) na educação inclusiva. O criar, planejar, desenvolver, registrar e avaliar projetos com as artes na educação inclusiva.			
<b>REFERÊNCIAS BÁSICAS</b>			
DELIGNY, Fernad. <b>Os vagabundos eficazes: operários, artistas, revolucionários, educadores</b> . Tradução: Marlon Miguel. São Paulo: N-1 edições, 2018. LEITE, Lúcia Pereira; MARTINS, OLIVEIRA, Sandra Eli Sartoreto. <b>Fundamentos e estratégias pedagógicas inclusivas: respostas às diferenças na escola</b> . São Paulo, SP, Editora: Cultura Acadêmica, Marília: Oficina Universitária, 2012. SKLIAR, Carlos. <b>A escuta das diferenças</b> . Porto Alegre, RS, Mediação, 2019.			
<b>REFERÊNCIAS COMPLEMENTARES</b>			
<b>OBSERVAÇÕES</b>			
Esta disciplina possui 36h de curricularização da extensão.			

<b>POLÍTICAS PÚBLICAS (NPI)</b>
---------------------------------

<b>CH</b>	36h	<b>Regime</b>	50% Semipresencial
<b>EMENTA</b>			
Educação básica: Legislação, Normas, Etapas e Modalidades; e as transformações da sociedade contemporânea; Estado e políticas de financiamento em educação.			
<b>REFERÊNCIAS BÁSICAS</b>			
BALL, Stephen; MAINARDES, Jefferson. <b>Políticas educacionais, questões e dilemas</b> . São Paulo: Cortez, 2011.			
LIBÂNEO, José Carlos. <b>Educação escolar, políticas, estrutura e organização</b> . São Paulo: Cortez, 2011.			
LIBERATI, Wilson Donizeti. <b>Políticas públicas no Estado constitucional</b> . São Paulo: Atlas, 2013.			
<b>REFERÊNCIAS COMPLEMENTARES</b>			
APPEL, Michel; BEAN, James. <b>Escolas democráticas</b> . São Paulo: Cortez, 2011.			
AZEVEDO, Janete Maria Lins de. <b>A educação como política pública</b> . Campinas / SP: Autores Associados, 2004.			
175			
LEAL, Ana Christina Darwich Borges[et al.]. <b>Direito, políticas públicas e desenvolvimento</b> - Rio de Janeiro: Forense; São Paulo: MÉTODO; Belém, PA: CESUPA, 2013.			

## 8º SEMESTRE

<b>CURADORIA EDUCATIVA</b>			
<b>CH</b>	108h	<b>Regime</b>	Presencial
<b>EMENTA</b>			
A curadoria e a curadoria educativa: conceitos, desdobramentos e desafios. A curadoria educativa no contexto dos museus e das instituições culturais. A mediação cultural e as práticas educativas. O material educativo para mediação cultural: bases teóricas, análise e proposições. A curadoria como curadoria educativa. A curadoria no contexto educacional.			
<b>REFERÊNCIAS BÁSICAS</b>			
ARANHA, Carmem e CANTON, Kátia (orgs.) <b>Espaços da mediação</b> . Simpósio Internacional Estratégias do Ensino da Arte Contemporânea em Museus e Instituições Culturais. São Paulo: MAC-USP, 2013.			
BARBOSA, Ana Mae. <b>A imagem no ensino da arte: anos oitenta e novos tempos</b> . São Paulo: Perspectiva, 2010.			
BARBOSA, Ana Mae. COUTINHO, Rejane Galvão. <b>Arte/Educação como mediação cultural e social</b> . São Paulo: UNESP, 2009.			

OBRIST, H. U. <b>Caminhos da curadoria</b> . Rio de Janeiro: Cobogo, 2014.
<b>REFERÊNCIAS COMPLEMENTARES</b>
DEWEY, J. <b>Arte como experiência</b> . São Paulo: Martins Fontes, 2010.
BARBOSA, Ana Mae, CUNHA, F.P. <b>A Abordagem triangular no ensino das artes e culturas visuais</b> . São Paulo: Cortez, 2010.
BARBOSA, Ana Mae (org.) <b>Arte-educação: leitura no sub-solo</b> . São Paulo: Cortez, 1997.
BARBOSA, Ana Mae (org.) <b>Arte/Educação Contemporânea</b> . São Paulo: Cortez, 2006.
OBRIST, H. U. <b>Uma breve história da curadoria</b> . São Paulo: Bei Comunicação, 2010.
OBRIST, H. U. <b>Caminhos da curadoria</b> . Rio de Janeiro: Cobogo, 2014.
<b>OBSERVAÇÕES</b>
Esta disciplina possui 36h de curricularização da extensão.

<b>ESTÁGIO CURRICULAR SUPERVISIONADO IV</b>		
<b>CH</b>	120h	<b>Regime</b> Presencial
<b>EMENTA</b>		
Estágio de Observação e de Participação na rede de ensino de Joinville e região e em outros espaços educacionais (museus, arquivos e afins). O ensino das artes no Ensino Médio. Estágio de participação e execução de projetos no Ensino Médio. Elaboração e entrega de relatório de Estágio Curricular Supervisionado no Ensino Médio.		
<b>REFERÊNCIAS BÁSICAS</b>		
GERREIRA, Suel (org.). <b>O ensino das artes: construindo caminhos</b> . Campinas: Papyrus, 2009.		
LIBÂNEO, José Carlos. <b>Pedagogia e pedagogos, para quê?</b> São Paulo: Cortez, 2010.		
MACHADO, Nilson. <b>Epistemologia e Didática: as concepções de conhecimento e inteligência e a prática docente</b> . São Paulo: Cortez, 2005.		
<b>REFERÊNCIAS COMPLEMENTARES</b>		

ALMEIDA, Célia de Castro. **Ser Artista, Ser Professor - Razões e Paixões do Ofício - Coleção Arte & Educação**. São Paulo: UNESP, 2009. – e-book.

IABELBERG, Rosa. **O desenho cultivado da criança: Prática e formação de educadores**. São Paulo: Zouk, 2008.

IABELBERG, Rosa. **Para gostar de aprender arte: sala de aula e formação**. Porto Alegre: Artes Médicas, 2003.

PIMENTA, Selma Garrido (orgs.). **Estágio e Docência**. 4a Ed. São Paulo: Cortez, 2004.

BNCC  
Currículo Território

LABORATÓRIO DE PRÁTICAS PEDAGÓGICAS VI (ARTE E ESPAÇOS NÃO-FORMAIS)		
CH	72h	Regime Presencial + 36h de extensão
<b>EMENTA</b>		
Estudo e pesquisa de espaços não formais e informais: artísticos, culturais e educacionais (museus, centros de cultura, galerias, feiras, escolas de arte). A arte como potência interativa em projetos e ações não formais e informais da educação e cultura. Quadro referencial e características da educação não formal e informal. Culturas e práticas educativas sociais como dimensões sensíveis.		
<b>REFERÊNCIAS BÁSICAS</b>		
GOHN, Maria da Glória (Org.). <b>Educação não formal no campo das artes</b> . São Paulo: Cortez, 2015.		
MENEZES, Antonio; PAIVA Marlucia; STAMATTO, Maria Ines. (Orgs.) <b>Práticas educativas: educação escolar e não escolar</b> . Campinas, São Paulo: Mercado de Letras, 2016.		
TRILLA, Jaume. A educação não formal. In: ARANTES, Valéria Amorim (org.). <b>Educação formal e não-formal: pontos e contrapontos / Jaume Trilla, Ellie Ghanem</b> . São Paulo: Editora Summus, 2008.		
<b>REFERÊNCIAS COMPLEMENTARES</b>		
<b>OBSERVAÇÕES</b>		
Esta disciplina possui 36h de curricularização da extensão.		

TRABALHO DE CONCLUSÃO DE CURSO I		
CH	72h	Regime 36% Semipresencial
<b>EMENTA</b>		
Orientação e acompanhamento das etapas de elaboração e desenvolvimento dos projetos de TCC.		
<b>REFERÊNCIAS BÁSICAS</b>		

ANDRADE, Maria Margarida de. **Introdução à metodologia do trabalho científico**: elaboração do trabalho científico: elaboração de trabalhos de graduação. 9.ed. - São Paulo: Atlas, 2009.

DEMO, Pedro. **Metodologia do conhecimento científico**. São Paulo: Atlas, 2008.

GIL, Antonio Carlos. **Como elaborar projetos de pesquisa**. 4. ed. - São Paulo: Atlas, 2009.

#### REFERÊNCIAS COMPLEMENTARES

ALVES, Magda. . **Como escrever teses e monografias**: um roteiro passo a passo. Rio de Janeiro: Elsevier, 2003.

GULLO, José e PINHEIRO, Duda. **TCC**: Guia prático para elaboração de projeto de conclusão de curso. São Paulo: Atlas,

LINTZ, Alexandre e MARTINS, Gilberto de Andrade. **Guia de Elaboração de Monografias e Trabalhos de Conclusão de Curso**. São Paulo: Atlas, 2007.

PASOLD, Cesar Luiz. **Momento decisivo**: apresentação e defesa de trabalho acadêmico . Florianópolis: Momento Atual; 2003.

#### ESTUDOS CULTURAIS

CH	36h	Regime	50% Semipresencial
----	-----	--------	--------------------

#### EMENTA

Conceito de cultura. Estudos culturais: perspectivas teórico-metodológicas. Interfaces entre os estudos culturais e os estudos *queer*, pós-coloniais e decoloniais. Identidade e diferença cultural. Tradução e hibridismo intercultural. Políticas de reconhecimento na contemporaneidade. Estereotipagem como prática de construção de significados. Práticas de consumo cultural: estratégias e táticas.

#### REFERÊNCIAS BÁSICAS

COSTA-Bernardino, Joaze; MALDONADO-TORRES, Nelson; GROSGUÉL, Ramón. **Decolonialidade e pensamento afrodiaspórico**. São Paulo: Autêntica 2018.

CUNNINGHAM, Frank. **Teorias da democracia**: uma introdução crítica. Porto Alegre: Artmed, 2009.

GARCÍA CANCLINI, Nestor. **Culturas híbridas**: estratégias para entrar e sair da modernidade. 4.ed. São Paulo: Edusp, 2008.

GOFFMAN, Erving. **A representação do eu na vida cotidiana**. 7. ed. Petrópolis, RJ: Vozes, 1996.

SILVA, Tomaz Tadeu da; WOODWARD, Kathryn. **Identidade e diferença**: a perspectiva dos estudos culturais. 15. ed. Petrópolis: Vozes, 2018.

#### REFERÊNCIAS COMPLEMENTARES

BUTLER, Judith. **Corpos em aliança e a política das ruas**: notas para uma teoria performativa de assembleia. Rio de Janeiro: Civilização Brasileira, 2018.

DOUGLAS, Mary; ISHERWOOD, Baron C. **O mundo dos bens**: para uma antropologia do consumo. 2. ed. Rio de Janeiro: Ed. UFRJ, 2013.

GARCÍA CANCLINI, Néstor. **A sociedade sem relato**: antropologia e estética da iminência. São Paulo: EDUSP, 2016.

HALL, Stuart. **A identidade cultural na pós-modernidade**. 12. ed. Rio de Janeiro: DP&A, 2015.

LOURO, Guacira Lopes (org.). **O corpo educado: pedagogias da sexualidade**. 3. ed. Belo Horizonte: Autêntica, 2010.

## 9º SEMESTRE

<b>EIXO V – INOVAÇÃO E EMPREENDEDORISMO DE BASE TECNOLÓGICA, DE NEGÓCIOS E SOCIAL.</b>			
<b>Componente Curricular: Inovação e Empreendedorismo</b>			
CH	72h	Regime	100% EAD
EMENTA			
Inovação e empreendedorismo. Empreendedorismo de base tecnológica e social. Ecossistema de inovação e negócios disruptivos. Tecnologia aplicada a negócios inovadores e tendências. Sistemas de Inovação: políticas, instituições e financiamentos. Inteligência competitiva.			
REFERÊNCIAS BÁSICAS			
Bio, Sérgio. <b>Do Empreendedorismo Ao Empreendedorismo</b> . Disponível em: Minha Biblioteca, Editora Alta Books, 2018. E-book: <a href="https://integrada.minhabiblioteca.com.br/books/9788550812991">https://integrada.minhabiblioteca.com.br/books/9788550812991</a>			
Lenzi, Fernando C. <b>A Nova Geração de Empreendedores: guia para elaboração de um plano de negócios</b> . Disponível em: Minha Biblioteca, Grupo GEN, 2009. E-book: : <a href="https://integrada.minhabiblioteca.com.br/books/9788522470358">https://integrada.minhabiblioteca.com.br/books/9788522470358</a>			
Hisrich, Robert, D. et al. <b>Empreendedorismo</b> . Disponível em: Minha Biblioteca, (9th edição). Grupo A, 2014. E-book: <a href="https://integrada.minhabiblioteca.com.br/reader/books/9788580553338/pageid/1">https://integrada.minhabiblioteca.com.br/reader/books/9788580553338/pageid/1</a>			
Sabbag, Paulo Y. <b>Gerenciamento de projetos e empreendedorismo</b> - 2ª edição. Disponível em: Minha Biblioteca, (2nd edição). Editora Saraiva, 2013. E-book: <a href="https://integrada.minhabiblioteca.com.br/books/9788502204454">https://integrada.minhabiblioteca.com.br/books/9788502204454</a>			
REFERÊNCIAS COMPLEMENTARES			
Biagio, Luiz A. <b>Empreendedorismo: Construindo seu Projeto de Vida</b> . Disponível em: Minha Biblioteca, Editora Manole, 2012. E-book: <a href="https://integrada.minhabiblioteca.com.br/books/9788520448878">https://integrada.minhabiblioteca.com.br/books/9788520448878</a>			
Dornelas, José. <b>Dicas Essenciais de Empreendedorismo</b> . Disponível em: Minha Biblioteca, (2ª edição). Grupo GEN, 2023. E-book: <a href="https://integrada.minhabiblioteca.com.br/books/9786587052038">https://integrada.minhabiblioteca.com.br/books/9786587052038</a>			
Cooper, Brant e Patrick Vlaskovits. <b>Empreendedorismo Enxuto</b> . Disponível em: Minha Biblioteca, Grupo GEN, 2016. E-book: <a href="https://integrada.minhabiblioteca.com.br/books/9788597006131">https://integrada.minhabiblioteca.com.br/books/9788597006131</a>			
Lins, Luiz dos S. <b>Empreendedorismo: Uma Abordagem Prática e Descomplicada</b> . Disponível em: Minha Biblioteca, Grupo GEN, 2015. E-book: <a href="https://integrada.minhabiblioteca.com.br/reader/books/9788522493968/">https://integrada.minhabiblioteca.com.br/reader/books/9788522493968/</a>			



Lopes, Rose Mary A. **Ensino de empreendedorismo no Brasil: panorama, tendências e melhores práticas**. Disponível em: Minha Biblioteca, Editora Alta Books, 2022.

E-book: <https://integrada.minhabiblioteca.com.br/books/9788550806419>

#### OBSERVAÇÕES

Esta disciplina

#### HUMANISMO

<b>CH</b>	72h/a	<b>Regime</b>	50% Semipresencial
-----------	-------	---------------	--------------------

#### EMENTA

Diversidade e constituição social. Significado e pertencimento. Sentido e existência. Experiência como significado. O discurso e a ética humanística. O humano enquanto significado e sentimento. O ser humano enquanto sensibilidade e felicidade.

#### REFERÊNCIAS BÁSICAS

AUBERT, Nicole; HAROCHE, Claudine. Tiranais da visibilidade - o visível e o invisível nas sociedades contemporâneas. Editora FAP-UNIFESP. São Paulo: 2013. GARCÍA CANCLINI, Néstor,. Culturas híbridas: estratégias para entrar e sair da modernidade. 4. ed. São Paulo: EDUSP, 2008. HOLANDA, Adriano Furtado. Fenomenologia e Humanismo - reflexões necessárias. Juruá Editora: Curitiba, 2014.

#### REFERÊNCIAS COMPLEMENTARES

BUTLER, Judith. Corpos em aliança e a política das ruas - notas para uma teoria performativa de assembleia. Civilização Brasileira. Rio de Janeiro: 2018.

CORTELLA, Mario Sergio. Pensar bem nos faz bem!: pequenas reflexões sobre grandes temas : volume 1 : filosofia, religião, ciência, educação.

HARARI, Yuval Noah. Homo Deus – uma breve história do amanhã. São Paulo: Companhia das Letras, 2016.

HERMANN, N. Ética e estética: a relação quase esquecida. Porto alegre: EDIPUCRS, 2005.

Tina, CHANTER,. Gênero. Grupo A, 2011. [Minha Biblioteca].

#### OBSERVAÇÕES

Este componente curricular é compartilhado com os cursos de Publicidade e Propaganda, Jornalismo, Relações Públicas, Cinema e Audiovisual.

SEMINÁRIO DE TRABALHO DE CONCLUSÃO DE CURSO			
CH	72	Regime	50% Extensão
EMENTA			
O que é seminário. O seminário como experiência de ensino e aprendizagem. Socialização do trabalho de conclusão de curso. Extensão e práticas comunitárias como metodologia de ensino. Contato com a comunidade. Construção de conhecimento associado às vivências comunitárias. Intervenção de ações na/para a comunidade. Feedback e melhoria contínua de processos de relação com a comunidade.			
REFERÊNCIAS BÁSICAS			
BRETON, Phillipe. <b>A Argumentação na Comunicação</b> . Trad. Viviane Ribeiro, 2 ed. Bauru: Edusc, 2003. LARROSA, Jorge. <b>Tremores</b> : escritos sobre experiência. Belo Horizonte: Autêntica, 2014. Marilene Caitano Reis Almeida Soares; Francely Aparecida dos Santos; Gilberto Januario. O SEMINÁRIO COMO UMA ESTRATÉGIA DE ENSINO NA FORMAÇÃO PÓS-GRADUADA EM EDUCAÇÃO. Revista de Iniciação à Docência, v. 5, n. 3, 2020 – Publicação: março, 2021 - ISSN 2525-4332. Disponível em: <a href="https://www.repositorio.ufop.br/bitstream/123456789/15910/1/ARTIGO_Semin%C3%A1rioEstrat%C3%A9giaEnsino.pdf">https://www.repositorio.ufop.br/bitstream/123456789/15910/1/ARTIGO_Semin%C3%A1rioEstrat%C3%A9giaEnsino.pdf</a>			
REFERÊNCIAS COMPLEMENTARES			
OBSERVAÇÕES			

TRABALHO DE CONCLUSÃO DE CURSO II			
CH	72h	Regime	36% Semipresencial
EMENTA			
Orientação e acompanhamento das etapas de elaboração e desenvolvimento dos projetos de TCC.			
REFERÊNCIAS BÁSICAS			
ANDRADE, Maria Margarida de. <b>Introdução à metodologia do trabalho científico</b> : elaboração do trabalho científico: elaboração de trabalhos de graduação. 9.ed. - São Paulo: Atlas, 2009. DEMO, Pedro. <b>Metodologia do conhecimento científico</b> . São Paulo: Atlas, 2008. GIL, Antonio Carlos. <b>Como elaborar projetos de pesquisa</b> . 4. ed. - São Paulo: Atlas, 2009.			
REFERÊNCIAS COMPLEMENTARES			
ALVES, Magda. <b>Como escrever teses e monografias</b> : um roteiro passo a passo. Rio de Janeiro: Elsevier, 2003. GULLO, José e PINHEIRO, Duda. <b>TCC</b> : Guia prático para elaboração de projeto de conclusão de curso. São Paulo: Atlas, LINTZ, Alexandre e MARTINS, Gilberto de Andrade. <b>Guia de Elaboração de Monografias e Trabalhos de Conclusão de Curso</b> . São Paulo: Atlas, 2007.			

### 3.9.3 Integralização do curso

A integralização curricular do curso inclui a aprovação em disciplinas previstas na matriz curricular e atividades obrigatórias previstas neste PPC, conforme se detalha na sequência.

#### a) Trabalho de conclusão do curso

O componente curricular Trabalho de Conclusão de Curso (TCC) é regido pela resolução vigente na Univille, por dispositivos legais relativos ao tema, bem como por um regulamento específico do curso, que constará no anexo I do Projeto Pedagógico do Curso.

#### b) Estágio Curricular Supervisionado

O Estágio Curricular Supervisionado (ECS) compreende as atividades de aprendizagem social, profissional e cultural proporcionadas ao estudante pela participação em situações reais de vida e de trabalho em seu meio, sendo realizado na comunidade em geral ou junto de pessoas jurídicas de direito público ou privado, sob responsabilidade e coordenação da instituição de ensino – Univille.

As atividades a serem desenvolvidas pelo estudante no campo de estágio deverão ser pertinentes aos objetivos do curso e ao perfil do egresso.

São objetivos do ECS:

- a. possibilitar ao estudante o contato com o ambiente de trabalho, por meio da prática de atividades técnicas e sociais, pré-profissionalizantes, sob supervisão adequada e obedecendo a normas específicas, sendo a sua realização condição obrigatória para a integralização curricular do curso;
- b. proporcionar ao estudante oportunidades de desenvolver suas atitudes, conhecimentos e habilidades, analisar situações e propor mudanças no ambiente organizacional;
- c. complementar o processo de ensino-aprendizagem por meio da conscientização das deficiências individuais e do incentivo à busca do aprimoramento pessoal e profissional;
- d. atenuar o impacto da passagem da vida acadêmica para a vida profissional, abrindo ao estudante mais oportunidades de conhecimento das organizações e da comunidade;
- e. facilitar o processo de atualização de conteúdos disciplinares, permitindo adequar aqueles de caráter profissionalizante às constantes inovações tecnológicas a que estão sujeitos;
- f. promover a integração entre Universidade/curso-empresa-comunidade.

O ECS compreende:

- a. opção por um campo de estágio pelo estudante;
- b. participação do estudante nas atividades desenvolvidas no campo de estágio;
- c. elaboração pelo estudante de um projeto de estágio a ser desenvolvido no campo de estágio;
- d. execução do estágio pelo estudante;

- e. acompanhamento do estágio pela Univille;
- f. elaboração do Relatório de Estágio pelo estudante.
- g. supervisão, orientação e avaliação do estágio de acordo com regulamentações da Universidade.

Determina-se a carga horária do ECS por intermédio do PPC. O ECS é regido pelas resoluções vigentes da Univille, por dispositivos legais relativos ao tema, bem como por meio de um regulamento que integra o PPC, que se encontrará no anexo III do Projeto Pedagógico do Curso

- c) Atividades práticas do curso de Licenciatura em Artes Visuais (para os cursos que tem esse item em destaque nas DCNS e na matriz)

As atividades práticas incluem aulas de campo, atividades em laboratório e atividades extraclasse conforme o PPC e são previstas no plano de ensino e aprendizagem (PEA) da disciplina, que é elaborado pelo professor e aprovado pela coordenação do curso. Essas atividades oportunizam a articulação entre teoria e prática, além de constituírem momentos de aproximação de estudantes e professores com a realidade.

#### 3.9.4 Abordagem dos temas transversais: educação ambiental, educação das relações étnico-raciais e educação em direitos humanos

O tratamento da educação ambiental, da educação das relações étnico raciais e direitos humanos, no âmbito do curso, vai ocorrer pela oferta de disciplinas que abordam especificamente a temática, de forma transversal, e sob o entendimento de que são práticas sociais que interagem e se situam no campo dos direitos humanos e da cidadania.

Reforçam esse entendimento no tocante à educação ambiental os princípios enunciados no artigo 4.o da Lei n.o 9.795 de 27 de abril de 1999:

I. o enfoque humanista, holístico, democrático e participativo;

184

- II. a concepção do meio ambiente em sua totalidade, considerando a interdependência entre o meio natural, o sócio-econômico e o cultural, sob o enfoque da sustentabilidade;
- III. o pluralismo de ideias e concepções pedagógicas, na perspectiva da inter, multi e transdisciplinaridade;
- IV. a vinculação entre a ética, a educação, o trabalho e as práticas sociais;
- V. a garantia de continuidade e permanência do processo educativo;
- VI. a permanente avaliação crítica do processo educativo;
- VII. a abordagem articulada das questões ambientais locais, regionais, nacionais e globais;
- VIII. o reconhecimento e o respeito à pluralidade e à diversidade individual e cultural (BRASIL, 1999).

No que diz respeito à educação para as relações étnico-raciais, destaca-se o Parecer CNE/CP n.o 003 de 10 março de 2004 (BRASIL, 2004), com ênfase para os princípios que indicam:

- 1. a) o reconhecimento da igualdade da pessoa humana como sujeito de direitos;
  - 2. b) a necessidade de superação da indiferença e da injustiça com que os negros e os povos indígenas vêm sendo tratados historicamente;
- c) a importância do diálogo na dinâmica da sociedade brasileira, essencialmente pluriétnica, e que precisa ser justa e democrática;

d) a necessidade de valorização da história e da cultura dos povos africanos e indígenas na construção histórica da sociedade brasileira;

e) a indispensável implementação de atividades que expressem a conexão dos objetivos, estratégias de ensino e atividades com a experiência de vida dos alunos e professores, valorizando aprendizagens vinculadas às relações entre negros, indígenas e brancos no conjunto da sociedade.

A Educação em Direitos Humanos, conforme Resolução n.º 1 de 30 de maio de 2012 do CNE, é entendida como um processo sistemático e multidimensional, orientador da formação integral dos sujeitos de direito. Portanto, além de se propor momentos específicos para o estudo da temática, o PPC está fundamentado nos princípios:

- I. dignidade humana;
- II. igualdade de direitos;
- III. reconhecimento e valorização das diferenças e das diversidades;
- IV. laicidade do Estado;
- V. democracia na educação;
- VI. transversalidade, vivência e globalidade;
- VII. sustentabilidade socioambiental (BRASIL, 2012).

O curso de licenciatura em Artes Visuais tem seu foco na formação do professor com foco na pesquisa e construção de processos de ensino e aprendizagem pautados em questões relativas ao mundo contemporâneo de maneira que os temas transversais farão parte das reflexões.

As principais estratégias para a inserção das temáticas compreendem a oferta de disciplinas e atividades transversais. No primeiro caso, estão inseridas:

a) Educação ambiental

No que se refere à Educação Ambiental, a Univille tem como um dos seus princípios a responsabilidade ambiental e promove diversas atividades e eventos que abordam

essa temática. Há ainda projetos de extensão que desenvolvem ações de conscientização, das quais os estudantes de todos os cursos podem participar, tais como: Trilhas, Desenho Animado Ambiental, Reciclar, dentre outros.

A educação ambiental será abordada nos seguintes componentes curriculares: Desenho, Pintura, Escultura, Laboratórios de Práticas Pedagógicas, História da Arte na América Latina e História da Arte Não-Occidental.

#### b) Educação das relações étnico-raciais

A educação das relações étnico-raciais é abordada nos seguintes componentes curriculares: Desenho, Pintura, Fotografia, Escultura, Laboratórios de Práticas Pedagógicas, Arte e Patrimônio Cultural, História da Arte na América Latina e História da Arte Não-Occidental.

#### c) Educação em direitos humanos

A educação em direitos humanos será abordada nos seguintes componentes curriculares: Desenho, Pintura, Fotografia, Escultura, Laboratórios de Práticas Pedagógicas, Humanismo, Arte e Patrimônio Cultural, História da Arte na América Latina, História da Arte Não-Occidental e Eixo 1 -Ética e Competências Sócioemocionais (100% EaD).

Essas temáticas são tratadas também em eventos institucionais, como o Colóquio das Licenciaturas, previsto no calendário acadêmico institucional, quando todos os acadêmicos podem participar, com vistas a estabelecer relações entre a educação em direitos humanos e a educação das relações étnico-raciais; compreender a dinâmica da sociedade brasileira atual, particularmente no que se refere aos direitos que conformam uma vida cidadã; e sistematizar e construir sínteses e formas de intervenção com base nos temas abordados e experiências vividas.

As temáticas também serão discutidas de forma transversal, conforme explicitado nos dispositivos legais e normativos já citados, em outras disciplinas.



Os estudantes poderão participar de palestras, exposições e oficinas que são ofertadas pelos programas e projetos de extensão que abordam essas temáticas. Vale relacionar os eventos na área de Artes Visuais.

Faz parte da matriz ainda, os componentes institucionais EIXO IV – Pensamento Científica (100%EaD) e Eixo II – Cidadania, Direitos Humanos e Justiça Social (100% EaD), de maneira que o profissional sua formação estruturada em uma base científica, ética e humana.

Em seu percurso formativo, os estudantes terão a oportunidade de vivenciar práticas que os levem a:

- estabelecer relações entre a educação ambiental e a educação das relações étnico- raciais;
- compreender a dinâmica da sociedade brasileira atual, particularmente no que se refere aos direitos que conformam uma vida cidadã;
- sistematizar e construir sínteses e formas de intervenção com base nos assuntos estudados e experiências vividas

O campo das artes visuais engloba, por natureza, as questões pertinentes aos temas transversais na medida em que o artista produz a partir das suas relações com o mundo. Neste sentido, o profissional das artes em formação, a partir das especificidades de sua poética, se deixará afetar por elas, as quais estarão refletidas em sua produção fruto de diferentes disciplinas práticas. Já as disciplina teóricas, as quais envolvem o estudo, a análise e a discussão da produção e deferentes manifestações da arte ao longo da história, também contemplam os temas transversais.

### 3.9.5 Atividades extracurriculares

Além das atividades obrigatórias, os estudantes podem realizar outras atividades que propiciem o enriquecimento curricular:

#### a) Disciplinas extracurriculares

O acadêmico regularmente matriculado poderá requerer matrícula em disciplinas ofertadas em outros cursos de graduação da Univille na forma de disciplina optativa, com vistas ao seu enriquecimento curricular.

São condições para o deferimento do requerimento:

- Oferta da disciplina em turma regular no período letivo em que o acadêmico está pleiteando a matrícula;
- Não ocorrer coincidência de horários entre a disciplina e as demais atividades didático-pedagógicas do curso em que o aluno está matriculado originalmente;
- Ter disponibilidade de vaga na turma/disciplina em que o aluno está requerendo matrícula;
- O aluno arcar com os custos da disciplina extracurricular.

O aluno poderá requerer matrícula em disciplina extracurricular de outros cursos de graduação da Univille, incluindo a disciplina de Libras. Para obter aprovação, deverá cumprir os requisitos previstos no regimento da Universidade. Obtendo aprovação, a disciplina será registrada como extracurricular no seu histórico. Em caso de reprovação, não haverá registro no histórico escolar, e o aluno também não estará obrigado a cursar a disciplina em regime de dependência.

#### b) Estágio não obrigatório

Além do ECS, os estudantes podem realizar estágios não obrigatórios, os quais seguem a legislação e as regulamentações institucionais e são formalizados por meio de convênios estabelecidos entre a Universidade e as organizações e termos de compromisso de estágio entre o estudante, o campo de estágio e a

Universidade. Esta oferece suporte aos estudantes por meio do Escritório de Empregabilidade e Estágio (EEE).

### **3.10 Metodologia de ensino-aprendizagem**

A proposta metodológica para o processo de ensino e aprendizagem na Universidade aponta para um paradigma de educação que privilegie o papel e a importância do estudante, que deve estar no centro do processo. Tal proposta visa construir uma educação de qualidade tendo como princípios:

- a mobilização e o desafio para o desenvolvimento de atitudes científicas e de autonomia;
- a pesquisa, o que implica considerar o conhecimento como ferramenta de intervenção na realidade;
- a relação entre teoria e prática;
- a interdisciplinaridade, com o intuito de promover o diálogo entre as diferentes áreas do conhecimento na compreensão da realidade;
- o desenvolvimento de habilidades, conhecimento e atitudes de maneira integrada;
- o uso das tecnologias de informação e comunicação como forma de potencializar a aprendizagem, contemplar as diferenças individuais e contribuir para a inserção no mundo digital;
- a interprofissionalidade, com o intuito de aprender sobre a sua profissão e as demais que podem interagir nos espaços de atuação profissional, de maneira a estimular a colaboração e a busca por objetivos comuns.

Diferentes estratégias viabilizam o processo de ensino e aprendizagem com ênfase em metodologias de aprendizagem ativa, entre as quais é possível mencionar

o estudo de caso, a aprendizagem baseada em problemas, a aprendizagem baseada em projetos, a sala de aula invertida, entre outras.

O Projeto Pedagógico do Curso do curso de Licenciatura em Artes Visuais adota os princípios da Política de Ensino da Univille e a concepção de inovação pedagógica e curricular que tem sido debatida na Instituição, operacionalizando-os pela adoção de estratégias ou metodologias de ensino e aprendizagem diversificadas, conforme demonstrado no quadro 2, respeitando os objetivos de aprendizagem de cada disciplina, as peculiaridades dos conteúdos a serem abordados e a autonomia docente. Entre as diferentes estratégias, é possível considerar:

**Quadro 2** – Estratégias de ensino e aprendizagem no curso Licenciatura em Artes Visuais

<b>N.º</b>	<b>Denominação</b>	<b>Descrição</b>
1	Exposição dialogada	Exposição do conteúdo com participação dos estudantes. A estratégia pode partir de leitura de textos ou apresentação de situações-problema. Utilizam-se <i>software</i> de apresentação e computador conectado a projetor multimídia e à internet/Web.
2	Palestra	O professor pode convidar um profissional a proferir uma palestra sobre tema pertinente ao curso. Os estudantes podem ser solicitados a elaborar relatório ou responder questões sobre a palestra.
3	Estudo de texto	Exploração das ideias de um autor com base na leitura e análise do texto, gerando resumos ou resenhas.
4	Estudo dirigido	Estudo orientado de um texto com base em um roteiro ou questões de estudo propostas pelo professor.
5	Resolução de problemas	Apresentação de uma situação nova aos estudantes, que deverão proceder à análise do problema e propor uma solução. Na área de computação é comum o emprego dessa estratégia, sobretudo na resolução de problemas com apresentação de soluções algorítmicas e/ou computacionais.

6	Abordagem baseada por projeto	Método sistemático de ensino-aprendizagem que envolve os acadêmicos na obtenção de conhecimentos e habilidades por meio de um processo de investigação estruturado em torno de produtos e tarefas previamente planejadas. Tem como premissas o ensino centrado no aluno e a aprendizagem colaborativa e participativa. Tem-se um produto tangível como resultado decorrente das atividades nessa modalidade.
7	Seminário	Atividade em grupo em que é apresentado um tema ou problema pelo professor e os estudantes devem formar grupos, levantar informações, discutir o tema/problema e apresentar um relatório com as conclusões.
8	Estudo de caso	Atividade em grupo em que o professor apresenta uma determinada situação real ou fictícia e os estudantes, individualmente ou em grupos, devem proceder à análise e indicar soluções às questões propostas na forma de um seminário ou de um relatório.
9	Aulas de laboratório	Emprega laboratórios de informática para a realização de uma série de atividades em diferentes disciplinas. Tais atividades incluem o treinamento/prática e aprimoramento do saber desenvolvido em sala de aula.
10	Pesquisa bibliográfica	Com base em um tema/problema apresentado pelo professor, os estudantes realizam, individualmente ou em grupos, pesquisa bibliográfica e elaboram relatório de pesquisa bibliográfica, que pode ser apresentado na forma de simpósio ou seminário.
11	Pesquisa de campo	Com base em um tema/problema apresentado pelo professor, os estudantes realizam, individualmente ou em grupos, pesquisa de campo e elaboram relatório da pesquisa, que pode ser apresentado na forma de simpósio ou seminário.
12	Saídas a campo	Os estudantes são levados a vivenciar a prática da aplicação dos conteúdos trabalhados em sala de aula.
13	Uso de <i>softwares</i>	Atividade individual ou em grupo na qual os estudantes são introduzidos ao uso de <i>softwares</i> de aplicação específica e, na maioria das vezes, técnica.

14	Projeto Colab	Laboratório colaborativo para o desenvolvimento das competências do século XXI. Integra atividades de ensino, pesquisa e extensão no âmbito de um laboratório colaborativo, a fim de desenvolver as habilidades e competências do século XXI entre um grupo de jovens, antes, durante e logo após a sua graduação na Univille, visando a uma experiência acadêmica diferenciada, bem como à inovação pedagógica. As palavras-chave do projeto são listadas como: integração ensino-pesquisa-extensão; laboratório colaborativo; inovação pedagógica.
----	---------------	--

Fonte: Coordenação do Curso de Licenciatura em Artes Visuais

### 3.11 Inovação pedagógica e curricular

Na Univille a inovação pedagógica e curricular é compreendida como um procedimento de mudança planejado e passível de avaliação que leva a processos de ensino e aprendizagem centrados no estudante, mediados pelo professor e que apresentam as seguintes características:

- Prática pedagógica planejada, cooperativa e reflexiva;
- A mobilização e o desafio, por meio de metodologias de aprendizagem ativa, para o desenvolvimento de atitudes científicas e de autonomia com base na problematização da realidade e do conhecimento existente a seu respeito;
- A pesquisa, o que pressupõe considerar o conhecimento como ferramenta de intervenção na realidade;
- A relação entre teoria e prática;
- A interdisciplinaridade, com o intuito de promover o diálogo entre as diferentes áreas do conhecimento na compreensão da realidade;

- A interprofissionalidade, que permite aprender sobre a sua profissão e a profissão de outros em busca de objetivos comuns e que estimulam as práticas colaborativas;
- O desenvolvimento de habilidades, conhecimento e atitudes de maneira integrada;
- O uso das tecnologias de informação e comunicação como forma de potencializar a aprendizagem, contemplar as diferenças individuais e contribuir para a inserção no mundo digital;
- A avaliação sistemática da aprendizagem, que contemple tanto o aspecto formativo quanto o somativo do processo de ensino e aprendizagem;
- O comportamento ético e democrático de professores e estudantes.

A Universidade instituiu o Centro de Inovação Pedagógica (CIP) com a missão de promover a inovação pedagógica e curricular nos cursos da Univille por meio de ações relacionadas à organização didático-pedagógica dos projetos pedagógicos dos cursos, à profissionalização docente continuada e à melhoria contínua da infraestrutura empregada no processo de ensino e aprendizagem (UNIVILLE, 2009).

A atuação do CIP, tendo em vista a inovação pedagógica e curricular, está pautada nos seguintes princípios:

- A promoção da autonomia dos estudantes no que diz respeito ao seu processo de aprendizagem;
- A contínua profissionalização e construção da identidade docente;
- A melhoria contínua da qualidade do processo de ensino e aprendizagem;
- A sustentabilidade dos cursos;
- A integração dos cursos por meio do compartilhamento de concepções educacionais, metodologias de ensino e aprendizagem e recursos didático-pedagógicos;
- A integração de suas ações com os processos de avaliação de cursos da Instituição;

- O alinhamento de suas ações ao PPI e ao PDI da Univille. O CIP tem como objetivo promover ações que contribuam para a inovação pedagógica e curricular dos cursos da Univille, atuando nos seguintes eixos:

- Organização didático-pedagógica proposta e operacionalizada por meio do PPC;
- Profissionalização docente que contemple concepções educacionais, metodologias de ensino e aprendizagem e recursos didático-pedagógicos conforme a perspectiva da inovação preconizada pelo PPI da Univille;
- Melhoria e adequação da infraestrutura necessária à inovação nos processos de ensino e aprendizagem.

Os serviços oferecidos pelo CIP compreendem:

- Assessoramento às coordenações nos processos de criação de cursos e estruturação, reestruturação e alteração do PPC;
- Assessoramento às coordenações nos processos de inovação pedagógica e curricular;
- Planejamento, execução, acompanhamento e avaliação do Programa de Profissionalização Docente (PPD);
- Planejamento, execução, acompanhamento e avaliação de projetos de assessoramento pedagógico aos docentes mediante demanda das coordenações de cursos;
- Planejamento, execução, acompanhamento e avaliação de projetos de prospecção e implantação de tecnologias de informação e comunicação aplicáveis aos processos de ensino e aprendizagem presenciais, semipresenciais e a distância.

O público-alvo do CIP engloba os profissionais da educação e as coordenações dos cursos da Univille.



### **3.12 Flexibilização curricular**

A flexibilização curricular pode ocorrer ao se efetivar o aproveitamento de estudos e experiências anteriores do estudante com base no artigo 41 da LDB n.º 9.394/1996, que, de maneira bastante ampla, dispõe: o conhecimento adquirido na educação profissional, inclusive no trabalho, poderá ser objeto de avaliação, reconhecimento e certificação para prosseguimento ou conclusão de estudos.

A sistemática de avaliação prevista pelo curso compreende estratégias como o exame de proficiência, que, segundo a Resolução do Conselho Universitário, se destina à avaliação de potencialidades, conhecimentos e experiência profissional anteriores do estudante, propiciando-lhe o avanço nos estudos, mediante comprovada demonstração do domínio do conteúdo e das habilidades e competências requeridas por disciplina do currículo do seu curso por meio de avaliação teórica, prática ou teórico-prática.

A partir de 2020 a Instituição implementou a Resolução nº 78/20 do Conselho de Administração que permite ao estudante flexibilizar a matrícula em componentes curriculares semestrais, não realizando a matrícula em um ou mais componentes, observados os prazos de integralização.

Além disso, por meio das abordagens de temas transversais e por meio das atividades extracurriculares, a Instituição proporá atividades que viabilizem a flexibilidade curricular.

### **3.13 Procedimentos de avaliação dos processos de ensino e aprendizagem**

A avaliação da aprendizagem é um ato necessário, que abriga em seu movimento uma crítica pedagógica, a qual inclui desempenho e posturas docentes e discentes, expressando abertura para redimensionar as suas ações em face do desempenho dos acadêmicos no decorrer do processo.

Essa concepção implica um processo contínuo, sistemático e transparente fundamentado nos princípios institucionais e no projeto pedagógico do curso, que delinea o perfil do egresso e solicita a avaliação de habilidades, conhecimentos e atitudes. Deve equilibrar aspectos quantitativos e qualitativos, além de favorecer a formação científica, profissional e cidadã do acadêmico, tanto no seu percurso individual quanto no coletivo.

A avaliação do desempenho acadêmico no curso é feita por componente curricular e tem como critérios: a frequência; a avaliação da aprendizagem nos estudos, expressa em notas.

Para cada componente curricular serão atribuídas quatro médias bimestrais (M). O estudante que obtiver média aritmética simples das médias bimestrais  $(M1+M2+M3+M4)/4$  igual ou superior a 7 (sete) estará isento do exame final.

O exame final poderá constituir-se de prova teórica ou prática, devidamente registrada. A média aritmética simples das médias bimestrais  $(M1+M2+M3+M4)/4$  inferior a 3 (três) impossibilitará o estudante de prestar o exame final na disciplina.

A aprovação do estudante em cada componente curricular de cada período letivo dependerá do cumprimento, concomitantemente, das seguintes condições:

I - obtenção de frequência mínima de 75% da carga horária lecionada;

II - obtenção na avaliação de aprendizagem: a) de média aritmética das médias bimestrais mínima de 7 (sete), dispensando o exame final; b) média final, após a realização de exame, não inferior a 5 (cinco).

O acadêmico que não fizer avaliações parciais ou finais ou não apresentar trabalhos acadêmicos previstos nas datas fixadas poderá requerer segunda chamada em cinco dias úteis, mediante recolhimento de taxa, quando o motivo da falta estiver previsto em lei ou houver outro motivo justificável.

Todas as provas e/ou trabalhos escritos devem ser devolvidos ao estudante depois de avaliados pelo professor, exceto os exames finais, que deverão ser entregues à CAA para serem arquivados.

A divulgação das notas é feita de acordo com o Calendário Acadêmico, disponível no *site* [www.univille.br](http://www.univille.br).

Outros detalhamentos da avaliação, como peso e periodicidade, serão especificados no Planejamento de Ensino e Aprendizagem (PEA), elaborado por cada professor quando do início do período letivo.

### **3.14 Apoio ao discente**

As condições de atendimento ao discente decorrem principalmente de um dos objetivos do Planejamento Estratégico da Univille: expandir o acesso e favorecer a permanência do estudante na Instituição de modo sustentável. Esse objetivo é desdobrado na estratégia relativa à dimensão Sustentabilidade, que diz respeito a facilitar o acesso e a permanência do estudante. É com tal finalidade estratégica que a Univille desenvolve ações, projetos e programas para o atendimento aos discentes, conforme descrito no PDI.

#### **3.14.1 Central de Relacionamento com o Estudante**

Responsável por promover ações que busquem o desenvolvimento contínuo de um ambiente que favoreça a melhoria da qualidade das relações entre os estudantes e a Instituição, além de oferecer oportunidades de desenvolvimento de habilidades e competências, de integração e de inserção profissional, visando ao sucesso acadêmico. Entre os serviços da CRE estão o atendimento pedagógico, psicológico, social, atividades de nivelamento (reforço em conteúdo de disciplinas exatas, língua portuguesa e química), divulgação de vagas, controle e

acompanhamento dos vínculos de estágios, acompanhamento de estudantes com necessidades especiais e/ou deficiência, programas de bolsas de estudo, além de outros projetos a serem desenvolvidos em parcerias com as coordenações de cursos.

a) O atendimento psicológico é realizado por profissional habilitado e oferecido gratuitamente mediante agendamento prévio. Para as orientações individuais são realizadas de 3 a 5 sessões. São realizadas ainda orientações para grupos, palestras ou conversas em sala de aula, dependendo da demanda dos cursos.

b) O atendimento pedagógico tem como foco a orientação nos casos de dificuldades de adaptação aos estudos, metodologia das disciplinas, utilização do tempo, organização pessoal, entre outras necessidades apresentadas pelos estudantes e que influenciam no seu desempenho acadêmico. Os atendimentos também são realizados por profissional habilitado e de forma gratuita.

c) No caso do atendimento social, os estudantes podem solicitar contato com a profissional disponível na CRE para orientações financeiras, de bolsas de estudo, dificuldades de integração na IES e dificuldades na renovação da matrícula por falta de recursos.

d) As atividades de nivelamento têm objetivo de oportunizar aos estudantes a revisão e aprimoramento de conteúdos da Língua Portuguesa, Matemática, Física e Química com vistas a melhorar seu desempenho acadêmico na Universidade.

e) A CRE mantém relação direta com as empresas e estudantes interessados em divulgar/realizar estágio. Para os estágios não obrigatórios todas as empresas podem cadastrar suas vagas no Banco de Oportunidades Univille – BOU e todos os estudantes da Univille podem cadastrar seu currículo e se candidatar nas vagas divulgadas. A partir da definição do estagiário pela empresa, os documentos específicos são elaborados, assinados e mantidos sob guarda do setor para eventuais consultas. Além disso, a regularização do estágio obrigatório por meio da

emissão do termo de compromisso para os estudantes em fase de final do curso também é realizada pela CRE.

f) O acompanhamento dos estudantes com necessidades especiais e/ou deficiência está previsto no Programa de Inclusão de Pessoas com Necessidades Especiais (PROINES). A partir da realização da matrícula, os estudantes são orientados a apresentar um laudo médico que ateste a sua situação em termos de necessidades especiais. A entrega do laudo legitima o estudante a receber os atendimentos necessários à sua permanência. Visando auxiliar o estudante, a CRE realiza o mapeamento dos estudantes, informando aos cursos quais as necessidades que são apresentadas, sejam elas voltadas a acessibilidade arquitetônica ou a pedagógica. Por meio do PROINES, a CRE também viabiliza a contratação de intérprete de libras e monitores para acompanhar os estudantes em suas atividades, bem como realiza ações de sensibilização da comunidade acadêmica. O acompanhamento dos estudantes pelo PROINES é contínuo, durante o período em que estiverem na Instituição. Como forma de avançar em suas ações afirmativas, a CRE conta com o Laboratório de Acessibilidade – LABAS que está equipado com tecnologias assistivas como impressora a braille e computadores com sintetizador de voz para auxiliar acadêmicos com deficiência visual. Além disso, há um escâner que transforma imagem em textos.

g) Os programas de bolsas são regidos por legislação própria e pelas regulamentações institucionais. A CRE é responsável por repassar as informações e orientações sobre esses programas e divulgar para a comunidade acadêmica por meio de folders e cartazes, bem como por e-mail e no Portal da Univille.

Os programas de bolsas de estudo que a Univille disponibiliza para os estudantes serão detalhadas num item mais à frente.

### 3.14.2 Central de Atendimento Acadêmico

A Central de Atendimento Acadêmico (CAA) tem como objetivo facilitar o atendimento aos discentes, englobando as informações relevantes para a vivência acadêmica. Nela o acadêmico encontrará, entre outros serviços disponíveis, informações financeiras, acadêmicas e sobre crédito universitário. A CAA responde pelo serviço de expediente, registro e controle acadêmico dos cursos de graduação da Univille. Nesse sentido, gerencia e executa os processos de matrícula e rematrícula, mantém dados e documentos acerca do desenvolvimento das atividades dos cursos e emite documentos sobre a vida acadêmica dos estudantes.

Cabem também à CAA a responsabilidade do planejamento, da organização, da coordenação, da execução e do controle das atividades financeiras, a administração do fluxo de caixa, contas a pagar, contas a receber, cobrança, cadastro, contratos e a administração dos recursos financeiros da Univille.

Além disso, fica a seu encargo a administração dos programas de crédito universitário.

### 3.14.3 Programas de bolsa de estudo

Os programas de bolsas de estudo são regidos por legislação própria e pelas regulamentações institucionais. Além disso, a Instituição mantém comissões de acompanhamento e fiscalização da concessão de bolsas.

As informações e orientações sobre os programas de bolsas de estudo são divulgadas na comunidade acadêmica por meio de fôlderes e cartazes, bem como por e-mail, redes sociais e no Portal da Univille.

A Instituição mantém uma série de oportunidades de bolsas de estudo, opções de financiamento estudantil e programa de incentivos conforme descrito em <https://universo.univille.br/bolsas>

### 3.14.5 Assessoria Internacional

A Assessoria Internacional da Univille tem como missão promover a internacionalização curricular da comunidade acadêmica, por meio de projetos e programas desenvolvidos com base nos macroprocessos da Política de Internacionalização da Instituição. São eles: Mobilidade *Outgoing* e *Incoming*, Estágio e Pesquisa Internacional, *Short Term Programs* e *Internationalization at Home* (IaH). Os objetivos da Assessoria Internacional são:

- articular a troca de experiências entre estudantes, professores, pesquisadores e pessoal administrativo com seus pares de instituições estrangeiras parceiras;
- promover intercâmbios, cursos, eventos e estágios no âmbito internacional;
- intensificar a interação da Universidade com as diversas áreas de governo, com instituições de ensino superior, instituições de pesquisa, desenvolvimento e/ou inovação e com a iniciativa privada, com o propósito de fomentar iniciativas de internacionalização;
- buscar a interlocução e a articulação com as agências nacionais e internacionais de financiamento ao desenvolvimento da cooperação e do intercâmbio acadêmico-científico internacional;
- viabilizar ações de internacionalização de currículo “em casa”;
- incentivar a participação da comunidade acadêmica em diferentes tipos de atividades acadêmico-científicas e culturais internacionais;
- promover e divulgar as atividades da Univille no exterior;
- fortalecer a posição da Univille como universidade de referência regional nas articulações internacionais.

São atribuições da Assessoria Internacional:

- coordenar as ações relacionadas à cooperação internacional;
- identificar novas oportunidades de parcerias internacionais de potencial interesse para o desenvolvimento da Instituição, verificando seus mecanismos de funcionamento e formas de acesso;

- gerir convênios internacionais e prospectar novos projetos de colaboração com instituições já conveniadas;

- prospectar e divulgar oportunidades de intercâmbio, estágio, curso extracurricular, bolsa de estudo, trabalho e evento internacional;

- organizar visitas e missões internacionais, a fim de identificar potencialidades para o desenvolvimento de projetos conjuntos de interesse institucional;

- assessorar a comunidade acadêmica da Univille a respeito de atividades acadêmicas e científicas no exterior;

- apoiar, em parceria com os setores competentes da Instituição, a preparação e o encaminhamento de projetos às diferentes agências de fomento nacionais e internacionais, com o intuito de obter recursos financeiros para atividades de cooperação internacional;

- responder pelos contatos internacionais da Univille e pelas articulações internas com os setores acadêmico e administrativo para a viabilização das atividades;

- coordenar a recepção de visitantes estrangeiros na Univille;

- recepcionar estudantes, professores e pesquisadores estrangeiros e participantes de programas de mobilidade acadêmica internacional, assim como oferecer-lhes orientações gerais;

- coordenar o Programa de Mobilidade Acadêmica Internacional da Univille;

- representar a Univille no que tange às ações internacionais.

O público-alvo da Assessoria Internacional são os estudantes, docentes, pesquisadores, o pessoal administrativo e a comunidade (nas ações de internacionalização na Extensão). O setor está ligado à Reitoria e é composto por um assessor com conhecimentos e vivência nas áreas da internacionalização e mobilidade, bem como por técnicos administrativos responsáveis pela operacionalização das ações de mobilidade acadêmica.

#### 3.14.6 Diretório Central dos Estudantes e representação estudantil



O Diretório Central dos Estudantes (DCE) é a entidade representativa dos acadêmicos da Univille, cuja eleição se dá pelo voto direto dos alunos. O DCE é entidade autônoma, possui estatuto próprio e organiza atividades sociais, culturais, políticas e esportivas voltadas à comunidade estudantil. O DCE tem direito a voz e voto nos conselhos superiores da Furj/Univille, conforme disposto nas regulamentações institucionais.

De acordo com os estatutos e regimentos da Furj/Univille, a representação estudantil compõe 30% do colegiado dos cursos. Anualmente as turmas indicam um representante e um vice-representante de classe entre os estudantes regularmente matriculados na turma. Esses estudantes participam das reuniões do colegiado do curso com direito a voto. Além disso, a coordenação realiza entrevistas e reuniões com os representantes e vice-representantes com vistas a obter informações sobre o andamento das atividades curriculares e informar as turmas sobre assuntos pertinentes à vida acadêmica.

#### 3.14.7 Coordenação e Área

A coordenação do curso de graduação é o órgão executivo que coordena as atividades do curso de graduação. Suas ações incluem planejamento, organização, acompanhamento, controle e avaliação dos projetos e atividades de ensino, pesquisa e extensão no âmbito do curso. Para tanto, deve considerar a integração com os demais cursos do Comitê de Área e com a Instituição e estar em consonância com a legislação educacional, o PDI, as políticas, os estatutos, os regimentos e as regulamentações institucionais.

A Instituição está promovendo a integração dos cursos por áreas, com vistas a propiciar ações de melhoria contínua da qualidade. Cada área dispõe de atendimento aos estudantes por meio de uma equipe de auxiliares de ensino.

As coordenações de curso efetuam o atendimento a estudantes e grupos de estudantes. As demandas individuais e de grupo são analisadas e encaminhadas aos

setores competentes. As situações relativas à gestão didático-pedagógica são discutidas, e os encaminhamentos são realizados por meio de reuniões administrativas e pedagógicas com o colegiado, o Núcleo Docente Estruturante (NDE), os professores de determinada turma ou ainda com os professores de forma individual. As decisões e as ações são balizadas pela legislação interna e externa, pelo Projeto Pedagógico do Curso e pela busca da melhoria contínua da qualidade e da sustentabilidade do curso.

### 3.14.8 Outros serviços oferecidos

Os estudantes dos cursos de graduação da Univille também têm acesso a outros serviços, conforme discriminado no quadro 4 a seguir:

**Quadro 4** – Serviços disponibilizados aos estudantes

<b>Outros serviços disponibilizados aos estudantes</b>	<b>Descrição</b>
Serviço de Psicologia	<p>Os serviços oferecidos pelo Serviço de Psicologia (SPsi) da Univille compreendem:</p> <ul style="list-style-type: none"> <li>• serviço de atendimento clínico psicológico;</li> <li>• serviço de psicologia educacional;</li> <li>• serviço de psicologia organizacional e do trabalho;</li> <li>• programas e projetos nas diversas áreas de aplicação da Psicologia.</li> </ul> <p>O SPsi tem como público-alvo as comunidades interna e externa da Univille. Dispõe de um psicólogo responsável e conta com uma equipe formada pelos professores e estudantes da 5.ª série do curso de Psicologia da Univille.</p>
Ouvidoria	<p>É um serviço de atendimento à comunidade interna e externa com atribuições de ouvir, registrar, acompanhar e encaminhar críticas e sugestões, em busca de uma solução. É uma forma acessível e direta, sem burocracia, à disposição da comunidade geral e universitária.</p>

Outros serviços disponibilizados aos estudantes	Descrição
Centro de Atividades Físicas	É um programa de extensão institucional que tem por objetivo propiciar aos estudantes da Univille e à comunidade em geral a oportunidade de participar de atividades físicas e recreativas que contribuam para o desenvolvimento pessoal e profissional, valorizando o bem-estar físico e mental e a promoção da saúde e da qualidade de vida. Conta com uma infraestrutura que inclui piscina, academia de musculação, tatame, sala de ginástica, pista de atletismo. O CAF oferece turmas regulares em diversas modalidades esportivas e de saúde, incluindo musculação, ginástica e natação.
Serviços de reprografia	O <i>Campus</i> Joinville da Univille conta com o fornecimento de serviços de reprografia por meio de empresa terceirizada. Essa estrutura é composta por: 1) centro de reprografia: localizado no Bloco B, que oferece serviços de fotocópia e encadernação nos turnos matutino, vespertino e noturno; 2) áreas de fotocópias: uma localizada no Bloco E, próximo do CAF, e outra no prédio da Biblioteca Central, as quais fornecem serviço de fotocópia nos três turnos. O <i>Campus</i> São Bento do Sul e as demais unidades da Univille também contam com o fornecimento de serviços de reprografia por meio de empresa terceirizada.
Serviços de alimentação	O <i>Campus</i> Joinville da Univille conta com o fornecimento de serviços de alimentação por meio de empresas terceirizadas. Essa estrutura é composta por: 4 lanchonetes, uma localizada no Bloco C, outra no Bloco E, uma no Bloco D e um café no Coworking único localizado no piso térreo da Biblioteca Universitária. Os estabelecimentos fornecem serviço de lanchonete e cafeteria e funcionam nos três turnos. O <i>Campus</i> São Bento do Sul também conta com o fornecimento de serviços de alimentação por meio de uma lanchonete localizada no prédio principal do <i>campus</i> .
Serviços médicos e odontológicos	A instituição mantém convênio com empresa de atendimento de emergência que disponibiliza ambulância e atendimento de paramédicos quando da ocorrência de situações graves e de encaminhamento a hospitais. O serviço de emergência prevê o atendimento em todos os <i>campi</i> e unidades da Univille. As clínicas odontológicas do curso de Odontologia funcionam no Bloco C do <i>Campus</i> Joinville e atendem a comunidade em sistema de agendamento de consultas. Os estudantes da Univille podem utilizar os serviços mediante triagem realizada pela coordenação das clínicas odontológicas.

<b>Outros serviços disponibilizados aos estudantes</b>	<b>Descrição</b>
Serviços assessoramento jurídico	Os cursos de Direito da Univille, em Joinville e São Bento do Sul, mantêm escritórios de práticas jurídicas nos respectivos <i>campi</i> . Os escritórios atendem a comunidade em sistema de agendamento e os estudantes da Univille utilizam os serviços mediante triagem realizada pelas coordenações dos escritórios.

Fonte: PDI 2022-2026 (UNIVILLE, 2022)

### **3.15 Gestão do curso e os processos de avaliação interna e externa**

A Política de Avaliação Institucional da Univille tem por objetivo definir as diretrizes institucionais que orientam os processos de autoavaliação de atividades, processos, projetos e programas desenvolvidos pela Universidade e a gestão da participação da Instituição nos processos de avaliação externa promovidos pelos órgãos governamentais de avaliação, regulação e supervisão da educação.

Tal política considera os seguintes macroprocessos:

- a) Monitoramento do IGC;
- b) Autoavaliação institucional;
- c) Gestão da avaliação externa institucional;
- d) Gestão da autoavaliação de curso de graduação;
- e) Gestão da avaliação externa de curso de graduação;
- f) Gestão da autoavaliação de programas e cursos de pós-graduação;
- g) Gestão da avaliação externa de programas e cursos de pós-graduação;
- h) Avaliação contínua do desempenho docente;
- i) Gestão da participação e dos resultados do Enade.

As diretrizes gerais a serem observadas nos macroprocessos da Avaliação Institucional são: integração com ensino, pesquisa e extensão; indissociabilidade entre ensino, pesquisa e extensão; representatividade e participação; qualidade; transparência; legalidade; acompanhamento; comunicação; imparcialidade; equidade; melhoria contínua.

A gestão da autoavaliação de curso de graduação tem por objetivo obter nas coordenações um relatório que sintetize os resultados do processo auto avaliativo. Esse relatório visa promover a reflexão e a discussão sobre a qualidade percebida e identificada pelos instrumentos de avaliação, bem como estimular o NDE a analisar os resultados e propor ações que visem à melhoria do curso. Tais ações devem ser apresentadas no Relatório de Autoavaliação do Curso, o qual subsidia a gestão do curso e alimenta o processo de autoavaliação institucional, de responsabilidade da Comissão Própria de Avaliação (CPA).

A gestão da avaliação externa de curso de graduação tem por objetivo viabilizar as providências necessárias para a realização do processo de reconhecimento ou renovação de reconhecimento de curso de graduação. A Pró-Reitoria de Ensino (Proen) é responsável pelo processo, e a sua operacionalização cabe às coordenações de cursos de graduação, com o assessoramento da Proen. O processo abrange definição, planejamento, execução e acompanhamento das providências necessárias para o reconhecimento e a renovação do reconhecimento dos cursos, o que engloba a articulação com demais instâncias institucionais, considerando a legislação e os instrumentos de avaliação vigentes. Inicialmente é realizada a adequação do PPC, o qual deve ser discutido e aprovado no colegiado e nos conselhos. Em seguida, o PPC é postado no sistema e-MEC e, no caso de ter diligências, estas devem ser respondidas, a fim de obter o despacho saneador e o agendamento das visitas *in loco*. Com o agendamento da visita, ocorre a preparação dos documentos solicitados pela comissão, bem como a preparação para a reunião com dirigentes, CPA, docentes, membros do NDE e discentes. Ao final da visita de avaliação *in loco*, recebe-se a devolutiva dos avaliadores e realiza-se, no sistema e-MEC, a avaliação da comissão designada para visita na instituição. Ao receber o

relatório da avaliação *in loco*, este é encaminhado à Proen, à gestão institucional, ao coordenador do curso e à Assessoria de Planejamento e Avaliação Institucional, os quais avaliam e decidem pela homologação ou impugnação do relatório. O NDE e o colegiado do curso analisam os dados do relatório, realizam a autoavaliação e preparam um plano de ação de melhorias, o qual é encaminhado à CPA.

Importante destacar que a coordenação do curso de Bacharelado em Artes Visuais realiza, no início dos trabalhos anuais, sua reunião de planejamento pedagógico e administrativo. Essa reunião engloba todo o corpo docente, e ações que foram tomadas no ano anterior são avaliadas e discutidas. As discussões fundamentam o planejamento, que é proposto pela maioria dos professores do curso nessas ocasiões, e as definições estabelecidas servem como fator orientador do NDE e da coordenação do curso na tomada de decisões para o ano em andamento. Questões pedagógicas, planejamento administrativo financeiro do curso e possíveis alterações de curso são debatidos e determinados pelo colegiado. Nas reuniões de planejamento são avaliadas as ações pedagógicas para o Enade e sua repercussão prática no desempenho dos alunos.

Também são realizadas reuniões pedagógicas com os alunos e com os professores, com o objetivo de fomentar a reflexão e a discussão da prática docente, além de suscitar questões capazes de promover ações que contribuam diretamente para a qualidade da educação. Ainda são viabilizadas discussões sistemáticas com o NDE, visando à contínua promoção de sua qualidade, por intermédio da consolidação e atualização do Projeto Pedagógico do Curso. Dessas discussões foram desenvolvidas algumas ações, como um questionário aplicado aos alunos para medir a satisfação e o conhecimento do curso, atualização de ementas de disciplinas, estudo de disciplinas para a modalidade semipresencial, acompanhamento da frequência dos alunos, estudo sobre a avaliação institucional, em que participam todos os alunos e docentes do curso. Na gestão do curso, o coordenador, além de considerar a autoavaliação institucional e as avaliações externas, também realiza reuniões com os docentes sobre

o desempenho de cada um, acompanha a execução dos Planejamentos de Ensino e Aprendizagem, promove reuniões com os representantes de turma, acompanha, pelo Software de Gestão TOTVS, a evasão, faltas, inadimplência, geolocalização, ociosidade, tendência de evasão, financeiro, custeio detalhado, margem de contribuição do curso e receita líquida.

### **3.16 Tecnologias de informação e comunicação no processo de ensino e aprendizagem**

A proposta metodológica para o processo de ensino e aprendizagem na Universidade aponta para um paradigma de educação que privilegia o papel central do estudante e a mediação e facilitação pelo professor. Essa proposta contempla o emprego de materiais didático-pedagógicos e tecnologia educacional que inclui recursos oferecidos pela tecnologia de informação e comunicação (TIC).

A Univille disponibiliza aos estudantes e profissionais da educação uma infraestrutura de TIC composta por servidores que hospedam os sistemas de informação da Instituição, redes de computadores no âmbito da Universidade, laboratórios de informática e conexão à internet/Web por meio de cabo e *wi-fi*, atualmente instalados em todas as salas de aula. A Universidade mantém contratos com empresas terceirizadas que fornecem serviços de tecnologia da informação. Além disso, convênios propiciam parcerias entre a Instituição e empresas com vistas a disponibilizar materiais e tecnologias a serem utilizados por docentes e estudantes no desenvolvimento das atividades acadêmicas. Adicionalmente é ofertado suporte aos usuários dos sistemas e das tecnologias por *e-mail* ou presencialmente.

A Univille mantém um portal acadêmico na internet ([www.univille.br](http://www.univille.br)). Todos os estudantes, profissionais da educação e pessoal administrativo dispõem de uma conta de *e-mail* no domínio univille.br, bem como usuário e senha de acesso ao portal e às redes internas de computadores da Instituição. O acesso ao portal é customizado de acordo com o perfil do usuário (estudante, profissional da educação, pessoal

administrativo). O perfil permite acesso a informações e rotinas administrativas relacionadas à vida acadêmica, além do acesso ao Ambiente Virtual de Aprendizagem (AVA) Enturma.

O Enturma consiste em um *learning management system* (LMS) disponibilizado e customizado para a Univille por meio de um contrato com a empresa Grupos Internet S.A. ([www.gruposinternet.com.br](http://www.gruposinternet.com.br)). Ele é organizado em comunidades com uma estrutura hierárquica que parte da comunidade mais ampla, denominada Univille, até comunidades de turma/disciplina. Cada comunidade de turma/disciplina é formada pelos estudantes e professores da turma da disciplina em um período letivo específico. Por meio de ferramentas disponíveis na comunidade virtual, os seus integrantes podem compartilhar materiais didático-pedagógicos, dados e informações, colaborar com a produção de conteúdo, interagir e se comunicar. As ferramentas incluem disco virtual, mural, grupo de discussão, fórum, repositório de aulas, cronograma, trabalhos/atividades, questionários, entre outros. Mediante sistemas específicos integrados ao Enturma, há também recursos relacionados à gestão acadêmica, tais como diário de classe, calendário de provas e boletim de notas. Pelo acesso ao portal e ao Enturma, os usuários podem interagir virtualmente com os integrantes das comunidades a que pertencem e com as diversas áreas institucionais.

Os materiais didático-pedagógicos favorecem o “diálogo didático”, servindo para orientar o aprendizado e proporcionando suporte para a compreensão e apreensão eficaz dos conteúdos, além de espaços para a participação e contextualização voltados à construção do conhecimento. Os materiais bibliográficos constituem o principal referencial a ser empregado no processo de ensino e aprendizagem. Nesse sentido, o Projeto Pedagógico do Curso (PPC) e o Planejamento de Ensino e Aprendizagem (PEA) das disciplinas da Univille apresentam um referencial bibliográfico básico e complementar de cada disciplina. Esse referencial integra o acervo da Biblioteca Universitária (BU) e está disponível para consulta e empréstimo pelos estudantes, profissionais da educação e pessoal administrativo de acordo com regulamentações internas. A Univille também



disponibiliza para a comunidade acadêmica o acesso à biblioteca virtual Minha Biblioteca, na forma de *e-books*. Outro recurso disponível é o acesso a bases de dados científicas por meio dos portais Capes e EBSCO.

Além de referencial bibliográfico disponível na BU, docentes e discentes contam com recursos de TIC para produzir materiais como textos e apresentações, os quais podem ser disponibilizados no AVA ou reproduzidos por meio dos serviços terceirizados de reprografia existentes na Instituição.

A Tecnologia da Informação da Univille, subordinada a Pró-Reitoria de Infraestrutura, é responsável por desenvolver, implementar, atualizar e manter soluções computacionais, garantir a segurança da informação, executar projetos de informática, prover recursos audiovisuais, realizar a gestão documental, além de oferecer suporte para a comunidade acadêmica, técnicos administrativos e professores. Esta estrutura atende a todos os Campi, Unidades e Polos que fazem uso dos sistemas de gestão e tecnologia da informação.

Para capacitar os professores na utilização do que é disponibilizado pela instituição em termos de Tecnologias de Informação, anualmente são oferecidas oficinas pelo Programa de Profissionalização Docente.

A Univille também conta com laboratórios nas diferentes áreas do conhecimento, conforme previsto nos PPCs. Nos laboratórios são disponibilizados recursos tecnológicos e materiais didático-pedagógicos a serem empregados nas atividades de ensino de acordo com o PEA, elaborado pelo professor para cada disciplina que leciona, a cada início de ano letivo.

A Instituição também possui uma editora, a Editora Univille, que tem como missão disseminar o conhecimento produzido na Instituição e fora dela, visando favorecer a melhoria da qualidade do ensino e o desenvolvimento científico, tecnológico e cultural de sua região de atuação.

A Editora Univille é responsável pela edição de livros de caráter acadêmico-científico, periódicos da mesma natureza e diversas publicações institucionais. É

afiliada à Associação Brasileira de Editoras Universitárias (Abeu) e à Associação Brasileira de Editores Científicos (Abec), além de ser cadastrada no Instituto Brasileiro de Informação em Ciência e Tecnologia (IBICT), responsável pela emissão de *international standard serial number* (ISSN), e na Câmara Brasileira do Livro (CBL), responsável pela emissão de *international standard book number* (ISBN). Está ligada ainda à BU da Univille, que faz a catalogação na fonte das obras que a editora produz. A Editora Univille também tem publicado obras em parceria com o Sistema Municipal de Desenvolvimento pela Cultura (SimDec) e eventualmente com outras organizações e universidades. Em 2014 a editora foi inserida no contexto dos livros digitais, com a publicação da quarta edição do livro *Fazendo pesquisa: do projeto à comunicação científica*, disponibilizado com acesso livre e irrestrito na página da editora. Em 2021 realizou sua primeira publicação em e-book.

A estrutura da Editora Univille é composta por um Conselho Editorial, pelo coordenador da área de editora, por revisora, diagramadora e por uma assistente administrativa. O Conselho Editorial reúne-se quadrimestralmente para analisar obras candidatas a publicação e deliberar sobre assuntos específicos da área.

O foco do trabalho editorial abrange obras de:

- caráter didático, de autoria de professores da Instituição ou de outras universidades, de interesse imediato do público acadêmico nas diferentes áreas;
- caráter científico, como teses e dissertações adaptadas ao formato de livro;
- caráter geral, preferencialmente de autores ligados à Instituição, desde que a demanda pela referida obra justifique sua publicação.

O Univille Play é o canal institucional da Universidade na plataforma YouTube, que inicialmente surgiu como uma ferramenta para a divulgação de campanhas de vestibular, mas que teve um papel importante com a suspensão das atividades acadêmicas por causa da pandemia.

A grande abrangência de público que a plataforma permite propiciou a efetiva comunicação da Universidade com a sua comunidade de duas principais formas: por

meio de programas institucionais, apresentando as ações efetivadas pela comunidade acadêmica, e pela realização de eventos temáticos por área de formação, contribuindo com o processo de aprendizagem. O Univille Play também cumpre um papel importante para com os futuros alunos da Instituição, pois com o constante aumento de conteúdo produzido para a plataforma, fornece a alunos concluintes do ensino médio a oportunidade de conhecer um pouco mais das características de formação de cada curso e fazer uma escolha de forma mais acertada.

A Biblioteca Virtual da Univille atualmente conta com mais de 8.000 títulos de diversas editoras (Saraiva, ArtMed, LTC etc.), disponíveis para acesso digital empregando o *login* no Portal Univille. A Biblioteca está disponível para estudantes, professores e pessoal administrativo da Universidade.

A Univille também possui assinatura das bases EBSCO, Science Direct e do Portal de Periódicos Capes, nos quais podemos encontrar diversos periódicos da área do curso.

No curso de Licenciatura em Artes Visuais os docentes utilizam grande parte dos recursos de TICs, nas suas atividades acadêmicas, para melhorar o sistema de aprendizagem e ensino. Um desses recursos utilizados é o Disco Virtual que permite o compartilhamento de arquivos entre docentes e discentes, recados dos professores, fórum de discussões, sistema de avaliação, enquetes, mural, conselho e diários de classe.

### **3.17 Ambiente Virtual de Aprendizagem**

O Ambiente Virtual de Aprendizagem (AVA) utilizado pela Univille desde 2002 é denominado Enturma, fornecido pela empresa Grupos Internet. Ele oferece diversas ferramentas que possibilitam a interação entre tutores, discentes e docentes. No que concerne a conteúdo das disciplinas, este pode ser inserido no sistema, organizado em forma de aulas mediante um gerenciador de aulas e disponibilizado

sob o conceito de cronograma com datação para atividades, avaliativas ou não. Quanto à acessibilidade metodológica, docentes, tutores e outros responsáveis pela inserção de conteúdo educacional possuem ferramentas como:

- Fórum – permite discussão assíncrona sobre temas pertinentes à disciplina;
- Trabalhos / atividades – possibilita a criação de uma atividade com *upload* de arquivos ou não, para a qual o docente pode dar nota e comentar a(s) resposta(s) do discente;
- Avaliações – ferramenta pela qual é ofertada ao discente uma lista de questões, discursivas, múltipla escolha ou escolha simples, que podem ser avaliativas ou não.

Em nível comunicacional o AVA conta com ferramentas como bate-papo, grupo de discussão, *chat* e mural da disciplina. Ainda, o instrumento “diário” permite ao docente registrar notas e disponibilizar os resultados aos discentes. Semestralmente ocorrem atualizações no AVA quanto a melhorias no âmbito de interface e procedimentos de maior complexidade. Correções e pequenas melhorias podem ser disponibilizadas à medida que forem necessárias para otimizar o uso do sistema.

### **3.18 Material didático**

Nas disciplinas ofertadas na modalidade a distância há produção de material didático-pedagógico, que internamente é denominado Roteiro da Disciplina. Este Roteiro é composto pelas atividades e ações das cinco semanas de cada disciplina. Para o desenvolvimento do roteiro da disciplina é disponibilizado para os professores o acesso ao Sagah, que é um banco de unidades de aprendizagem, que serão selecionadas pelo professor conteudista da disciplina para a composição de semana a semana. Em todas as situações, é o próprio o professor que desenvolve tais roteiros, sempre com a assessoria da Equipe da Unidade de Educação a Distância

da Univille (UnEaD). Tal Unidade conta com equipe de professores e técnicos com graduação e pós-graduação em cursos que possuem relação com o uso pedagógico de tecnologias digitais na educação. A equipe conta com profissionais desenvolvendo as seguintes funções:

Função: **Coordenador da UNEaD**

Atividades: Coordenação dos projetos da UNEaD, desenho de estratégias de ensino, gestão da equipe e análise do mercado.

Função: **Coordenador de Ensino da Unidade de Educação a Distância**

Atividades: Coordenação geral do ensino na Unidade EaD, alinhada com os planejamentos e políticas institucionais; Participação em reuniões institucionais; realização de reuniões com os coordenadores de curso, docentes, tutores e equipe multidisciplinar; participação em reuniões de colegiado e NDE; participação no processo de seleção de docentes; realização de devolutivas de avaliação de desempenho de tutores e coordenadores; entre outras atividades que envolvem a reestruturação de cursos, planos de ação corresponde ao ensino de graduação e pós-graduação na modalidade EaD. Realização de reuniões de alinhamento entre os atores da modalidade.

Função: **Analista de Serviços Educacionais**

Atividades: Receber, corrigir e fazer a devolutiva de guias didáticos enviados pelos professores; Orientar professores na elaboração de seus guias didáticos; Corrigir e fazer a devolutiva de atividades desenvolvidas pelos professores da universidade nos cursos de formação docente; Revisar a ortografia de guias didáticos que são postados no AVA; Orientar e dar suporte pedagógico na elaboração de atividades para cursos de formação docente e de tutores; Desenvolvimento de materiais de aprendizagem; Inserção de objetos de aprendizagem no AVA. Organização de planilhas de pagamento dos materiais.

Função: **Analista de Serviços de Ensino**

Atividades: Gestão dos pagamentos dos professores, emissão de contratos de direitos autorais; acompanhamento e alinhamento dos indicadores e ações nos polos próprios e terceiros; atendimento aos estudantes, polos e tutores, Seleção e contratação de tutores, acompanhamento dos indicadores de Evasão, apoio nas demandas da secretaria dos polos; apoio na gestão das novas matrículas. Acompanhamento e alinhamento dos indicadores de resultados, de captação, financeiro e Evasão do EAD.

Função: **Analista de Serviços Educacionais Júnior**

Atividades: Apoio pedagógico na elaboração de projetos; Suporte aos coordenadores de curso, professores e tutores; Atendimento de estudantes e polos; Apoio às equipes UnEaD e CAA, nas atividades relacionadas ao AVA, Avalia e Lyceum; Suporte pedagógico na elaboração de atividades para cursos de formação docente e de tutores.

Função: **Designer**

Atividades: Criação e edição de imagens; Desenvolvimento de materiais de aprendizagem; Inserção de objetos de aprendizagem no AVA; Análise e testes de usabilidade do AVA.

Função: **Assistente de Produção Audiovisual**

Atividades: Edição e produção de vídeos (operar câmeras e gravadores de áudio) (Software Adobe Premiere); Pós-produção vídeos (correção de cor, iluminação, inserir efeitos e texto) (Software Adobe After Effects); Direção de entrevistas e depoimentos.

Função: **Auxiliar de Serviços Administrativos**

Atividades: Publicação de materiais no AVA e Avalia, atualização de datas e conferência de Unidades de Aprendizagem; atendimento telefônico e presencial, cadastro de planos de ensino no sistema de gestão, envio de certificados de cursos livres, atendimento aos alunos, atendimento do e-mail da UNEaD, cadastro dos

professores da Pós-graduação no sistema de gestão, reservas de salas, abertura de chamados, solicitação de materiais, Comunicações Internas de pagamentos e pedidos de contratação, contratos, atualização de planilhas, abertura de chamados e outras atividades pertinentes à função.

**Função: Assistente Comercial**

Atividades: Captação de novos alunos, auxílio no processo de matrículas e atendimento via WhatsApp aos alunos.

Os materiais didático-pedagógicos favorecem o “diálogo didático”, a interação entre discentes, docentes e tutores, servindo para orientar o aprendizado, proporcionando suporte para a compreensão e apreensão dos conteúdos, além de criar espaços voltados à participação e contextualização da construção do conhecimento.

Além disso, os materiais-didáticos guardam significativa preocupação com a acessibilidade. Alguns dos materiais possuem legendas que auxiliam estudantes acometidos por alguma deficiência auditiva. Igualmente, tutores e professores da Instituição, sempre no início de cada ano letivo, recebem da UnEaD e/ou da Coordenação de seus Cursos, uma listagem contendo os nomes e as classificações dos tipos de deficiência que acometem estudantes integrantes das turmas nas quais eles realizarão atividades. Com isso, podem dimensionar as reais necessidades de materiais didáticos especiais, desenvolvidos em sintonia com o perfil dos estudantes de cada turma.

De outra forma, os materiais bibliográficos constituem-se como referenciais fundamentais para o bom andamento do processo de ensino e aprendizagem. Nesse sentido, os projetos pedagógicos dos cursos da Univille apresentam um referencial bibliográfico básico e complementar de cada disciplina. Esse referencial integra os acervos da Biblioteca Universitária (BU), bem como da Biblioteca Virtual da Univille (BVU), e estão disponíveis para consulta e empréstimo pelos estudantes,

professores, tutores e pessoal administrativo, de acordo com regulamentações internas.

Além de referencial bibliográfico disponível na BU e BVU, docentes e discentes contam com recursos de TIC para produzir materiais didáticos, tais como textos, vídeos, *podcast*, esquemas explicativos e apresentações, os quais podem ser disponibilizados no AVA ou reproduzidos por meio dos serviços terceirizados de reprografia existentes na Instituição.

A Univille também conta com laboratórios nas diferentes áreas do conhecimento, como previsto nos PPCs. Nesses laboratórios, são disponibilizados recursos tecnológicos e materiais didático-pedagógicos a serem empregados nas atividades de ensino, pesquisa ou extensão, de acordo com o planejamento de curso elaborado anualmente pelo professor para cada disciplina. Tal planejamento e as atividades que nele foram previstas são aprovados pelo coordenador do curso.

### **3.19 Número de vagas**

O Estatuto da Univille conceitua o Planejamento Estratégico Institucional (PEI) como um processo cíclico, participativo e contínuo de análise dos ambientes interno e externo à Instituição, direcionando, definindo e monitorando o alcance de objetivos e metas, bem como a execução das estratégias, com vistas a aperfeiçoar a interação da Instituição com o ambiente externo, melhorar os seus resultados e propiciar a consecução de sua missão e a construção de sua visão, levando em conta os valores institucionais (UNIVILLE, 2019, p. 19; UNIVILLE, 2016, capítulo II, art. 13).

O PEI é um dos macroprocessos que constam da Política de Gestão Institucional, conforme o PDI (UNIVILLE, 2022). A Política de Gestão também inclui como macroprocessos a gestão integrada de ensino, pesquisa e extensão; a gestão



de pessoas; a gestão financeira e de investimentos; a gestão da infraestrutura; e a gestão da comunicação organizacional.

O processo do PEI resulta na elaboração e atualização do Plano de Desenvolvimento Institucional (PDI). O PDI, conforme artigo 14 do Estatuto da Univille, tem uma vigência quinquenal e anualmente é atualizado com base no PEI.

Entre outros aspectos, o PDI contempla o cronograma de oferta de cursos de graduação, cuja execução é objeto de análise contínua, levando em conta fatores externos, como a demanda da sociedade em relação à formação a ser oferecida, a evolução de matrículas da educação básica, a evolução da concorrência, a legislação e as oportunidades identificadas pela IES, além de aspectos internos, como infraestrutura existente (salas de aula, laboratórios, acervo bibliográfico etc.), investimentos a serem realizados, corpo docente/pessoal administrativo da Universidade e necessidade de contratações.

Nesse contexto, o número de vagas em um curso de graduação, no ato de criação e ao longo de sua evolução, está fundamentado em estudos quantitativos e qualitativos efetuados pela Assessoria de Planejamento e Avaliação Institucional para subsidiar processos decisórios no âmbito da Reitoria, da comissão de criação do curso e da coordenação/NDE/colegiado do curso. A decisão quanto ao número de vagas considera as diretrizes da Política de Gestão citadas anteriormente e leva em conta o dimensionamento do corpo docente e a infraestrutura física. Além disso, tais estudos quantitativos e qualitativos são periódicos e incluem pesquisas na comunidade acadêmica relacionadas a infraestrutura e serviços, avaliação do desempenho docente e pesquisa periódica realizada com egressos.

Além disso, a infraestrutura física e tecnológica é analisada semestralmente, quando é realizada a análise do quadro de cursos e vagas para o ingresso no próximo semestre, verificando salas de aula e laboratórios disponíveis.

Faz-se o acompanhamento periódico de evasão e ociosidade, e essa análise é ponderada no momento de decidir sobre a oferta do curso e das vagas.

Na definição do quadro de cursos e vagas para o período letivo seguinte são consideradas as vivências da equipe de atendimento, a qual estabelece contato com candidatos e alunos dos cursos, buscando entender as necessidades do mercado.

Atualmente o curso de Licenciatura em Artes Visuais oferece 45 vagas anuais no período noturno, por meio de vestibular e processos seletivos.

#### **4. GESTÃO DO CURSO E PROFISSIONAIS DA EDUCAÇÃO**

Este capítulo versa sobre a gestão do curso e os profissionais de educação envolvidos. Primeiramente é caracterizada a gestão do curso, que, de acordo com as regulamentações institucionais, prevê o colegiado, a coordenação e o núcleo docente estruturante a serem implantados quando do início de funcionamento após a sua autorização.

##### **4.1 Gestão do curso**

De acordo com a legislação vigente e as regulamentações institucionais, ao entrar em funcionamento o curso contará com estrutura administrativo-acadêmica composta por:

- Colegiado: órgão deliberativo formado por corpo docente, tutores, preceptores, se houver, e representação estudantil;
- Coordenação: órgão executivo composto pelo docente coordenador de curso;
- Núcleo Docente Estruturante (NDE): órgão consultivo composto por docentes que atuam na concepção, no acompanhamento, na consolidação e na avaliação do Projeto Pedagógico do Curso.

Esses órgãos, bem como o corpo docente e o corpo discente (figura 13), são os atores envolvidos na implementação e no contínuo aperfeiçoamento do curso.

**Figura 13** – Estrutura organizacional do curso

Estrutura organizacional de cursos de graduação da Univille

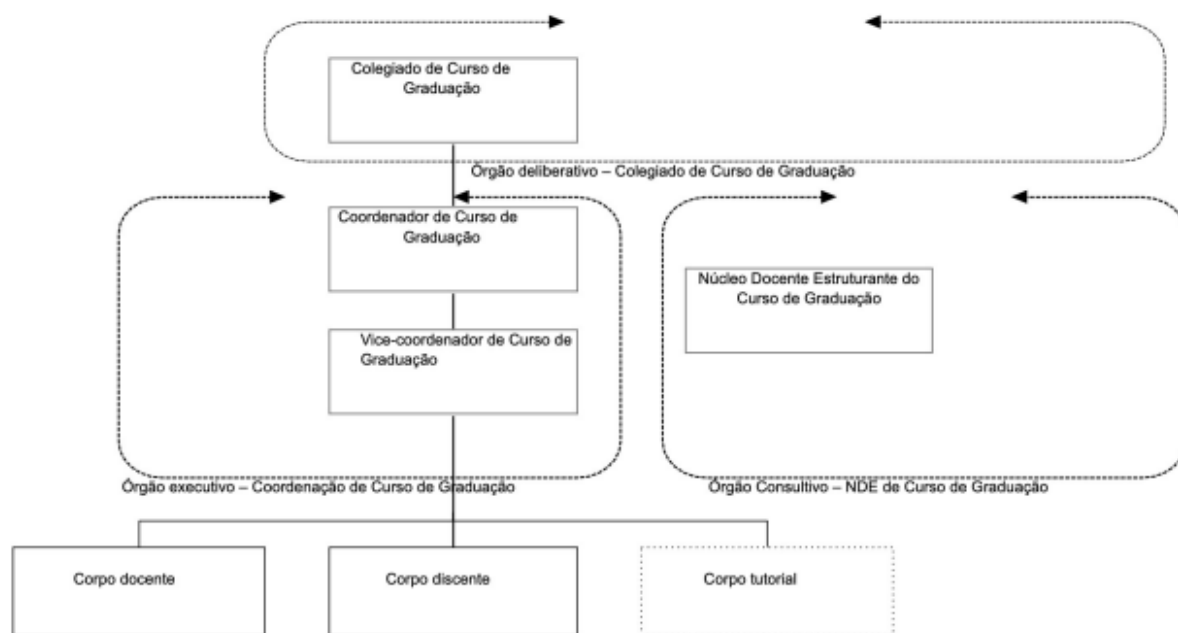

Fonte: PDI 2022-2026 (UNIVILLE, 2022)

## 4.2 Colegiado do curso

O Colegiado do curso é o órgão deliberativo sobre temas pedagógicos, acadêmico-científicos, didático-pedagógicos e administrativo-financeiros no âmbito

do curso, considerando a legislação e as regulamentações institucionais – artigo 19 do Estatuto da Univille (UNIVILLE, 2016b) e artigos 30 a 33 do Regimento da Univille (UNIVILLE, 2016c). O Colegiado de curso de graduação é constituído por:

- I - Docentes em exercício no curso no período letivo vigente, incluindo os que atuam em disciplinas de núcleo comum e núcleo compartilhado;
- II - Docentes responsáveis por disciplinas, afastados da disciplina conforme regulamentação vigente e que estejam em exercício docente na Univille;
- III - Preceptores e tutores em exercício no curso no período letivo vigente;
- IV - Representação estudantil.

O número de membros dos incisos I, II e III corresponde a 70% do Colegiado.

O número de representantes citados no inciso IV corresponde a 30% do Colegiado e será determinado por meio da fórmula  $E = (30 \cdot D) / 70$ , em que D = número de membros dos incisos I, II e III.

O Colegiado reúne-se com a presença da maioria de seus membros e é presidido pelo coordenador do curso.

As convocações das reuniões do Colegiado são feitas pelo coordenador de curso ou por, no mínimo, 1/3 dos seus membros.

As reuniões ocorrem com a presença, em primeira convocação, da maioria de seus membros e, em segunda, com qualquer número. As deliberações são tomadas pela maioria simples dos votos dos presentes. O encaminhamento das deliberações é feito pelo coordenador do curso. As ações que têm relação com os projetos do Planejamento Estratégico Institucional são registradas em sistema de informação disponível na intranet da Instituição e são acompanhadas pelos supervisores de cada projeto.

O Colegiado tem reuniões ordinárias nos meses de fevereiro, julho e dezembro, porém, conforme a necessidade, poderão ser realizadas reuniões extraordinárias. As reuniões contam com pauta, lista de presença e ata.

O Colegiado também poderá designar comissões de caráter consultivo com vistas a estudar temas pertinentes ao curso de graduação e emitir pareceres que subsidiem as discussões do NDE e as decisões do Colegiado e da coordenação.

### **4.3 Coordenação do curso**

A coordenação do curso de graduação é o órgão executivo que coordena as atividades do curso de graduação. Suas ações incluem planejamento, organização, acompanhamento, controle e avaliação dos projetos e atividades de ensino, pesquisa e extensão no âmbito do curso. Para tanto, deve considerar a integração com os demais cursos do Comitê de Área e com a Instituição e estar em consonância com a legislação educacional, o PDI, as políticas, os estatutos, os regimentos e as regulamentações institucionais.

Uma das funções da coordenação é acompanhar o progresso do estudante do curso, além de coordenar e supervisionar as atividades dos professores e manter o diálogo com a coordenação da Unidade de Educação à Distância, que é responsável pela equipe multidisciplinar. O desenvolvimento dessas funções baseia-se em indicadores do Programa de Qualificação Docente, do *software* de Gestão da Totvs, da CPA, das matrículas dos processos seletivos, das avaliações externas e internas, inclusive da Avaliação Contínua de Desempenho Docente. A coordenação é exercida por professor com titulação, experiência e regime de trabalho conforme as regulamentações institucionais, a legislação vigente e os adequados níveis de qualidade a serem alcançados pelo curso.

Algumas ações realizadas pela coordenação do curso serão destacadas na sequência.

No início de cada período letivo é definido um plano de ação do NDE, e os itens a serem trabalhados no período são discutidos e acordados pelos docentes do NDE; as ações do plano desdobram-se, em alguns casos, na necessidade de convocar reuniões do Colegiado do curso composto não apenas pelos professores mas também pela representação dos estudantes. Na maioria das reuniões podemos constatar o

comparecimento da representação dos estudantes, comprovado pelas listas de presença das reuniões que ficam arquivadas na coordenação.

O coordenador do curso também participa das reuniões do Conselho Universitário da Universidade, nas quais assuntos do âmbito do curso são levados a conhecimento de todos os coordenadores e em alguns casos passam pela aprovação desse conselho. Tais reuniões ocorrem mensalmente e são comprovadas pelas listas de presença e atas arquivadas na Assessoria dos Conselhos da Univille.

Da mesma forma, para tratar de assuntos de interesse do curso ocorrem as reuniões de coordenadores dos cursos (comitês de áreas), em que são discutidos temas relacionados à operacionalização do funcionamento da Universidade e necessidades de cada coordenação. Essas reuniões também são comprovadas por listas de presença.

Outra ação institucionalizada pela Universidade é o Programa de Desenvolvimento Gerencial, em que os coordenadores são convocados para participar de reuniões com vistas a promover a profissionalização da gestão da Universidade. Nessa programação abordam-se temas desde inteligência emocional até reuniões para elaboração do PEI.

Por fim, outra atividade relevante está ligada ao processo de avaliação do desempenho docente. Uma vez concluído o ciclo de avaliação feito pelos discentes por disciplina, fica a cargo dos coordenadores analisar o resultado da avaliação e realizar uma reunião de *feedback* com cada professor, apontando pontos positivos e negativos de seu desempenho. O relato dessa reunião e suas conclusões são registrados na ferramenta de registro das devolutivas das reuniões de *feedback*, que fica na intranet da Universidade. A avaliação de desempenho do coordenador de curso é efetuada pela Pró-Reitoria de Ensino. Ainda sobre avaliação, é de responsabilidade do coordenador zelar pelas práticas que permitam a melhoria contínua em cada ciclo avaliativo; para tanto o plano de ação do NDE define estratégias que envolvem desde a revisão do Projeto Pedagógico do Curso até a elaboração de projetos interdisciplinares para a melhoria da qualidade do ensino, os quais geralmente acontecem envolvendo as disciplinas de Laboratório de Práticas Pedagógicas cujo

objetivo é propiciar ao professor de arte em formação o exercício dos conteúdos trabalhados nas disciplinas do curso em prol do desenvolvimento projetos de ensino e aprendizagem. Todas essas ações são discutidas em reuniões do NDE, especificamente com as turmas envolvidas no processo e com o Colegiado.

#### **4.4 Núcleo Docente Estruturante do curso**

O Núcleo Docente Estruturante (NDE) é o órgão consultivo composto pelo coordenador do curso e por docentes que atuam na concepção, no acompanhamento, na consolidação, na avaliação e na atualização periódica do Projeto Pedagógico do Curso, verificando o impacto do sistema de avaliação de aprendizagem na formação do estudante e analisando o impacto na adequação do perfil do egresso, considerando as Diretrizes Curriculares Nacionais e as particularidades do mundo do trabalho. A composição e o funcionamento do NDE ocorrem de acordo com regulamentações institucionais. As reuniões do NDE são convocadas e dirigidas pelo seu presidente, prevendo-se o registro por meio de listas de presença e atas.

O NDE do curso de Licenciatura em Artes Visuais da Univille é formado por professores atuantes no curso, os quais, por meio desse grupo, buscam garantir a melhoria contínua do processo de ensino e aprendizagem dos discentes, utilizando-se da integração curricular das diferentes disciplinas trabalhadas no curso, do incentivo ao desenvolvimento de linhas de pesquisa e extensão, da assessoria prestada ao Colegiado nas revisões e melhorias no PPC, do acompanhamento de processos avaliativos, entre outras atividades.

#### **4.5 Equipe Multidisciplinar**

A Unidade de Educação a Distância da Univille (UnEaD) conta com uma equipe de trabalho multidisciplinar, integrada por técnicos e profissionais de nível

superior, com formações de graduação e pós-graduação nas seguintes áreas de conhecimento: Educação, Design - Programação Visual, Design - Animação Digital, Direito, Administração, Ciências Contábeis, Engenharias e também na área de Sistemas de Informação.

Trata-se de uma equipe integrada por aproximadamente dez empregados (docentes e técnicos), que se encarregam da assessoria pedagógica a discentes, docentes e coordenadores de curso, desde a concepção, produção e disseminação do uso pedagógico de tecnologias digitais na Univille, até a validação dos materiais didáticos digitais utilizados nas aulas semipresenciais e EaD da Univille e do fortalecimento de metodologias ativas de ensino-aprendizagem para serem desenvolvidas no transcurso das aulas dos diferentes cursos mantidos pela Instituição.

Um dos pontos a ser destacado é que tal equipe atua segundo um Plano de Trabalho, com duração inicial de cinco anos, o qual, por sua vez, vincula-se Plano de Desenvolvimento Institucional da Univille. O referido Plano encontra-se em andamento, sendo que o primeiro quinquênio foi finalizado em 2021, e em 2022 iniciou o PDI 2022 – 2026. Suas etapas encontram-se organizadas sob o formato de Planos de Ação, com ações, metas e cronograma especificamente pensados para cada uma de suas etapas.

#### **4.6 Mecanismos de interação entre docentes, tutores e estudantes EAD**

A interação entre os tutores e os docentes ocorre de forma direta, pois esses dois atores estão à disposição dos alunos, fisicamente, no espaço da Unidade de Educação a Distância, no horário das aulas. Corrobora para a interação entre tutores e professores o planejamento prévio das aulas, o que permite um alinhamento das ações pedagógicas. O Coordenador do curso tem interação direta com o professor e dialoga com os tutores por meio da Coordenação da Unidade de Ensino a Distância.



#### **4.7 Corpo docente do curso**

Os profissionais da educação superior da Univille são regidos pela Consolidação das Leis do Trabalho (CLT) e por instrumentos coletivos de trabalho. Os docentes admitidos antes de 30/10/2014 são regidos pelo Estatuto do Magistério Superior.

A admissão é feita pela Reitoria, para preenchimento das funções existentes, à vista dos resultados obtidos nos processos de seleção, de acordo com as normativas internas.

De acordo com o Plano de Cargos, Carreiras e Salários da Educação Superior, o quadro de profissionais da educação superior da Univille é compreendido por integrantes do quadro de carreira e demais contratados.

O quadro de carreira da educação superior é composto por:

- Docentes titulares;
- Docentes adjuntos;
- Preceptores;
- Tutores;
- Instrutores/professores de cursos livres;

A Instituição também pode efetuar contratações de docentes Visitantes e docentes Temporários.

#### **4.8 Tutores**

Por tutoria na modalidade EaD entende-se o acompanhamento das atividades discentes com o intuito de mediar o processo pedagógico e promover a autonomia e o sucesso dos estudantes no que diz respeito ao seu processo de aprendizagem.

Os tutores deverão participar de formação básica em EaD de 40 horas antes de iniciarem sua atuação, bem como da formação continuada promovida anualmente pelo Programa de Profissionalização Docente da UNIVILLE.

A tutoria poderá ser desenvolvida no formato a) a distância e no formato b) presencial, os quais são descritos a seguir:

a. **Tutoria a distância:** quando realizada por meio do ambiente virtual de aprendizagem ou outras ferramentas de tecnologia da informação e comunicação mediando o processo pedagógico com estudantes geograficamente distantes e que é realizada pelo professor ministrante;

b. **Tutoria presencial:** quando realizada nos locais de oferta do curso, em horários pré-estabelecidos em que os estudantes são auxiliados em questões técnicas de aprendizado.

#### **4.9 Conhecimento, habilidades e atitudes necessárias às atividades de tutoria**

Na Univille o modelo de ensino a distância conta com dois profissionais que realizam a tutoria a distância, sendo um o professor ministrante (tutor a distância) que ministra as aulas e tira dúvidas de conteúdo dos alunos e o outro o tutor presencial que acompanha e monitora os alunos nas dúvidas de ferramentas e processos e auxiliam os professores e coordenadores.

No modelo Univille, a **tutoria a distância** é realizada pelos **Professores Ministrantes**, regularmente contratados pela Univille, com formação acadêmica mínima de pós-graduação na área em que irão atuar. Além disso, participam de formação básica de 40 (quarenta) horas antes de iniciarem sua atuação. A cada dois anos, eles também deverão participar de formação continuada de, no mínimo, 20

(vinte) horas, dentro do Programa de Profissionalização Docente, oferecido pelo Centro de Inovação Pedagógica da Univille (CIP).

Na formação dos professores ministrantes, além da formação e acompanhamento dos roteiros para seleção de conteúdos de aula, criação de planos de ensino, banco de questões, entre outros itens, os professores são acompanhados e capacitados a utilizarem as ferramentas de apoio à docência como o Ambiente Virtual de Aprendizagem para disponibilizar o conteúdo, aulas ao vivo e o registro e acompanhamento dos alunos.

Os **tutores presenciais** da Univille apoiam estudantes e professores em atividades de ensino e aprendizagem que ocorrem online ou presencialmente, durante o desenvolvimento curricular das disciplinas. Tais profissionais são considerados estratégicos para a aproximação pedagógica entre estudantes e docentes, uma vez que, em seus trabalhos, geram conexões e interatividade, facilitam a obtenção de informações, monitoram, mediam, orientam e contribuem para o bom andamento dos trabalhos/atividades realizados nas disciplinas.

Os tutores presenciais da Univille contam com aprofundado conhecimento em tecnologias digitais, possuindo habilidades não apenas para gerenciar as ferramentas do Ambiente Virtual de Aprendizagem da Instituição (AVA), mas também para operar e orientar professores e estudantes em relação ao funcionamento de repositórios digitais que abrigam livros e artigos online (SciELO, EBSCO, etc.), além de redes sociais voltadas ao compartilhamento de conteúdos audiovisuais (YouTube, Vimeo, entre outras).

Os tutores presenciais da Univille apoiam estudantes e professores em atividades de ensino e aprendizagem que ocorrem *online* ou presencialmente, durante o desenvolvimento curricular das disciplinas. Tais profissionais são considerados estratégicos para a aproximação pedagógica entre estudantes e docentes, uma vez que, em seus trabalhos, geram conexões e interatividade, facilitam a obtenção de informações, monitoram, mediam, orientam e contribuem para o bom andamento dos trabalhos/atividades realizados nas disciplinas.

Um ponto a ser destacado é que a equipe de gestão da UnEaD realiza reuniões periódicas com os tutores com a intenção de monitorar suas necessidades de aprendizagem, bem como de atividades de formação profissional. Também nessa direção cumpre dizer que os tutores passam por Avaliação de Desempenho, por meio de um instrumento avaliativo padronizado. Os resultados dessa avaliação, somados à sistematização das discussões daquelas reuniões, são utilizados para direcionar novas necessidades de formação continuada.

Este capítulo discorreu sobre o corpo docente e tutorial do curso. Inicialmente foi caracterizada a gestão do curso, que, conforme as regulamentações institucionais, prevê o Colegiado, a coordenação e o Núcleo Docente Estruturante a serem implantados quando do início de funcionamento do curso após a sua autorização.

## 5 INFRAESTRUTURA

A Univille mantém a infraestrutura física necessária ao desenvolvimento das atividades de ensino, pesquisa e extensão no *Campus Joinville*, *Campus São Bento do Sul*, Unidade São Francisco do Sul e Unidade Centro. Além disso, por meio de convênios e contratos, a Instituição mantém parcerias com instituições públicas, privadas e não governamentais com vistas ao desenvolvimento das atividades acadêmicas em hospitais, postos de saúde e espaços de atendimento psicossocial.

O quadro 3 sintetiza os dados sobre os espaços físicos da Universidade.

**Quadro 3** – Infraestrutura física da Furj/Univille

Local	Área do terreno (m <sup>2</sup> )	Área construída (m <sup>2</sup> )
Campus Joinville Rua Paulo Malschitzki, 10 – Zona Industrial Norte – CEP 89219-710 – Joinville – SC	158.639,85	52.243,34
Campus Joinville: Terreno 1, ao lado do rio	7.747,00	
Terreno 2, ao lado do rio	2.780,00	
Campus Joinville: Terreno dos ônibus	1.005,28	
Terreno Jativoca – Joinville Rua A – Loteamento Bubi – Bairro Jativoca – Joinville	66.769,00	-
Unidade Centro Rua Rio do Sul, 439 – Centro – CEP 89202-207 – Joinville – SC	2.390,60	2.113,91
Univille Centro (área locada)	1.866,59	1.470,17
Campus São Bento do Sul Rua Norberto Eduardo Weihermann, 230 – Bairro Colonial – CEP 89288-385 – São Bento do Sul – SC	22.933,42	8.798,82
Cepa Rugendas Bairro Rio Natal – São Bento do Sul	27.892,25	388,08

Local	Área do terreno (m <sup>2</sup> )	Área construída (m <sup>2</sup> )
Unidade São Francisco do Sul Rodovia Duque de Caxias, 6.365 – km 8 – Bairro Iperoba – CEP 89240-000 – São Francisco do Sul – SC	50.008,76	3.527,34
Unidade São Francisco do Sul Ancoradouro para barcos	71.382,60	110,00
Cepa Vila da Glória - Terreno 1 Estrada Geral, s/n.º – Vila da Glória – São Francisco do Sul – SC	5.600,00	285,62
Cepa Vila da Glória - Terreno 2	22.120,00	
Terreno Bucarein Rua Plácido Olímpio de Oliveira, esquina com a Rua Urussanga – Joinville – SC	12.513,72	2.010,20
Terreno Itinga A	240	
Terreno Itinga B	240	
Campus Joinville: Terreno A – Complexo/Inovaparq	142.990,45	9.025,32
Terreno B – Complexo/Inovaparq	21.672,51	
Terreno C – Complexo/Inovaparq	11.883,13	
Total	678.239,49	79.972,80

Fonte: PDI 2022-2026 (Univille, 2022)

## 5.1 *Campus* Joinville

O *Campus* Joinville é a sede da Universidade e o local onde se concentram as atividades administrativas e acadêmicas da maior parte dos cursos da Instituição. Os espaços físicos do *Campus* Joinville são caracterizados a seguir.

a) Salas de aula: o *Campus* Joinville dispõe de (161) salas de aula climatizadas e equipadas com mesinhas, cadeiras estofadas, projetor multimídia (*data show*), telão

e acesso à internet. O quadro 4 apresenta o número de salas de aula por dimensão. A área total destinada ao uso de salas de aula é de aproximadamente 10.000 m<sup>2</sup>.

**Quadro 4** – Salas de aula do *Campus Joinville*.

<b>Dimensão</b>	<b>Número de salas de aula</b>
Entre 30 e 49 m <sup>2</sup>	41
Entre 50 e 59 m <sup>2</sup>	22
Entre 60 e 69 m <sup>2</sup>	44
Entre 70 e 79 m <sup>2</sup>	30
Entre 80 e 89 m <sup>2</sup>	6
Entre 90 e 101 m <sup>2</sup>	15
Entre 102 a 103 m <sup>2</sup>	3
<b>Total</b>	<b>161</b>

Fonte: Primária (2021)

b) Salas de Aprendizagem de Metodologias Ativas: A Unidade Centro da Univille conta com uma sala de metodologia ativa com (96) m<sup>2</sup>, na sala, além do computador, há projetores e mobiliário que possibilita diferentes formações de leiaute;

c) Coordenações de cursos: os cursos estão organizados em Comitês de Áreas, conforme Resolução 06/17 do Conselho Universitário. Atualmente há 4 comitês de áreas, sendo que em termos de espaço físico, estes comitês estão instalados no Campus Joinville, em áreas que agrupam a maioria das coordenações de cursos de graduação. A área destinada às coordenações de curso varia de (48) m<sup>2</sup> a (284) m<sup>2</sup>, totalizando cerca de (911) m<sup>2</sup>.

d) Coordenações de programas de pós-graduação stricto sensu: os gabinetes dos coordenadores dos programas de pós-graduação stricto sensu e a secretaria estão instalados no Campus Joinville em uma área de (80,49) m<sup>2</sup>. A área destinada

as coordenações variam de (7,58) m<sup>2</sup> a (7,89) m<sup>2</sup> e a área destinada a secretaria corresponde a (43,47) m<sup>2</sup>.

e) Unidade de Educação a distância: O espaço físico da UnEad com (125,96) m<sup>2</sup> esta instalado no campus Joinville onde ficam as coordenações dos cursos de graduação EaD com área de (12,12) m<sup>2</sup> e também fica a equipe multidisciplinar que atende tanto os cursos EaD quanto as disciplinas ofertadas de forma integral ou parcialmente, na modalidade a distância, dos cursos presenciais. O estúdio, para gravações das aulas possui (96) m<sup>2</sup> com equipamentos para gravação para atender as necessidades das aulas.

f) Colégio Univille Joinville: o colégio Univille contempla 41 salas de aula, sala dos professores (71,30) m<sup>2</sup>, orientação pedagógica (11,15) m<sup>2</sup>, coordenação (51,11) m<sup>2</sup> e direção (11,43) m<sup>2</sup>;

g) Polo EaD Campus Joinville: a área utilizada esta Integrada com a Unidade de Educação a Distância, onde contempla a secretaria, coordenação e área para atendimento dos estudantes (tutoria). Além dos espaços compartilhados com biblioteca, salas de Informática e salas de aula

h) Áreas de uso comum: o *Campus* Joinville conta com áreas de uso comum, conforme quadro 10.

**Quadro 5** – Áreas de uso comum no Campus Joinville.

<b>Descrição</b>	<b>Área (m<sup>2</sup>)</b>
Biblioteca Universitária	4.314,16
Bloco Administrativo	1.489,37
Auditório Bloco Administrativo	376,13
Anfiteatro Bloco C	117,60
Anfiteatro Bloco A	96,59
Anfiteatro Bloco F (Colégio Univille)	141,50
Centro de Cópias Bloco B	95,91



<b>Descrição</b>	<b>Área (m<sup>2</sup>)</b>
Coordenação do Ensino Médio do Colégio Univille	39,21
Diretório Central dos Estudantes Bloco D	70,92
Lanchonete Bloco D	70,03
Lanchonete Bloco E	33,40
Área de exposição cultural Bloco A	136,92
Área de exposição cultural Biblioteca Universitária	113,22
Estacionamento de bicicletas	144,00
Estacionamento de motos	751,62
Centro de Esportes, Cultura e Lazer	2.687,00
Ginásio-Escola	1.996,10
Quadra polivalente descoberta	836,00
Quadra polivalente coberta	859,00
Circulação interna, vias e jardins	52.094,40
Restaurante Universitário	700,35
Quiosque – Centro de Convivência dos Funcionários	268,65
Almoxarifado central	371,87
Complexo esportivo (pista de atletismo e áreas de apoio)	18,795,66

Fonte: Primária (2021)

## **5.2 Unidade Centro – Joinville**

A Unidade Centro abrange os espaços para o desenvolvimento das atividades acadêmicas dos cursos da Univille no centro de Joinville. Essas instalações incluem espaços destinados às aulas teóricas e práticas e também ambulatórios utilizados pelo

curso de Medicina, laboratório de informática, laboratórios de análises clínicas e a Farmácia-Escola. A seguir são caracterizadas as instalações da unidade.

a) Salas de aula: a Unidade Centro conta com sete salas de aula de 67 m<sup>2</sup> a 82 m<sup>2</sup> e duas salas de aula de 50 m<sup>2</sup> climatizadas e equipadas com mesinhas, cadeiras estofadas, multimídia (*data show*), telão, vídeo e internet.

b) Coordenações: as coordenações de curso contam com áreas de 18 m<sup>2</sup> a 47 m<sup>2</sup>.

c) Polo EaD Joinville Unidade Centro: a área utilizada corresponde a (53,01) m<sup>2</sup>, contempla sala para estudos, sala de coordenação, secretaria, sala de tutoria. Além dos espaços compartilhados com biblioteca, salas de Informática e salas de aula;

d) Sala de Aprendizagem de Metodologias Ativas: A Unidade Centro da Univille conta com uma sala de metodologia ativa com (96)m<sup>2</sup>, na sala, além do computador, conta projetores e mobiliário que possibilita diferentes formações de leiaute;

e) Áreas de uso comum: a Unidade Centro possui áreas de uso comum conforme quadro 6.

**Quadro 6** – Áreas de uso comum na Unidade Centro – Joinville.

<b>Descrição</b>	<b>Área (m<sup>2</sup>)</b>
Biblioteca	76,05
Lanchonete	13,11
Ambulatórios	592,06
Farmácia-Escola	235,76
Central de Cópias	10,00

Fonte: Primária (2021)

### 5.3 Salas/gabinetes de trabalho para professores de tempo integral

Na Univille há professores em tempo integral que atuam no *stricto sensu*, e nesse caso eles têm à disposição espaços de trabalho específicos em salas que ficam no bloco D (sala 122) e no bloco A (sala 307) da Instituição, com a seguinte estrutura:

- Sala 307, Bloco A – 86 m<sup>2</sup>, dispendo de salas individualizadas e computadores com acesso à internet e outros equipamentos;
- Sala 122, Bloco D – 72,8 m<sup>2</sup>, dispendo de salas individualizadas e computadores com acesso à internet e outros equipamentos.

Já os professores em tempo integral que atuam na gestão contam com mesas de trabalho nas áreas administrativas em que atuam.

Os professores de tempo integral que atuam em extensão têm mesas de trabalho nas áreas relativas a projetos e programas de extensão.

Os professores que não são de tempo integral contam com salas de professores e salas de atendimento nas 4 áreas que agregam os cursos da Univille. No caso do curso de Licenciatura em Artes Visuais, esse espaço encontra-se no bloco A (sala 215) que dispõe de uma área total de 196 m<sup>2</sup> e conta com: cerca de 14 terminais de computadores com acesso à internet e impressora; mesas e cabines para que os professores possam desenvolver suas atividades; mesas para pequenas reuniões nos intervalos entre aulas; um escaninho aberto e um com gavetas; estantes nas quais são disponibilizados jornais, revistas, informativos diversos e outros materiais gráficos; 1 frigobar; 1 forno de micro-ondas; 1 purificador de água; 9 equipamentos de climatização (ar condicionado); 1 televisão; ingredientes para preparação de café e chá.

Todos esses espaços, que possuem recursos de tecnologia de informação e comunicação apropriados, foram projetados para atender às necessidades institucionais. Em cada uma dessas salas há um local que o professor pode utilizar para fazer atendimento dos estudantes e há também escaninho ou outros espaços para que o professor possa guardar materiais e equipamentos pessoais com segurança.

#### **5.4 Espaço de trabalho para coordenação do curso e serviços acadêmicos**

A coordenação conta com estação de trabalho composta por mesa, cadeira, armário, computador conectado à internet e à rede de computadores da Instituição para acesso aos sistemas acadêmicos, bem como impressora/copiadora e linha telefônica. Essa estação de trabalho encontra-se na sala de coordenadores da área das Ciências Humanas e Biológicas que fica no bloco A sala 215.

A coordenação dispõe de uma área de serviços administrativos e atendimento a professores, estudantes e público externo que conta com sala de arquivos, balcão de atendimento e estações de trabalho para os funcionários. Cada estação de trabalho é composta por mesa, cadeira, microcomputador com acesso à internet e à rede de computadores da Instituição por meio da qual há acesso aos sistemas acadêmicos, linha telefônica, impressora/copiadora. O ambiente situa-se no bloco **A (sala 215)**, que dispõe de uma área total de 149,30 m<sup>2</sup> e é contíguo às salas de atendimento, salas de professores e sala de coordenadores de cursos.

Todo esse espaço, projetado para atender às necessidades institucionais, possui recursos de tecnologia de informação e comunicação e outros equipamentos adequados. Na coordenação há ambientes para realizar atendimento em grupo ou individual dos estudantes, com privacidade.

#### **5.5 Espaço para os professores do curso (sala dos professores)**

A sala dos professores para o curso dispõe de terminais de computadores com acesso à internet e impressora, mesas e cabines para que os professores possam desenvolver suas atividades. Há também uma mesa para pequenas confraternizações e reuniões nos intervalos entre aulas. A sala contém purificador de água e estantes

nas quais são disponibilizados jornais, revistas, informativos diversos e outros materiais gráficos.

A sala dos professores do curso fica no **Bloco A, sala 215**, é climatizada, conta com escaninhos, cabines que são usadas para atendimento individual ou em grupo e mesas com cadeiras. Nesse mesmo espaço há sala de reuniões climatizada com mesa para 10 lugares e acesso à internet e à rede da IES.

A sala possui recursos de tecnologia de informação e comunicação apropriados, permite o descanso e confraternizações, além de dispor de apoio técnico-administrativo próprio e espaço para guardar equipamentos e materiais.

## **5.6 Salas de aula**

### **5.5.1 Campus Joinville**

Cada série do curso de Licenciatura em Artes Visuais conta com salas de aula disponíveis para as disciplinas teóricas e 4 laboratórios equipados para o uso exclusivo nas disciplinas que preveem aulas práticas, além do Ateliê Livre, o qual pode ser utilizado pelo estudante no contraturno para desenvolvimento dos seus trabalhos. Todas as salas de aula são equipadas com mesinhas, cadeiras estofadas, sistema de ar condicionado, computador e projetor multimídia, além de quadro para giz ou caneta. As salas, bem como todo o *campus*, possuem acesso à internet via rede sem fio.

Todas as salas de aula são climatizadas, equipadas com mesinhas, cadeiras estofadas, multimídia (*data show*), telão, vídeo e acesso à internet.

As dimensões das salas contemplam o acolhimento do número de estudantes do curso, atendendo às necessidades institucionais, com manutenção e limpeza periódica, conforto e com recursos de tecnologia da informação e comunicação adequadas às atividades a serem desenvolvidas.

Além da manutenção periódica, há um dispositivo físico na sala de aula para que os estudantes registrem sugestões de melhoria ou necessidades específicas de manutenção em termos de infraestrutura ou tecnologia da informação.

Considerando a importância do protagonismo discente, a Universidade vem investindo de forma sistemática no incentivo de atividades que otimizem uma aprendizagem mais autônoma. Para tanto, tem centrado esforços no que se refere à capacitação de professores para a aplicação de novas metodologias em suas aulas, havendo flexibilidade relacionada às configurações espaciais.

Nessa direção, as Metodologias Ativas de Aprendizagem oferecem aos professores novas possibilidades de inovação pedagógica. Percebendo a importância do uso dessas metodologias, estão à disposição dos professores ~~de~~ três laboratórios (Bloco B sala 105, Bloco E2 sala 214 e Bloco I Sala 403) que apresentam um *layout* favorável a novas formas de ensinar e aprender.

Além disso a Instituição tem diversos espaços alternativos para o desenvolvimento de atividades, tais como:

a) Trilhas: Programa de Educação e Interpretação Ambiental nos Centros de Estudos Ambientais da Univille. Esse espaço pode ser utilizado por todos os cursos da Instituição;

b) Fora do *campus*, os professores podem marcar aulas de campo:

1) no Cepa Rugendas, situado no Bairro Rio Natal – São Bento do Sul;

2) no Cepa Vila da Glória, Estrada Geral, s/n.º – Vila da Glória – São Francisco do Sul;

3) na Unidade São Francisco do Sul, Rodovia Duque de Caxias, 6.365 – km 8 – Bairro Iperoba – São Francisco do Sul. Nesse espaço há um programa ambiental em parceria com outra instituição que trata da Baía da Babitonga.

## 5.7 Acesso dos alunos a equipamentos de informática

O *Campus* Joinville dispõe dos seguintes laboratórios de informática de uso geral:

- Laboratório de Informática C-114 Bloco C Sala 114, com 41 computadores – 81 m<sup>2</sup>;
- Laboratório de Informática C-115 Bloco C Sala 115, com 41 computadores – 81 m<sup>2</sup>;
- Laboratório de Informática C-116 Bloco C Sala 116, com 41 computadores – 81 m<sup>2</sup>.

Todos os laboratórios têm os seguintes *softwares*: Scilab 5.5.2; Microsoft Office Professional Plus 2016; Dev C++ 5.11; WinNC; Audacity 2.1.1; InVesalius 3; Ansys 17.0; Mesquite; Arena 15.

Para os professores e estudantes utilizarem esses laboratórios, quando da operacionalização de cada disciplina, os professores devem fazer reserva por meio da intranet, abrindo um *e-ticket*.

Fora do ambiente de aula, os estudantes também podem reservar os laboratórios por meio da coordenação de curso ou utilizar os computadores disponibilizados na Biblioteca Central, no *Campus* Joinville, que totalizam 46 computadores, sendo dois deles com acessibilidade física para deficientes visuais e pessoas com mobilidade reduzida.

Todas as máquinas citadas possuem o pacote Office, Adobe Reader e navegadores (Chrome, Mozilla e Internet Explorer) instalados.

Além desses computadores, na biblioteca há mais 27 máquinas usadas apenas para consulta ao Sistema Pergamum.

Todos os laboratórios têm acesso à internet por cabo, e também há acesso à internet por *wi-fi* no *campus*. A Central de Relacionamento com o Estudante (CRE)

possui computadores com *softwares* específicos para atendimento aos alunos com deficiência visual e uma impressora em braile.

A Univille dispõe do setor de Tecnologia da Informação (TI), e duas das atividades realizadas podem ser caracterizadas pelos seguintes grupos de processos: suporte aos usuários e rotina de manutenção.

Em relação ao suporte aos usuários, o atendimento é feito pela equipe de triagem e pode ocorrer de 3 formas distintas: presencial, por telefone ou pelo sistema *help desk*. Uma vez solicitado o atendimento, a equipe de triagem busca inicialmente resolver o caso e concluir o atendimento. Quando o que foi solicitado não está no escopo de resolução da triagem, a demanda é repassada para um membro da equipe da TI por meio do sistema *help desk*, que terá o compromisso de resolver o que foi solicitado.

Para a rotina de manutenção, o planejamento e a execução são feitos pela equipe de técnicos e auxiliares, que determinam e organizam o cronograma para as manutenções preventivas e preditivas. Já no caso de corretiva, o atendimento é feito mediante as solicitações cadastradas no sistema *help desk* ou também por chamado feito por telefone e/ou pessoalmente. Cabe aqui chamar a atenção para as manutenções corretivas urgentes, em que há equipamentos de *backup* para suprir a necessidade de troca rápida.

A TI na Univille está em constante desenvolvimento e atualização para acompanhar as tendências do mercado. Nesse sentido, questões como *cloud*, ambientes compartilhados, segurança da informação, mobilidade, atualização dos sistemas, disponibilidade, desempenho, tolerância a falhas e comunicação fazem parte do planejamento contínuo, com necessidade de previsão orçamentária. O *wireless* está instalado em todos os *campi* e unidades nas modalidades *indoor* e *outdoor* definidas pelas células de acesso. Atualmente são 280 antenas instaladas nos *campi* e unidades que atendem no seu período de maior consumo (noturno), com cerca de 3.500 conexões simultâneas. A Univille conta com dois acessos para internet que operam no modelo de redundância, visando aumentar a disponibilidade mesmo com a queda de



sinal ou congestionamento de banda. Atualmente é fornecido aos estudantes, profissionais da educação, pessoal administrativo e outras áreas da universidade um *link* particular de 100Mbps. O outro *link* de 200Mbps é fornecido pela Fapesc. Entre 2017/2018 foi realizado *upgrade* do *link* de internet para 1Gbps até PTT (ponto de tráfego) de Florianópolis, anunciando assim nosso ASN (Número de Sistema Autônomo). Busca-se prover e manter a infraestrutura de rede necessária, cabeada ou sem fios, em todos os *campi* e unidades da Univille, para garantir o acesso aos servidores internos e à internet, com segurança e desempenho adequado. Todos os alunos da Univille têm uma conta de usuário no domínio da Instituição. Essa conta permite ao usuário autenticar-se nos microcomputadores dos laboratórios, assim como obter acesso ao sistema acadêmico *on-line* e à plataforma Microsoft Office 365, em que o aluno também tem direito a um *e-mail* institucional, além do acesso a diversos *softwares*. Foi estabelecido um contrato com o *datacenter* da Sercompe, localizada em Joinville, próximo à Univille, o que viabilizou a conexão através de um *link* de 1Gb. Além da Sercompe, a Univille tem contrato de 5 *hosts* no ambiente Azure da Microsoft. Com isso, há disponibilidade destas tecnologias e serviços: *cloud server*, conectividade internet, *cloud backup*, *service desk*, monitoramento e desempenho da rede, *firewall* dedicado, suporte, *storage* e *colocation*.

No que diz respeito aos investimentos, anualmente ocorre um levantamento de necessidades, realizado de forma descentralizada por todos os setores das mantidas da Furj. Tais necessidades são analisadas e a sua implementação considera a dotação orçamentária, as prioridades institucionais (PDI, PEI) e o cumprimento de requisitos legais.

A atualização de um *software* pode ser identificada quando o desenvolvedor disponibilizar uma nova versão ou fizer correções, para atender a uma nova legislação, ou então, outra necessidade requerida. A atualização deve ser executada pela TI ou pelo fornecedor sob a supervisão da equipe de Tecnologia da Informação, conforme planejamento prévio e considerando ambientes para homologações, testes de desempenho, aderência aos requisitos contratados e outras formas de certificação para liberação em produção.

A Univille dispõe atualmente de infraestrutura de TI com ativos de rede, servidores, computadores, projetores e antenas *wi-fi* que demandam atualização e manutenção. Para manter essa infraestrutura em funcionamento, a TI conta com uma equipe de manutenção preventiva, corretiva e preditiva nos *campi* e unidades.

A atualização de *hardware* deve considerar as modalidades de compra ou locação que se distinguem na forma de atuação. Para os equipamentos comprados, é preciso levar em conta o período de garantia, a depreciação e as condições de uso. Já para os equipamentos locados, o período de atualização é definido em contrato. Nesse processo de atualização, deve-se verificar o seguinte: idade do equipamento; capacidade de processamento para demanda atual; capacidade de processamento para demanda futura; estabilidade do equipamento; qualidade de uso; frequência de reparos; aderência aos requisitos de *software*.

Com base no diagnóstico que tem de ser feito anualmente, a TI deve elaborar o plano de atualização com o cronograma financeiro e de substituição.

A manutenção do *hardware* instalado na Univille precisa ser orientada segundo a classificação por tipo: corretiva, preditiva e preventiva. Diante disso, é importante distinguir as diferenças entre tais tipos, já que a forma de uso dos equipamentos é variada e se diferencia pela sua função:

- **Manutenção corretiva** – na ocorrência de falhas, o usuário deve registrar no sistema *help desk* uma solicitação de reparo descrevendo o problema. Após esse registro, a equipe de triagem é acionada e o chamado é direcionado à equipe responsável, que tem de providenciar o reparo ou a troca do equipamento;
- **Manutenção preditiva** – esse tipo de manutenção deve ser feito nos equipamentos que permitem a avaliação de funcionamento diante dos parâmetros indicados pelo fornecedor e pela especificação técnica. Sendo assim, é possível listar os equipamentos de fornecimento auxiliar de energia, como geradores, *no-break*, climatização, *switch*, servidores e outros indicados no plano de manutenção;

- **Manutenção preventiva** – esse procedimento deve ser realizado em períodos em que há disponibilidade de acesso para intervenção nos equipamentos, como por exemplo em épocas de recesso, férias ou entre turnos.

## 5.8 Biblioteca – Sistema de Bibliotecas da Univille (Sibiville)

A Biblioteca Universitária funciona como órgão suplementar da Univille, tendo aos seus cuidados o processamento técnico, bem como os serviços de seleção e aquisição de material bibliográfico do Sistema de Bibliotecas da Univille (Sibiville). Constituem o Sibiville, além da Biblioteca Central, as seguintes bibliotecas setoriais: Biblioteca do *Campus* São Bento do Sul; Biblioteca Infantil Monteiro Lobato, do Colégio Univille – Joinville; Biblioteca da Unidade São Francisco do Sul; Biblioteca da Unidade Centro – Joinville; Biblioteca do Centro de Estudos do Hospital Municipal São José – Joinville; Biblioteca do Centro de Estudos Dr. Donaldo Diner, no Hospital Materno Infantil Dr. Jeser Amarante Faria – Joinville.

O Sibiville integra e disponibiliza seus serviços mediante o Sistema Pergamum com agilidade e segurança aos seus usuários. Por meio desse sistema, a comunidade acadêmica tem acesso a todas as informações bibliográficas disponíveis no Sibiville, podendo realizar suas pesquisas no âmbito das bibliotecas e com acesso *on-line* pelo *site* <http://www.univille.br/biblioteca>. O sistema permite aos usuários renovação, reservas, solicitação de empréstimo entre bibliotecas do Sibiville, verificação de materiais pendentes e débitos. Envia *e-mail* de avisos de renovação, débitos e reservas automaticamente.

O Sibiville tem como objetivos adquirir, disponibilizar e difundir recursos de informação, impressos e eletrônicos, de qualidade, a professores, alunos, funcionários e comunidade em geral, contribuindo para o desenvolvimento das atividades de ensino, pesquisa e extensão.

### 5.8.1 Espaço físico, horário e pessoal administrativo

A Biblioteca Universitária funciona como órgão suplementar da Univille, tendo aos seus cuidados o processamento técnico e os serviços de seleção e aquisição de material bibliográfico do Sistema de Bibliotecas da Univille (Sibiville). Constituem o Sibiville, em novembro de 2021, além da Biblioteca Central (no Campus Joinville), as seguintes bibliotecas setoriais:

- Biblioteca do Campus São Bento do Sul;
- Biblioteca Infantil Monteiro Lobato, do Colégio Univille – Joinville;
- Biblioteca da Unidade São Francisco do Sul;
- Biblioteca da Unidade Centro – Joinville;
- Biblioteca do Centro de Estudos do Hospital Municipal São José (HMSJ) – Joinville;
- Biblioteca do Polo Jaraguá do Sul.

O Sibiville integra o Sistema Pergamum e disponibiliza seus serviços por intermédio dele, com agilidade e segurança aos seus usuários. Por meio desse sistema, a comunidade acadêmica tem acesso a todas as informações bibliográficas disponíveis no Sibiville, podendo realizar suas pesquisas no âmbito das bibliotecas e com acesso online pelo site [www.univille.br](http://www.univille.br). O sistema permite aos usuários renovação, reservas, verificação de materiais pendentes e débitos. Envia e-mail de avisos de renovação, débitos e reservas automaticamente. O Sibiville tem como objetivos adquirir, disponibilizar e difundir recursos de informação, impressos e eletrônicos de qualidade a professores, alunos, funcionários e comunidade em geral, contribuindo para o desenvolvimento das atividades de ensino, pesquisa e extensão.

Além do Sibiville, a Univille possui o acervo das bibliotecas digitais Minha Biblioteca, disponibilizada a todos os estudantes regularmente matriculados, e a Biblioteca A, para os estudantes do ensino a distância.

### 5.8.2 Espaço físico e horário

O espaço físico das bibliotecas setoriais possui equipamentos informatizados para consulta e salas de estudo e ambiente para pesquisa. A Biblioteca Central, que dá suporte às bibliotecas setoriais, conta com:

- uma sala polivalente;
  - um anfiteatro;
  - um salão para exposição;
  - quatro cabines para estudo individual;
  - 14 cabines para estudo em grupo;
- ambiente com mesas para pesquisa/estudo;
- 30 computadores com acesso à internet para pesquisa/estudo;
  - 13 computadores para consulta ao acervo;
  - uma sala do Memorial da Univille;
  - uma sala da Gestão Documental da Univille;
  - uma sala do Programa Nacional de Incentivo à Leitura (Proler);
  - uma sala do Programa Institucional de Literatura Infantil e Juvenil (Prolij);
  - um espaço do UniCo – Univille Coworking;
  - uma cafeteria;
  - uma sala de atendimento psicológico, vinculado à área de Gestão de Pessoas.

O horário de funcionamento das bibliotecas setoriais da Univille é apresentado no quadro 7.

**Quadro 7** – Horário de funcionamento das bibliotecas da Univille

Biblioteca	Horário
Campus Joinville	De segunda a sexta-feira, das 8h às 22h, e sábados, das 8h às 11h30
Campus São Bento do Sul	De segunda a sexta-feira, das 7h15h às 12h e das 13h às 22h, e sábados, das 7h15 às 12h15
São Francisco do Sul	De segunda a sexta-feira, das 8h às 12h30 e das 13h30 às 21h
Unidade Centro – Joinville	De segunda a sexta-feira, das 8h às 12h e das 13h às 20h
Biblioteca Infantojuvenil Colégio Univille	De segunda a sexta-feira, das 7h45 às 12h e das 13h às 16h45
Biblioteca Centro de Estudos do HMSJ	De segunda a sexta-feira, das 9h às 12h e das 13h às 18h
Biblioteca Polo Jaraguá do Sul	De segunda a sexta-feira, das 13h às 19h

Fonte: PDI 2022-2026 (Univille, 2022)

### 5.8.3 Acervo

O acervo do Sibiville é composto por livros e periódicos nas quantidades apresentadas nos quadros 9 e 10:

**Quadro 9** – Acervo físico de livros por área de conhecimento

Área	Títulos	Exemplares
000 – Generalidades	8814	12.699
100 – Filosofia/Psicologia	3.969	6.270
200 – Religião	874	1.093
300 – Ciências Sociais	23.896	43.887
400 – Linguística/Língua	2.517	4.726

500 – Ciências Naturais/Matemática	4.885	10.467
600 – Tecnologia (Ciências Aplicadas)	14.365	30.137
700 – Artes	5.119	9.410
800 – Literatura	13.441	17.721
900 – Geografia e História	5.225	8.356

Fonte: PDI 2022-2026 (Univille, 2022)

**Quadro 10** – Acervo físico de periódicos por área de conhecimento

Área	Títulos	Exemplares
000 – Generalidades	104	6.574
100 – Filosofia/Psicologia	62	1.111
200 – Religião	8	147
300 – Ciências Sociais	895	27.836
400 – Linguística/Língua	46	1.036
500 – Ciências Naturais/ Matemática	158	4.626
600 – Tecnologia (Ciências Aplicadas)	833	33.484
700 – Artes	144	3.338
800 – Literatura	36	717
900 – Geografia e História	76	2.492

Fonte: PDI 2022-2026 (Univille, 2022)

A atualização do acervo é feita conforme solicitação dos docentes, para atender ao previsto nos PPCs e nos planos de ensino e aprendizagem das disciplinas.

#### 5.8.4 Serviços prestados/formas de acesso e utilização

O Sibiville, por intermédio dos serviços oferecidos, possibilita à comunidade acadêmica suprir suas necessidades informacionais. São eles:

- **Empréstimo domiciliar:** os usuários podem pegar emprestado o material circulante de acordo com os prazos para sua categoria, conforme

Regulamento do Sibiville;

- **Empréstimo interbibliotecário:** empréstimos entre as bibliotecas que compõem o Sibiville e instituições conveniadas;
- **Consulta ao acervo, renovações, reservas, verificação de débitos e materiais pendentes:** ocorrem tanto nos terminais de consulta das Bibliotecas quanto via internet pelo *site* [www.univille.br/biblioteca](http://www.univille.br/biblioteca);
- **Programa de Comutação Bibliográfica – Comut:** permite a obtenção de cópias de documentos técnico-científicos disponíveis nos acervos das principais bibliotecas brasileiras e em serviços de informações internacionais;
- **Levantamento bibliográfico:** serviço de pesquisa por intermédio de palavras-chave. Os usuários informam os assuntos e a bibliotecária efetua uma busca exaustiva em bases de dados nacionais e estrangeiras, catálogos de bibliotecas e outras fontes de informação. Os resultados são repassados aos usuários por correio eletrônico;
- **Capacitação para utilização das bases de dados e biblioteca virtual:** por meio de agendamento prévio a biblioteca oferece capacitação para uso das bases de dados Academic Search Complete (EBSCO), Medline Complete (EBSCO), Portal Capes, biblioteca virtual Minha Biblioteca e outras fontes de informação pertinentes ao meio acadêmico. São explanadas as formas de pesquisa e os diversos recursos oferecidos;
- **Indexação Compartilhada de Artigos de Periódicos (Icap):** por meio desse serviço, é possível ter acesso aos artigos de periódicos nacionais editados pelas instituições que fazem parte da Rede Pergamum;
- **Elaboração de ficha catalográfica:** ocorre para as publicações da Editora Univille e para as dissertações e teses dos alunos da Univille;
- **Treinamento aos ingressantes:** acontece a cada início de semestre e é ministrado pela bibliotecária de referência, que explica sobre serviços das bibliotecas do Sibiville, consulta ao Sistema Pergamum, localização de materiais,



normas e conduta, seus deveres e obrigações no âmbito das bibliotecas.

#### 5.8.5 Acesso a bases de dados

A Univille mantém assinatura de bases de dados bibliográficas, permitindo que estudantes, professores e técnicos administrativos tenham acesso a publicações técnico-científicas. A seguir são caracterizadas as bases de dados disponíveis no Sistema de Bibliotecas da Univille.

- **EBSCO:** a Univille assinou em março de 2005 a base de dados multidisciplinar Academic Search Elite e em 2007 ampliou seu conteúdo assinando a base Academic Search Premier. No ano seguinte, mais uma vez o conteúdo da base foi ampliado, e desde então a Univille conta com a base multidisciplinar Academic Search Complete. São 13.600 títulos de periódicos estrangeiros, dos quais 8.800 têm textos na íntegra;
- **Medline Complete:** dentro da EBSCO a base de dados Medline Complete oferece mais de 2.500 títulos de periódicos com texto completo nas áreas de biomedicina, ciências do comportamento, bioengenharia, desenvolvimento de políticas de saúde, ciências da vida, entre outras;
- **DynaMed:** dentro da EBSCO, essa é uma base de dados com atualizações na área de medicina baseada em evidências;
- **Portal Capes:** convênio que disponibiliza o acesso a 125 bases de dados disponíveis no portal, com materiais em texto completo e abstracts;
- **RT – Revista dos Tribunais *on-line*:** oferece ferramentas de pesquisa jurídica, tais como conteúdo doutrinário, legislação, julgados dos tribunais, acórdãos e notícias em geral.

### 5.8.6 Biblioteca virtual Minha Biblioteca

A plataforma de *e-books* conta com mais de 8.000 títulos, dando acesso a conteúdo multidisciplinar, técnico e científico de qualidade. Por meio da plataforma Minha Biblioteca, estudantes têm acesso rápido e fácil às principais publicações de títulos acadêmicos das diversas áreas do conhecimento. O acesso pode ser feito na Univille ou fora da Instituição, utilizando computador, celular ou *tablet* com acesso à internet.

### 5.8.7 Acervo específico do curso

Está disponível para o curso de Licenciatura em Artes 5475 títulos de referências, e um total de 7494 exemplares. Em relação aos periódicos são 87 título e 2313 exemplares. Também estão disponíveis periódicos de Artes Visuais em duas bases de dados assinadas pela Univille. São 30 itens disponíveis no Portal de Periódicos da Capes e 31 periódicos disponíveis na Base de Dados EBSCO.

## 5.9 Laboratórios

Na Univille, quando da criação de um novo curso, é nomeada uma comissão que faz a análise de todas as exigências legais e pedagógicas para o funcionamento do curso. Para esse estudo são considerados os seguintes documentos: Diretrizes Curriculares Nacionais do curso; recomendações dos conselhos profissionais, quando há; Plano de Desenvolvimento Institucional; instrumentos de avaliação de cursos do MEC/Inep e outras normativas que podem se aplicar ao caso. Essa comissão estrutura um plano de investimento em que são colocadas todas as necessidades de construção e modificação de espaços, aquisição de equipamentos, entre outros dados.

Diante disso, toda a estrutura de laboratórios do curso na Univille atende às exigências legais e pedagógicas e está de acordo com o Projeto Pedagógico do Curso.

A infraestrutura de laboratórios de ensino é gerenciada pela Área de Laboratórios, exceto os de informática, que contam com uma gerência específica. A área faz o controle de equipamentos e de pessoal técnico a fim de garantir aos cursos de graduação o acesso a laboratórios funcionais e atualizados para o desenvolvimento de aulas práticas e seus desdobramentos.

O acesso aos laboratórios é realizado por meio de reservas encaminhadas pela coordenação de curso ou diretamente pelo professor.

Trabalha-se com dois tipos de reserva nos laboratórios de uso geral ou compartilhado, a saber: reservas de caráter permanente e as esporádicas.

As reservas permanentes para uso dos laboratórios são solicitadas pela coordenação do curso no início de cada ano letivo pelo endereço eletrônico [laboratorios@univille.br](mailto:laboratorios@univille.br) e valem para o ano corrente. Na ocasião é preciso informar, além do nome do laboratório pretendido, qual a disciplina, o professor responsável, o horário das aulas e a periodicidade semanal. Essa solicitação precisará ser refeita a cada novo período letivo.

As reservas esporádicas são feitas ao longo de todo o período letivo e sempre que o andamento da disciplina o exigir. Para tanto, é empregado um formulário padrão disponibilizado pela Área de Laboratórios. Essa categoria de reserva é usualmente efetuada pelos próprios professores das disciplinas, mas pode ser feita também pela coordenação do curso. Os formulários preenchidos devem ser entregues diretamente à Coordenadoria dos Laboratórios ou enviados por *e-mail* ao endereço eletrônico [laboratorios@univille.br](mailto:laboratorios@univille.br).

É importante frisar que, mesmo já existindo a reserva permanente de determinado laboratório para uso de uma disciplina, o professor deverá realizar as solicitações de preparo das aulas práticas utilizando o formulário específico, por meio

do qual o uso é previsto, as aulas são confirmadas e as práticas são preparadas conforme as necessidades dos professores.

Uma vez feita a solicitação para uso, a prática é preparada por técnicos e estagiários das áreas específicas. No caso dos laboratórios de uso específico, a coordenação gerencia sua utilização e conta com pessoal técnico treinado para atender à demanda de aulas práticas. Tal demanda de aulas é o que determina a aquisição, o emprego e o armazenamento dos insumos, que podem ser comprados tanto pela Área de Laboratórios quanto pela coordenação do curso.

Independentemente do laboratório em que trabalhe, o pessoal técnico tem formação profissional qualificada e recebe treinamentos funcionais específicos em biossegurança e segurança química.

A segurança dos usuários dos laboratórios é um dos itens mais importantes na rotina de atividades de aula. Exige-se que os alunos usem os equipamentos de proteção individual (EPIs) e as paramentações especiais, quando for o caso. Todos os laboratórios possuem placas indicativas dos riscos associados às práticas neles desenvolvidas, bem como os EPIs recomendados para permanecer no local.

Além das instruções que os usuários recebem dos professores e dos assistentes e técnicos, cada laboratório tem em local visível cartazes informativos reforçando as normas de segurança e a necessidade de emprego dos EPIs.

No ciclo de autoavaliação institucional há uma pesquisa periódica da infraestrutura de toda a Universidade, e os resultados, por meio do Relatório de Autoavaliação Institucional, são entregues à Gestão para que os dados ali apontados sejam absorvidos pelo Planejamento Estratégico da Instituição, que se responsabiliza por tornar aquela recomendação uma ação específica de determinada área ou por transformá-la em um projeto dentro do planejamento.

Os laboratórios de formação básica e específica atendem às necessidades do curso de acordo com o PPC, as respectivas normas de funcionamento e a utilização e

segurança disponibilizadas em cada um deles. Apresentam dimensões e distribuição compatíveis com o número de alunos.

No curso de Licenciatura em Artes Visuais as turmas são divididas em subturmas, conforme o laboratório que está sendo utilizado. Há manutenção periódica dos equipamentos, instalações físicas e serviços de apoio técnico. O serviço de apoio técnico é realizado por técnicos da área de formação. Há recursos de tecnologias da informação e comunicação adequados às atividades desenvolvidas nos laboratórios, os quais possuem quantidade de insumos, materiais e equipamentos condizentes com os espaços físicos e o número de vagas.

Há também avaliação periódica semestral quanto às demandas, aos serviços prestados e à qualidade dos laboratórios, e os resultados são utilizados pela gestão para planejar a melhoria da qualidade do atendimento, da demanda existente e futura e das aulas ministradas.

Na sequência são listados os laboratórios de formação básica e específica.

#### 5.9.1 Laboratórios de formação básica

No curso de Licenciatura em Artes Visuais os laboratórios de formação básica utilizados são os seguintes:

Laboratórios de informática.

#### 5.9.2 Laboratórios de formação específica

No curso Licenciatura em Artes Visuais os laboratórios de formação específica utilizados são os seguintes:

Laboratório de escultura, ateliê livre, laboratório de gravura, estúdio de modelos, estúdio fotográfico

### **5.10 Comitê de Ética em Pesquisa e Comitê de Ética na Utilização de Animais**

O Comitê de Ética em Pesquisa (CEP/Univille) foi instituído em agosto de 2000 pelo Conselho de Ensino, Pesquisa e Extensão da Universidade para avaliar os projetos de pesquisa que envolvem em sua metodologia, seres humanos. Está homologado na CONEP (Comissão Nacional de Ética em Pesquisa) desde 2003, ou seja, em novembro de 2022 estará comemorando 19 anos desde a abertura oficial.

O Comitê de Ética em Pesquisa da Univille tem como finalidade básica defender os interesses dos participantes da pesquisa em sua integridade e dignidade, contribuindo para o desenvolvimento da pesquisa dentro dos padrões éticos consensualmente aceitos e legalmente preconizados. É um colegiado inter e transdisciplinar, com “múnus público”, de caráter consultivo, deliberativo e educativo, com o dever de cumprir e fazer cumprir os aspectos éticos das normas vigentes de pesquisa envolvendo seres humanos, de acordo com o disposto na legislação vigente, suas normas complementares e quaisquer outras regulamentações que venham a ser legalmente aprovadas.

O comitê funciona de maneira autônoma na Univille, tudo o que é feito é regimentado por um documento interno aprovado em reunião de colegiado da Pró-Reitoria de Pesquisa e Pós-graduação. Está atrelado a este setor dentro da universidade, pois os membros analisam projetos de pesquisa. A Univille é chamada de proponente de pesquisa quando do envio do projeto pelo pesquisador dentro da universidade, ou seja, a Univille está propondo a pesquisa por meio de seus cursos (de onde provém os projetos).

Além do CEP da Univille, que foi um dos primeiros a receber deferimento de instauração, há mais outros cinco comitês na cidade. O Nosso CEP auxilia, sempre que possível ou necessário, instituições parceiras. Projetos que não são da Univille também vem para a nossa apreciação mensalmente. Não há problema na análise, pois muitos desses lugares não têm CEP para avaliar.

A Univille utiliza-se de um sistema de dados via web, por meio do qual pode receber os projetos de pesquisa para análise dos membros. O sistema se chama Plataforma Brasil e por meio dele, os pesquisadores de todo território nacional podem salvar o projeto de pesquisa e documentos para análise. Se o pesquisador é da Univille, naturalmente o projeto pode ser analisado pela Univille. Caso contrário, a CONEP pode indicar outro CEP para analisar os documentos. Nenhum pesquisador pode ficar sem parecer do CEP. Uma vez por mês, os projetos são recebidos (há um cronograma anual para recebimento) e distribuídos aos membros do CEP. Eles analisam os documentos e o relator emite o parecer. Há uma reunião mensal em que todos os membros discutem sobre os projetos enviados e cada um pode dar seu parecer sobre cada projeto. A decisão que prevalece sobre o projeto é a da maioria. Depois da reunião e decisão do colegiado sobre cada projeto protocolado, a presidência emite parecer consubstanciado para que o pesquisador saiba a decisão do CEP. Tudo feito por meio do sistema Plataforma Brasil. O pesquisador recebe um e-mail com essa decisão, disparado pelo sistema, indicando que o parecer foi liberado e precisa responder ao comitê dentro de trinta dias. Depois de respondido corretamente, o CEP emite parecer final aprovado, o qual, o pesquisador também recebe e-mail informando a decisão e dessa forma, ele consegue ir a campo fazer a coleta. A coleta não pode ser executada antes da aprovação.

O CEP possui membros de diversas áreas (Ciências Humanas, Ciências Sociais, Área da Saúde, da Engenharia, da Economia, entre outros) e diversas formações (História, Farmácia, Psicologia, Sociologia, Design, Engenharia Ambiental e Sanitária, Engenharia Química, Educação Física, Odontologia, Biologia, Direito),

levando em consideração que há membros de ambos os sexos. Atualmente estamos com 18 (dezoito) membros ativos, contando com os dois representantes de usuários e o suplente. Desses 18 (dezoito) membros, 10 (dez) deles são doutores em suas respectivas áreas. Outros 6 (seis) são mestres em suas respectivas áreas e os representantes de usuários e suplente variam entre uma especialista e dois de formação técnica.

O CEP possui ainda uma secretária exclusiva para as atividades do setor. O atendimento ocorre em sala exclusiva para assuntos do Comitê de Ética em Pesquisa, em que há armários com arquivos, acesso à internet e telefonia, todos igualmente exclusivos. Tivemos uma pequena mudança no layout da sala, com adequação de espaço e móveis, no entanto, ainda estamos na mesma sala, como informado abaixo. O horário de atendimento é de segunda a sexta-feira, das 08h00 às 17h00, com intervalo para almoço de uma hora.

Quanto à demanda de projetos de pesquisa, em 2021 foram avaliados 281 protocolos, sendo 120 no primeiro semestre e 161 protocolos no segundo semestre.

O Comitê de Ética em Pesquisa no Uso de Animais – CEUA tem por finalidade cumprir e fazer cumprir, no âmbito da Univille e nos limites de suas atribuições, o disposto na legislação aplicável à utilização de animais para o ensino e a pesquisa, caracterizando-se a sua atuação como educativa, consultiva, de assessoria e fiscalização nas questões relativas à matéria de que trata o Regimento.

O CEUA é o componente essencial para aprovação, controle e vigilância das atividades de criação, ensino e pesquisa científica com animais, bem como para garantir o cumprimento das normas de controle da experimentação animal editadas pelo CONCEA (O Conselho Nacional de Controle de Experimentação Animal) as resoluções dos Conselhos Superiores da UNIVILLE, bem como quaisquer outras regulamentações que venham a ser legalmente aprovadas.

O CEUA da Univille está homologado pelo CONCEA, pertence a própria instituição e pode prestar atendimento a instituições parceiras.



## REFERÊNCIAS

ARROZ em Massaranduba: áreas de plantação tomam 70% do município. **OCPNews**. Disponível em: <https://ocp.news/economia/arroz-que-ganhou-ate-festa-e-um-dos-pilares-da-economia-demassaranduba>. Acesso em: 20 set. 2021.

ASSOCIAÇÃO EMPRESARIAL DE SÃO BENTO DO SUL – ACISBS. **Panorama socioeconômico de São Bento do Sul**. São Bento do Sul, 2015.

ASSOCIAÇÃO EMPRESARIAL DE SÃO BENTO DO SUL – ACISBS. **Síntese conjuntural**. Disponível em: [https://panoramasbs.org.br/sintese\\_conjuntural](https://panoramasbs.org.br/sintese_conjuntural). Acesso em: 20 set 2021.

BANDEIRA, D. R. **Ceramistas pré-coloniais da Baía da Babitonga, SC – arqueologia e etnicidade**. Tese (Doutorado) – Universidade Estadual de Campinas, Campinas, 2004.

BANDEIRA, D. R. Povos sambaquianos: os construtores dos montes de conchas e os mais antigos moradores da Baía da Babitonga. **Joinville Ontem e Hoje**, Joinville, p. 4-9, 2005. Disponível em: <http://learqjlle.blogspot.com.br/p/arque.html>. Acesso em: 30 ago. 2016.

BANDEIRA, D. R.; OLIVEIRA, E. L.; SANTOS, A. M. P. Estudo estratigráfico do perfil nordeste do Sambaqui Cubatão I, Joinville/SC. **Revista do Museu de Arqueologia e Etnologia**, São Paulo, v. 19, p. 119-142, 2009. Disponível em: <http://learqjlle.blogspot.com.br/p/arque.html>. Acesso em: 30 ago. 2016.

BENETTI, E. Dependência da economia portuária tem que diminuir e turismo pode ser saída, diz prefeito de São Francisco do Sul. **NSC Total**, 10 ago. 2019. Disponível em: <https://www.nsctotal.com.br/colunistas/estela-benetti/dependencia-da-economia-portuaria-tem-que-diminuir-eturismo-pode-ser>. Acesso em: 18 fev. 2021.

**BRASIL. Diretrizes e normas nacionais para a oferta de programas e cursos de educação superior na modalidade a distância:** Resolução n.º 1, de 11 de março de 2016, da Câmara de Educação Superior do Conselho Nacional de Educação (CNE). Brasília: CNE, 2016. Disponível em: [http://portal.mec.gov.br/index.php?option=com\\_docman&view=download&alias=35541-rescne-ces-001-14032016-pdf&category\\_slug=marco-2016-pdf&Itemid=30192](http://portal.mec.gov.br/index.php?option=com_docman&view=download&alias=35541-rescne-ces-001-14032016-pdf&category_slug=marco-2016-pdf&Itemid=30192). Acesso em: 20 set. 2016.

**BRASIL. Lei n.º 13.005, de 25 de junho de 2014.** Aprova o Plano Nacional de Educação (PNE) e dá outras providências. 2014. Disponível em: [http://www.planalto.gov.br/CCIVIL\\_03/\\_Ato2011-2014/2014/Lei/L13005.htm](http://www.planalto.gov.br/CCIVIL_03/_Ato2011-2014/2014/Lei/L13005.htm). Acesso em: 28 set. 2016.

**BRASIL. Ministério da Educação. Parecer CNE/CP n.º 003 de 10 março de 2004.** Brasília, 2004. Disponível em: [portal.mec.gov.br/cne/arquivos/pdf/003.pdf](http://portal.mec.gov.br/cne/arquivos/pdf/003.pdf).

**BRASIL. Ministério da Educação. Resolução n.º 1 de 30 de maio de 2012.** Estabelece diretrizes nacionais para a educação em direitos humanos. Brasília, 2012. Disponível em: [http://portal.mec.gov.br/index.php?option=com\\_content&id=17810&Itemid=866](http://portal.mec.gov.br/index.php?option=com_content&id=17810&Itemid=866).

**BRASIL. Presidência da República. Lei n.º 9.795 de 27 de abril de 1999.** Dispõe sobre a educação ambiental, institui a Política Nacional de Educação Ambiental e dá outras providências. Brasília, 1999. Disponível em: [http://www.planalto.gov.br/ccivil\\_03/leis/l9795.htm](http://www.planalto.gov.br/ccivil_03/leis/l9795.htm).

**CÂMARA MUNICIPAL DE GARUVA.** Histórico do município. Disponível em: [https://www.camaragaruva.sc.gov.br/imprensa/imprensa/o-Municipio/1/2016/1#lista\\_texto\\_news](https://www.camaragaruva.sc.gov.br/imprensa/imprensa/o-Municipio/1/2016/1#lista_texto_news). Acesso em: 20 set. 2021.

**CAM EMPREENDIMIENTOS.** Jaraguá do Sul: um dos maiores parques industriais do país. Disponível em: <https://www.camempreendimentos.com.br/jaragua-do-sul/>. Acesso em: 20 set. 2021.

**CAMPO ALEGRE.** Portal Municipal de Turismo de Campo Alegre. Disponível em: <https://turismo.campoalegre.sc.gov.br/o-que-fazer/item/estrada-imperial-dona-francisca>. Acesso em: 20 set. 2021.

COELHO, I.; SOSSAI, F. C. (org.). Univille: 50 anos de ensino superior em Joinville e região (1965-2015). Joinville: Editora Univille, 2015.

CURY, A.; CARDOSO, C. Economia brasileira cresce 0,1% em 2014, diz IBGE. G1, 27 mar. 2015. Disponível em: <http://g1.globo.com/economia/noticia/2015/03/economia-brasileira-cresce-01-em2014-diz-ibge.html>. Acesso em: 20 set. 2021.

DELORS, J. Educação: um tesouro a descobrir. Relatório para a Unesco da Comissão Internacional sobre Educação para o Século XXI. 4. ed. São Paulo: Cortez, 2000.

EMPRESA DE PESQUISA AGROPECUÁRIA E EXTENSÃO RURAL DE SANTA CATARINA – EPAGRI. Turismo náutico é aposta da pesca artesanal em Balneário Barra do Sul. 2020. Disponível em: <https://www.epagri.sc.gov.br/index.php/2020/09/25/turismo-nautico-e-aposta-da-pescaartesanal-em-balneario-barra-do-sul/>. Acesso em: 20 set. 2021. FAZCOMEX. Exportações de Joinville-SC: entenda. Disponível em: <https://www.fazcomex.com.br/blog/exportacoes-de-joinville-sc/>. Acesso em: 20 set. 2021.

FEDERAÇÃO DAS INDÚSTRIAS DO ESTADO DE SANTA CATARINA – FIESC. Perfil e oportunidade de exportação e investimentos. 2020. Disponível em: <https://www2.fiescnet.com.br/web/uploads/recursos/82368da4d9409835bf256b142c7b65bb.pdf>. Acesso em: 18 fev. 2021.

FLEURY, M. T. L.; FLEURY, A. Construindo o conceito de competência. Revista de Administração Contemporânea, edição especial, 2001. Disponível em: <http://www.scielo.br/pdf/rac/v5nspe/v5nspea10.pdf>. Acesso em: 16 out. 2016.

FREIRE, P. Pedagogia da autonomia: saberes necessários à prática educativa. 9. ed. São Paulo: Paz e Terra, 1998.

FUNDAÇÃO EDUCACIONAL DA REGIÃO DE JOINVILLE – FURJ. Estatuto da Fundação Educacional da Região de Joinville. Resolução do Conselho de Administração da Fundação Educacional da Região de Joinville n.º 11/14, de 31 de julho de 2014. Joinville, 2014a.

GONÇALVES, A. P. 14 marcas de empresas de Jaraguá do Sul conhecidas no Brasil inteiro. OCP

News, 24 fev. 2021. Disponível em: <https://ocp.news/economia/10-marcas-de-empresas-dejaragua-do-sul-que-voce-encontra-no-brasil-inteiro>. Acesso em: 20 set. 2021.

GOVERNO DE SANTA CATARINA. Barra Velha. Disponível em: <https://www.sc.gov.br/conhecasc/municipios-de-sc/barra-velha>. Acesso em: 20 set. 2021.

GUARATUBA. Portal da Cidade. Guaratuba 250 anos. Disponível em: [\[portaldacidade.com/historia-de-guaratuba-pr\]\(http://portaldacidade.com/historia-de-guaratuba-pr\). Acesso em: 20 set. 2021.](https://guaratuba.</a></p></div><div data-bbox=)

GUIA RIOMAFRA. Dados da cidade de Mafra – Santa Catarina. Disponível em: <http://www.guariomafra.com.br/dados-da-cidade-de-mafra>. Acesso em: 20 set. 2021.

[guariomafra.com.br/dados-da-cidade-de-mafra](http://www.guariomafra.com.br/dados-da-cidade-de-mafra). Acesso em: 20 set. 2021.

HALL, R. H. Organizações: estruturas, processos e resultados. 8. ed. São Paulo: Pearson Prentice Hall, 2004.

INSTITUTE FOR THE FUTURE – IFTF. Future Work Skills 2020. Califórnia, 2011.

INSTITUTO BRASILEIRO DE GEOGRAFIA E ESTATÍSTICA – IBGE. Cidades – Araquari. Disponível em: <https://cidades.ibge.gov.br/brasil/sc/araquari/panorama>. Acesso em: 20 set. 2021a.

INSTITUTO BRASILEIRO DE GEOGRAFIA E ESTATÍSTICA – IBGE. Cidades – Balneário Barra do Sul. Disponível em: <https://cidades.ibge.gov.br/brasil/sc/balneario-barra-do-sul/panorama>. Acesso em: 20 set. 2021b.

INSTITUTO BRASILEIRO DE GEOGRAFIA E ESTATÍSTICA – IBGE. Cidades – Barra Velha. Disponível em: <https://cidades.ibge.gov.br/brasil/sc/barravelha/panorama>. Acesso em: 20 set 2021c.

INSTITUTO BRASILEIRO DE GEOGRAFIA E ESTATÍSTICA – IBGE. Cidades – Campo Alegre. Disponível em: <https://cidades.ibge.gov.br/brasil/sc/campo-alegre/panorama>. Acesso em: 20 set. 2021d.

INSTITUTO BRASILEIRO DE GEOGRAFIA E ESTATÍSTICA – IBGE. Cidades – Corupá. Disponível em: <https://cidades.ibge.gov.br/brasil/sc/corupa/panorama>. Acesso em: 20 set. 2021e.

INSTITUTO BRASILEIRO DE GEOGRAFIA E ESTATÍSTICA – IBGE. Cidades – Garuva. Disponível em: <https://cidades.ibge.gov.br/brasil/sc/garuva/panorama>. Acesso em: 20 set. 2021f.

INSTITUTO BRASILEIRO DE GEOGRAFIA E ESTATÍSTICA – IBGE. Cidades – Geral. Disponível em: <https://cidades.ibge.gov.br>. Acesso em: 20 set 2021g.

INSTITUTO BRASILEIRO DE GEOGRAFIA E ESTATÍSTICA – IBGE. Cidades – Guaramirim. Disponível em: <https://cidades.ibge.gov.br/brasil/sc/Guaramirim/panorama>. Acesso em: 20 set. 2021h.

INSTITUTO BRASILEIRO DE GEOGRAFIA E ESTATÍSTICA – IBGE. Cidades – Guaratuba. Disponível em: <https://cidades.ibge.gov.br/brasil/sc/guaratuba/panorama>. Acesso em: 20 set. 2021i.

INSTITUTO BRASILEIRO DE GEOGRAFIA E ESTATÍSTICA – IBGE. Cidades – Itapoá. Disponível em: <https://cidades.ibge.gov.br/brasil/sc/itapoa/panorama>. Acesso em: 20 set. 2021j.

INSTITUTO BRASILEIRO DE GEOGRAFIA E ESTATÍSTICA – IBGE. Cidades – Jaraguá do Sul. Disponível em: <https://cidades.ibge.gov.br/brasil/sc/jaragua-do-sul/panorama>. Acesso em: 20 set. 2021k.

INSTITUTO BRASILEIRO DE GEOGRAFIA E ESTATÍSTICA – IBGE. Cidades – Joinville. Disponível em: <https://cidades.ibge.gov.br/brasil/sc/Joinville/panorama>. Acesso em: 20 set 2021l.

INSTITUTO BRASILEIRO DE GEOGRAFIA E ESTATÍSTICA – IBGE. Cidades – Mafra. Disponível em: <https://cidades.ibge.gov.br/brasil/sc/mafra/panorama>. Acesso em: 20 set 2021m.

INSTITUTO BRASILEIRO DE GEOGRAFIA E ESTATÍSTICA – IBGE. Cidades – Massaranduba. Disponível em: <https://cidades.ibge.gov.br/brasil/sc/Massaranduba/panorama>. Acesso em: 20 set. 2021n.

INSTITUTO BRASILEIRO DE GEOGRAFIA E ESTATÍSTICA – IBGE. Cidades – Rio Negrinho. Disponível em: <https://cidades.ibge.gov.br/brasil/sc/rio-negrinho/panorama>. Acesso em: 20 set. 2021o.

INSTITUTO BRASILEIRO DE GEOGRAFIA E ESTATÍSTICA – IBGE. Cidades – São Bento do Sul. Disponível em: <https://cidades.ibge.gov.br/brasil/sc/sao-bento-do-sul/panorama>. Acesso em: 20 set. 2021p.

INSTITUTO BRASILEIRO DE GEOGRAFIA E ESTATÍSTICA – IBGE. Cidades – São Francisco do Sul. Disponível em: <https://cidades.ibge.gov.br/brasil/sc/sao-francisco-do-sul/panorama>. Acesso em: 20 set. 2021q.

INSTITUTO BRASILEIRO DE GEOGRAFIA E ESTATÍSTICA – IBGE. Cidades – São João do Itaperiú. Disponível em: <https://cidades.ibge.gov.br/brasil/sc/sao-joao-do-itaperiu/panorama>. Acesso em: 20 set. 2021r.

INSTITUTO BRASILEIRO DE GEOGRAFIA E ESTATÍSTICA – IBGE. Cidades – Schroeder. Disponível em: <https://cidades.ibge.gov.br/brasil/sc/schroeder/panorama>. Acesso em: 20 set. 2021s.

INSTITUTO BRASILEIRO DE GEOGRAFIA E ESTATÍSTICA – IBGE. População residente estimada. Disponível em: <https://sidra.ibge.gov.br/tabela/6579>. Acesso em: 20 set. 2021t.

INSTITUTO BRASILEIRO DE GEOGRAFIA E ESTATÍSTICA – IBGE. Sidra – Produto Interno Bruto

dos Municípios. Disponível em: <https://sidra.ibge.gov.br/tabela/5938>. Acesso em: 20 set. 2021u.

INVESTIMENTO de peso. Tecnológica, ed. 111, fev. 2005. Disponível em: [https://issuu.com/publicare/docs/teco\\_fev\\_2005](https://issuu.com/publicare/docs/teco_fev_2005). Acesso em: 21 set. 2021.

JIMÉNEZ-JIMÉNEZ, D.; SANZ-VALLE; R. Innovation, organizational learning, and performance. *Journal of Business Research*, v. 64, n. 4, p. 408-417, 2011. Disponível em:

[https://www.researchgate.net/publication/222417149\\_Innovation\\_organizational\\_learning\\_and\\_performance](https://www.researchgate.net/publication/222417149_Innovation_organizational_learning_and_performance). Acesso em: 24 set. 2015.

JOINVILLE é a terceira cidade mais rica do Sul do país. NDMAIS, 12 jan. 2021. Disponível em: <https://ndmais.com.br/economia-sc/joinville-e-a-terceira-cidade-mais-rica-do-sul-do-pais/>. Acesso em: 20 set. 2021.

JOINVILLE tem 19 entre as 500 maiores empresas do Sul do país. *Revista Amanhã*, 2016. Disponível em: <http://sh.adv.br/pt/noticia/joinville-tem-19-entre-as-500-maiores-empresas-do-suldo-pais>. Acesso em: 20 set. 2021.

KOIWASKI, D. Corupá completa 122 anos com desenvolvimento econômico e turístico em alta. *OCPNews*, 7 jul. 2019. Disponível em: <https://ocp.news/geral/corupa-completa-122-anos-comdesenvolvimento-economico-e-turistico-em-alta>. Acesso em: 21 set. 2021.

KOTLER, P.; KELLER, K. L. *Administração de marketing*. 12. ed. São Paulo: Pearson Prentice Hall, 2006.

KUNSCH, M. M. K. *Planejamento de relações públicas na comunicação integrada*. 4. ed. rev., atual. e ampl. São Paulo: Summus, 2003.

KUTACH, F. Pioneirismo entrelaçado com a história de São Bento do Sul. *A Gazeta*, São Bento do Sul, 23 set. 2014. Disponível em:

[http://www.gazetasbs.com.br/site/noticias/pioneirismoentrelacado-com-a-historia-de-sao-bento-do-sul-](http://www.gazetasbs.com.br/site/noticias/pioneirismoentrelacado-com-a-historia-de-sao-bento-do-sul-1086#:~:text=São%20Bento%20do%20Sul%20foi,a%20região%20pertencia%20ao%20Paraná.)

1086#:~:text=São%20Bento%20do%20Sul%20foi,a%20região%20pertencia%20ao%20Paraná. Acesso em: 20 set. 2021.

LEAL, P. Guaramirim 71 anos: força econômica em pleno desenvolvimento e expansão. OCP News, 28 ago. 2020a. Disponível em: <https://ocp.news/economia/guaramirim-71-anos-forcaeconomica-em-pleno-desenvolvimento-e-expansao>. Acesso em: 20 set. 2021.

LEAL, P. Schroeder 56 anos: com aumento populacional, município fortalece sua economia. OCP News, 3 out. 2020b. Disponível em: <https://ocp.news/economia/schroeder-56-anos-comaumentopopulacional-municipio-fortalece-sua-economia>. Acesso em: 20 set. 2021.

MINISTÉRIO DA EDUCAÇÃO – MEC. Planejando a próxima década: conhecendo as 20 metas do Plano Nacional de Educação. Brasília, 2014. Disponível em: [http://pne.mec.gov.br/images/pdf/pne\\_conhecendo\\_20\\_metas.pdf](http://pne.mec.gov.br/images/pdf/pne_conhecendo_20_metas.pdf). Acesso em: 13 mar. 2016.

MINTZBERG, H. Managing: desvendando o dia a dia da gestão. 12. ed. São Paulo: Cortez, 2010.

MORIN, E. A cabeça bem-feita: repensar a reforma, reformar o pensamento. 10. ed. Rio de Janeiro: Bertrand Brasil, 2004.

O POTENCIAL econômico do norte catarinense: conheça os motivos para investir na região. G1, 10 abr. 2019. Disponível em: <https://g1.globo.com/sc/santa-catarina/especial-publicitario/irineu-imoveis/araquari-a-bola-da-vez/noticia/2019/04/10/o-potencial-economico-do-nortecatarinense-conheca-os-motivos-para-investir-na-regiao.ghtml>. Acesso em: 20 set. 2021.

O PRESENTE RURAL. Frigorífico São João, de São João do Itaperiú (SC), é o nono parceiro do Programa Carne Angus Certificada. 2014. Disponível em: <https://opresenterural.com.br/>



frigorifico-sao-joao-de-sao-joao-do-itaperiu-sc-e-o-nono-parceiro-do-programa-carne-anguscertificada/. Acesso em: 20 set. 2021.

ORGANIZAÇÃO MUNDIAL DE SAÚDE – OMS. Painel do coronavírus da OMS (covid-19). 2021. Disponível em: <https://covid19.who.int/>. Acesso em: 3 nov. 2021.

ORGANIZAÇÃO PAN-AMERICANA DE SAÚDE (OPAS). Histórico da pandemia de covid-19. 2020. Disponível em: <https://www.paho.org/pt/covid19/historico-da-pandemia-covid-19>. Acesso em: 20 jun. 2021.

O’SULLIVAN, D. Development of integrated manufacturing systems. Computer Integrated Manufacturing Systems, v. 5, n. 1, p. 39-53, 1992.

PORTAL DA CIDADE. Guaratuba 250 anos. Disponível em: <https://guaratuba.portaldacidade.com/historia-de-guaratuba-pr>. Acesso em: 20 set. 2021.

com/historia-de-guaratuba-pr. Acesso em: 20 set. 2021.

PORTO DE SÃO FRANCISCO DO SUL. Porto completa 65 anos. Disponível em: <https://portosaofrancisco.com.br/saiba-mais/id/101>. Acesso em: 20 set. 2021.

PORTO ITAPOÁ. O Porto Itapoá está entre os maiores terminais portuários de contêineres do Brasil. Disponível em: <https://www.portoitapoa.com/porto-itapoa/>. Acesso em: 25 out. 2021.

PREFEITURA MUNICIPAL DE ARAQUARI. Araquari. Disponível em: <https://www.araquari.sc.gov.br>. Acesso em: 20 set. 2021.

br. Acesso em: 20 set. 2021.

PREFEITURA MUNICIPAL DE BALNEÁRIO BARRA DO SUL. Balneário Barra do Sul. Disponível

em: <https://balneariobarradosul.atende.net/#!/tipo/pagina/valor/1>. Acesso em: 20 set. 2021.

PREFEITURA MUNICIPAL DE CAMPO ALEGRE. Campo Alegre. Disponível em: <https://www.>

campoalegre.sc.gov.br/cms/pagina/ver/codMapaltem/28660. Acesso em: 20 set. 2021.

PREFEITURA MUNICIPAL DE CORUPÁ. Corupá. Disponível em: <https://corupa.atende.net/#!/tipo/pagina/valor/52>. Acesso em: 20 set. 2021.

PREFEITURA MUNICIPAL DE GARUVA. Economia. Disponível em: <https://garuva.atende.net/cidadao/pagina/economia>. Acesso em: 20 set. 2021.

PREFEITURA MUNICIPAL DE ITAPOÁ. Aspectos econômicos. Disponível em: <https://www.itapoa.sc.gov.br/cms/pagina/ver/codMapaltem/22510>. Acesso em: 21 set. 2021.

PREFEITURA MUNICIPAL DE MASSARANDUBA. Economia do município. Disponível em: <https://massaranduba.atende.net/cidadao/pagina/economia-do-municipio>. Acesso em: 20 set. 2021.

PREFEITURA MUNICIPAL DE RIO NEGRINHO. Perfil socioeconômico. 2015. Disponível em:

<https://www.rionegrinho.sc.gov.br/download.php?id=3549>. Acesso em: 20 set. 2021.

PREFEITURA MUNICIPAL DE SÃO BENTO DO SUL. São Bento do Sul em números. Disponível em: <https://www.saobentodosul.sc.gov.br/sao-bento-sul-em-numeros>. Acesso em: 20 set. 2021.

PREFEITURA MUNICIPAL DE SÃO FRANCISCO DO SUL. Economia. Disponível em: <https://www.saofranciscodosul.sc.gov.br/economia>. Acesso em: 20 set 2021.

PREFEITURA MUNICIPAL DE SÃO JOÃO DE ITAPERIÚ. São João do Itaperiú. Disponível em:

<http://www.pmsji.sc.gov.br/cms/pagina/ver/codMapaltem/35575>. Acesso em: 20 set. 2021.

PREFEITURA MUNICIPAL DE SCHROEDER. História. Disponível em: <https://www.schroeder>.

sc.gov.br/cms/pagina/ver/codMapaltem/32646. Acesso em: 20 set. 2021.

PROJECT MANAGEMENT INSTITUTE – PMI. Um guia do conhecimento em gerenciamento de projetos (guia PMBoK®. Project Management Institute). 5. ed. São Paulo: Saraiva, 2014.

RAMPELOTTI, L. Guaratuba 249 anos: agricultura e pesca movimentam a economia da cidade.

JBLitoral, 28 abr. 2020. Disponível em: <https://jblitoral.com.br/guaratuba-249-anos-agricultura-epesca-movimentam-a-economia-da-cidade>. Acesso em: 20 set 2021.

SANTOS, B. de S. Introdução a uma ciência pós-moderna. 4. ed. Rio de Janeiro: Graal, 1989.

SECRETARIA DE PLANEJAMENTO URBANO E DESENVOLVIMENTO SUSTENTÁVEL – SEPUD. Joinville em Dados – 2020. Joinville: Prefeitura de Joinville, 2020. Disponível em: <https://www.joinville.sc.gov.br/publicacoes/joinville-cidade-em-dados-2020/>. Acesso em: 20 set. 2021.

SERVIÇO BRASILEIRO DE APOIO ÀS MICRO E PEQUENAS EMPRESAS DE SANTA CATARINA – SEBRAE/SC. Cadernos de desenvolvimento – Barra Velha. 2019a. Disponível em: <https://datasebrae.com.br/municipios/sc/m/Barra%20Velha%20-%20Cadernos%20de%20Desenvolvimento.pdf>. Acesso em: 20 set. 2021.

SERVIÇO BRASILEIRO DE APOIO ÀS MICRO E PEQUENAS EMPRESAS DE SANTA CATARINA

– SEBRAE/SC. Cadernos de desenvolvimento – Campo Alegre. 2019b. Disponível em: <https://datasebrae.com.br/municipios/sc/m/Campo%20Alegre%20-%20Cadernos%20de%20Desenvolvimento.pdf>. Acesso em: 20 set. 2021.

SERVIÇO BRASILEIRO DE APOIO ÀS MICRO E PEQUENAS EMPRESAS DE SANTA CATARINA –

SEBRAE/SC. Cadernos de desenvolvimento – Jaraguá do Sul. 2019d. Disponível em: <https://datasebrae.com.br/municipios/sc/m/Jaragua%20do%20Sul%20-20Cadernos%20de%20Desenvolvimento.pdf>. Acesso em: 20 set. 2021. SERVIÇO BRASILEIRO DE

APOIO ÀS MICRO E PEQUENAS EMPRESAS DE SANTA CATARINA – SEBRAE/SC. Cadernos de desenvolvimento – Joinville. 2019e. Disponível em: <https://datasebrae.com.br/municipios/sc/m/Joinville%20-%20Cadernos%20de%20Desenvolvimento.pdf>. Acesso em: 20 set. 2021.

SERVIÇO BRASILEIRO DE APOIO ÀS MICRO E PEQUENAS EMPRESAS DE SANTA CATARINA – SEBRAE/SC. Cadernos de desenvolvimento – São Bento do Sul. 2019f. Disponível em: <https://datasebrae.com.br/municipios/sc/m/Sao%20Bento%20do%20Sul%20-%20Cadernos%20de%20Desenvolvimento.pdf>. Acesso em: 18 fev. 2021.

SERVIÇO BRASILEIRO DE APOIO ÀS MICRO E PEQUENAS EMPRESAS DE SANTA CATARINA – SEBRAE/SC. Cadernos de Desenvolvimento – São Francisco do Sul. 2019g. Disponível em: <https://datasebrae.com.br/municipios/sc/m/Sao%20Francisco%20do%20Sul%20-%20Cadernos%20de%20Desenvolvimento.pdf>. Acesso em: 18 fev. 2021.

THECITIES. Joinville, SC. Disponível em: <https://www.thecities.com.br/Brasil/Santa-Catarina/>

Joinville/Economia/1820/. Acesso em: 20 set. 2021.

TOMPOROSKI, A. A. et al. Rio Negrinho em dados socioeconômicos 2019/2020. Universidade do Contestado. Mafra: Ed. da UnC, 2020. Disponível em: [https://uni-contestado-site.s3.amazonaws.com/site/biblioteca/ebook/Rio\\_Negrinho\\_em\\_dados\\_socioeconomicos.pdf](https://uni-contestado-site.s3.amazonaws.com/site/biblioteca/ebook/Rio_Negrinho_em_dados_socioeconomicos.pdf). Acesso em: 20 set. 2021.

UNIVERSIDADE DA REGIÃO DE JOINVILLE – UNIVILLE. Estatuto da Universidade da Região de Joinville. Resolução do Conselho Universitário da Universidade da Região de Joinville n.º 09/16, de 1.º de setembro de 2016. Joinville, 2016.

UNIVERSIDADE DA REGIÃO DE JOINVILLE – UNIVILLE. Plano de Desenvolvimento Institucional 2022-2026. Joinville, 2022.

UNIVERSIDADE DA REGIÃO DE JOINVILLE – UNIVILLE. Plano de Desenvolvimento Institucional 2012-2016. Joinville, 2014a.

UNIVERSIDADE DA REGIÃO DE JOINVILLE – UNIVILLE. Política de Acompanhamento dos Egressos. Joinville, 2015a.

UNIVERSIDADE DA REGIÃO DE JOINVILLE – UNIVILLE. Política de Gestão de Pessoas. Joinville, 2015b.

UNIVERSIDADE DA REGIÃO DE JOINVILLE – UNIVILLE. Política de Relacionamento com os Estudantes. Joinville, 2014b.

UNIVERSIDADE DA REGIÃO DE JOINVILLE – UNIVILLE. Projeto da Universidade da Região de Joinville. Joinville, 1991a.

UNIVERSIDADE DA REGIÃO DE JOINVILLE – UNIVILLE. Relatório de Serviços de Extensão e Pesquisa. Joinville, 1991b.

UNIVERSIDADE DA REGIÃO DE JOINVILLE – UNIVILLE. Resolução do Conselho de Ensino, Pesquisa e Extensão da Universidade da Região de Joinville n.º 07/09. Joinville, 2009.

UNIVERSIDADE DA REGIÃO DE JOINVILLE – UNIVILLE. Resolução do Conselho Universitário da Universidade da Região de Joinville n.º 06/17. Joinville, 2017.

UNIVERSIDADE DA REGIÃO DE JOINVILLE – UNIVILLE. Resolução do Conselho Universitário da Universidade da Região de Joinville n.º 14/21. Joinville, 2021.

21.<sup>a</sup> LOJA da Havan é inaugurada em Barra Velha. NSCTotal, 18 dez. 2010. Disponível em: <https://www.nsctotal.com.br/noticias/21a-loja-da-havan-e-inaugurada-em-barra-velha>. Acesso em: 20 set. 2021.

Colocar os anexos na sequência

Anexo I

Anexo II.....