



Aprovado pelo Parecer nº 086/2024 Consun de 19/09/2024 com atualizações aprovadas no Conselho Universitário conforme Resolução 53/25 de 11/12/2025.

PROJETO PEDAGÓGICO DO CURSO DE EDUCAÇÃO FÍSICA LICENCIATURA
CAMPUS JOINVILLE

Joinville, 2024



FUNDAÇÃO EDUCACIONAL DA REGIÃO DE JOINVILLE – FURJ – MANTENEDORA

Presidente

Alexandre Cidral

Vice-Presidente

Therezinha Maria Novais de Oliveira

Diretor Administrativo

Mario Cesar de Ramos

Procuradoria Geral

Ana Carolina Amorim

Universidade da Região de Joinville – Univille – Mantida

Reitor

Alexandre Cidral

Vice-Reitora

Therezinha Maria Novais de Oliveira

Pró-Reitora de Ensino

Eduardo Silva

Pró-Reitor de Pesquisa e Pós-Graduação

Paulo Henrique Condeixa de França

Pró-Reitora de Extensão e Assuntos Comunitários

Patrícia Esther Fendrich Magri

Diretor do Campus São Bento do Sul

Liandra Pereira

Parque de Inovação Tecnológica de Joinville e Região – Inovaparc – Mantida
Diretor Executivo

Paulo Marcondes Bousfield

Elaboração

Reitoria

Vice-Reitoria

Pró-Reitoria de Ensino

Pró-Reitoria de Pesquisa e Pós-Graduação

Pró-Reitoria de Extensão e Assuntos Comunitários

Pró-Reitoria de Infraestrutura

Direção Campus São Bento do Sul

Curso de Educação Física – Campus Joinville

Sumário

1 DADOS GERAIS DA INSTITUIÇÃO	6
1.1 Mantenedora	6
1.4 Dados socioeconômicos da região	11
1.5 Breve histórico da Furj/Univille	20
1.6 Corpo dirigente	31
1.7 Estrutura organizacional	32
1.7.1 Fundação Educacional da Região de Joinville	36
1.7.2 Universidade da Região de Joinville	36
1.7.2.1 Reitoria	41
1.7.2.2 Campi e unidades	41
1.7.2.3 Cursos de graduação e programas de pós-graduação <i>stricto sensu</i>	41
1.7.2.4 Órgãos complementares e suplementares	43
1.8.1 A estratégia	45
1.8.3 Integração do Planejamento Estratégico Institucional com o Curso	46
2 DADOS GERAIS DO CURSO	48
2.1 Denominação do curso	48
2.1.2 Titulação	48
2.2 Endereços de funcionamento do curso	48
2.3 Ordenamentos legais do curso	49
2.4 Modalidade	49
2.5 Número de vagas autorizadas	49
2.6 Conceito Enade e Conceito Preliminar de Curso	50
2.7 Período (turno) de funcionamento	50
2.8 Carga horária total do curso	50
3.1 Política institucional de ensino de graduação	52
3.3 Política institucional de pesquisa	62
3.5 Justificativa da necessidade social do curso	68
3.6 Proposta filosófica da Instituição e do curso	71
3.6.1 Educação para o século XXI	72
3.6.2 Universidade	79
3.6.3 Concepção filosófica específica do curso	80
3.7 Objetivos do curso	86
3.9 Estrutura curricular e conteúdos curriculares	90
3.9.3 Integralização do curso	131
3.9.5 Atividades extracurriculares	136
3.12 Flexibilização curricular	143

3.13 Procedimentos de avaliação dos processos de ensino e aprendizagem	144
3.14 Apoio ao discente	146
3.14.5 Assessoria Internacional	149
3.14.7 Coordenação e Área	151
3.14.8 Outros serviços oferecidos	152
3.16 Tecnologias de informação e comunicação no processo de ensino e aprendizagem	156
3.19 Número de vagas	164
4. GESTÃO DO CURSO E PROFISSIONAIS DA EDUCAÇÃO	165
4.2 Colegiado do curso	166
4.3 Coordenação do curso	167
4.5 Equipe Multidisciplinar	170
4.6 Mecanismos de interação entre docentes, tutores e estudantes EAD	171
4.9 Conhecimento, habilidades e atitudes necessárias às atividades de tutoria ..	172
5 INFRAESTRUTURA	175
5.1 <i>Campus Joinville</i>	176
5.3 Salas/gabinetes de trabalho para professores de tempo integral	180
5.4 Espaço de trabalho para coordenação do curso e serviços acadêmicos.....	181
5.6 Salas de aula.....	182
5.6.1 Campus Joinville	182
5.7 Acesso dos alunos a equipamentos de informática	184
5.8 Biblioteca – Sistema de Bibliotecas da Univille (Sibiville).....	187
5.8.3 Acervo	190
5.8.4 Serviços prestados/formas de acesso e utilização	192
5.9.1 Laboratórios de formação básica	196
5.9.2 Laboratórios de formação específica	197
5.10 Comitê de Ética em Pesquisa e Comitê de Ética na Utilização de Animais ...	197

1 DADOS GERAIS DA INSTITUIÇÃO

1.1 Mantenedora

Denominação

Fundação Educacional da Região de Joinville – FURJ

CNPJ: 84.714.682/0001-94

Registro no Cartório Adilson Pereira dos Anjos do Estatuto e suas alterações:

- Estatuto da FURJ protocolo 21640, livro protocolo 7A, livro registro 1.º, fls. 002, Registro 2 em 25/5/1995;
- Primeira alteração, protocolo 70379, livro protocolo 48A, livro registro 9A, fls. 104, Registro 1304 em 14/3/2000;
- Segunda alteração, protocolo 121985, livro protocolo A92 em 21/12/2005;
- Terceira alteração, protocolo 178434, livro protocolo 140 em 6/6/2008;
- Quarta alteração, protocolo 190166, livro protocolo A062, fls. 147, Registro 15289 em 9/4/2015.

Atos legais da mantenedora

- Lei Municipal n.º 871 de 17 de julho de 1967 – autoriza o Prefeito a constituir a Fundação Joinvillense de Ensino (Fundaje);
- Lei n.º 1.174 de 22 de dezembro de 1972 – transforma a Fundaje em Fundação Universitária do Norte Catarinense (Func);
- Lei n.º 1.423 de 22 de dezembro de 1975 – modifica a denominação da Func para Fundação Educacional da Região de Joinville (FURJ).

Endereço da mantenedora

Rua Paulo Malschitzki, n.º 10 – Zona Industrial Norte

CEP 89219-710 – Joinville – SC Telefone: (47) 3461-9201 www.Univille.br

1.2 Mantida

Denominação

Atos legais da mantida

- Credenciamento: Decreto Presidencial s/ n.º de 14/8/1996;
- A última avaliação externa que manteve o credenciamento como Universidade: Portaria MEC 524, de 9 de junho de 2020 publicada no Diário Oficial da União nº 111 de 12 de junho de 2020 retificada no Diário Oficial da União nº 129 de 8 de julho de 2020.

Endereços

- Campus Joinville, sede da Univille

Rua Paulo Malschitzki, 10 – Zona Industrial Norte – CEP 89219-710 – Joinville – SC

Tel.: (47) 3461-9000 - E-mail: univille@univille.br

- Campus São Bento do Sul

Rua Norberto Eduardo Weihermann, 230 – Bairro Colonial – CEP 89288-385 – São Bento do Sul – SC

Tel.: (47) 3631-9100 - E-mail: univillesbs@univille.br

- Unidade Centro – Joinville

Rua Rio do Sul, 270 – Centro – CEP 89202-201 – Joinville – SC

Tel.: (47) 3431-0600 - E-mail: univillecentro@univille.br

- Unidade São Francisco do Sul

Rodovia Duque de Caxias, 6.365 – km 8 – Bairro Iperoba – CEP 89240-000 – São Francisco do Sul – SC

Tel.: (47) 3471-3800 - E-mail: univille.sfs@univille.br

- Polo de Educação a Distância Campus Joinville

Rua Paulo Malschitzki, 10 – Zona Industrial Norte – CEP 89219-710 – Joinville – SC

Tel.: (47) 3461-9000 - E-mail: polobomretiro@univille.br

- Polo de Educação a Distância Campus São Bento do Sul

Rua Norberto Eduardo Weihermann, 230 – Bairro Colonial – CEP 89288-385 – São Bento do Sul – SC

Tel.: (47) 3631- 9130 - E-mail: polosbs@univille.br

- Polo de Educação a Distância Unidade Centro – Joinville

Rua Rio do Sul, 270 – Centro – CEP 89202-201 – Joinville – SC

Tel.: (47) 3422- 0600- E-mail: polocentro@univille.br

- Polo de Educação a Distância Unidade São Francisco do Sul

Rodovia Duque de Caxias, 6.365 – km 8 – Bairro Iperoba – CEP 89240-000 – São Francisco do Sul – SC

Tel.: (47) 3471-3800 - E-mail: polosfs@univille.br

- Polo de Educação a Distância Araquari

Rodovia SC-418, 7.231 – CEP 89245-000 – Araquari – SC

Tel.: (47) 3433-3566 - E-mail: poloaraquari@univille.br

- Polo de Educação a Distância Guaratuba

Rua Vieira dos Santos, 1401 – Centro – CEP 83280000 – Guaratuba – SC

Tel.: (47) 3442-1572 - E-mail: polo guaratuba@univille.br

- Polo de Educação a Distância Barra Velha

Av. Thiago Aguiar, 334- Jardim Icarai – CEP 88390000 – Barra Velha – SC

Tel.: (47) 3446- - E-mail: polobarravelha@univille.br

- Polo de Educação a Distância Guaramirim

Rua 28 de agosto, 840 – Centro – CEP 89270000 – Guaramirim – SC

Tel.: (47) 3373-0055 - E-mail: pologuaramirim@univille.br

- Polo de Educação a Distância Jaraguá do Sul

Av. Marechal Deodoro da Fonseca, 744 – Centro – CEP 89251840 – Jaraguá do Sul – SC

Tel.: (47) 3273-1822 - E-mail: polojaragua@univille.br

- Polo de Educação a Distância Itapoá
Rua Wellington Rodrigues Junqueira, 102 – Residência Príncipe – CEP 89249000 – Itapoá – SC
Tel.: (47) 3443-2279 - E-mail: poloitapoa@univille.br

- Polo de Educação a Distância Massaranduba
Rua 11 de novembro, 3715 – Centro – CEP 89108000 – Massaranduba – SC
Tel.: (47) 3379-1574 - E-mail: polomassaranduba@univille.br

- Polo de Educação a Distância Itaum – Joinville
Terminal de ônibus do Itaum – Rua Monsenhor Gercino, nº 3.879, salas 1, 2 e 4 – Bairro Jarivatuba – CEP: 89230-199 – Joinville – SC
Tel.: (47) 3431-0646 - E-mail: poloitaum@univille.br

- Polo de Educação a Distância Itinga – Joinville
Rua da Solidariedade, 100 – Bairro Itinga – CEP 89235-622 – Joinville – SC
Tel.: (47) 3465-0165 - E-mail: poloitinga@univille.br

- Polo de Educação a Distância Garuva
Rua Rui Barbosa, 890 – Bairro Centro – CEP: 89248-000 – Garuva – SC
Tel.: (47) 3445-4300 - E-mail: pologaruva@univille.br

- Polo de Educação a Distância Paranaguá (Centro)
Avenida Arthur de Abreu, nº 29, 5º andar, sala 10 – Centro – CEP 83203-210 – Paranaguá – PR
Tel.: (41) 99248-7045 – E-mail: poloparanaguacentro@univille.br

1.3 Missão, Visão e Valores Institucionais da Univille

Missão

Promover, enquanto universidade comunitária, formação humanística, científica e profissional para a sociedade por meio do ensino, da pesquisa e da extensão, comprometida com a sustentabilidade socioambiental.

Visão

Ser reconhecida nacionalmente como uma universidade comunitária, sustentável, inovadora, empreendedora, internacionalizada e de referência em ensino, pesquisa e extensão.

Valores institucionais**Ética**

Construção de relacionamentos pautados na transparência, honestidade e respeito aos direitos humanos promovem o exercício da cidadania e da democracia.

Cidadania

Participação democrática, proatividade e comprometimento promovem o desenvolvimento pessoal e o bem-estar social.

Integração

Ação cooperativa e colaborativa com as comunidades interna e externa constrói o bem comum.

Inovação

Gerar e transformar conhecimento científico e tecnológico em soluções sustentáveis e aplicáveis contribui para o desenvolvimento socioeconômico.

Empreendedorismo

Relacionar-se com a capacidade de idealizar, coordenar e realizar projetos, serviços e negócios.

Responsabilidade socioambiental

Gestão de recursos e ações comprometidas com o equilíbrio socioambiental favorecem a qualidade de vida.

1.4 Dados socioeconômicos da região

Do ponto de vista geográfico, o norte catarinense (figura 1) possui uma rica mistura de relevos, climas, vegetações e recursos hídricos. Tais aspectos ganham importância quando articulados à história da ocupação humana, especialmente na microrregião de Joinville, que remonta a 6 mil anos (BANDEIRA; OLIVEIRA; SANTOS, 2009). Conforme pesquisas arqueológicas desenvolvidas por profissionais que atuam na Univille e no Museu Arqueológico de Sambaqui de Joinville, até o momento foram identificados 150 sítios de tipologia sambaqui, isto é, formações de conchas construídas por povos que habitaram o litoral do Brasil no período pré-colonial (BANDEIRA, 2005). Também de acordo com pesquisas históricas e antropológicas, no século XVI predominavam na região grupos tupis-guaranis (BANDEIRA, 2004), os quais foram paulatinamente desaparecendo ou se deslocando de maneira fragmentada, à medida que portugueses e vicentistas empreenderam a conquista do território, valendo-se do trabalho de africanos combinado com o antigo sistema colonial. Contudo, no século XIX, parte da área foi transformada em terras dotais quando Dona Francisca, irmã de D. Pedro II, se casou com o filho do Rei da França (Luís Felipe I), o Príncipe de Joinville, Francisco Fernando de Orleans.

Em 1849, mediante a assinatura de um contrato, o Príncipe e a Princesa de Joinville cederam à Sociedade Colonizadora de Hamburgo 8 léguas quadradas dessas terras para que fossem colonizadas com imigrantes germânicos. Oficialmente, a fundação de Joinville começou com a chegada da primeira leva de imigrantes europeus em 9 de março de 1851.

Figura 1 – Estado de Santa Catarina e suas mesorregiões



Fonte: IBGE (2021g)

O estabelecimento desses imigrantes obedeceu a um modelo distinto em relação ao que prevaleceu nas demais regiões do Brasil que também receberam imigrantes europeus em meados do século XIX. Enquanto os imigrantes enviados para as lavouras de café, principalmente no estado de São Paulo, trabalhavam em um regime de semisservidão, os que se dirigiam à Colônia Dona Francisca adquiriam lotes de terra com certa facilidade, o que lhes proporcionava relativa autonomia para desenvolver suas atividades. No lugar da exploração (monocultura escravista) ocorreu uma colonização fundamentada na pequena propriedade (policultura), baseada no trabalho familiar, decorrendo daí o rápido aparecimento do núcleo urbano, voltado à comercialização e exportação de excedentes, bem como à importação de outros gêneros.

Nas últimas décadas do século XX, a abertura econômica brasileira produziu efeitos de toda ordem na vida urbana e no quadro econômico da cidade, entre os quais se destacam a mudança do perfil das indústrias e o desenvolvimento de um projeto levado a cabo pelo poder municipal voltado a transformar Joinville em cidade de eventos e turismo. Para tanto, o poder público valeu-se da existência de uma série de manifestações e de equipamentos culturais (criados em diferentes momentos da história

local) para diversificar a economia e fomentar emprego e renda na área de serviços e de hospitalidade.

Por fim, cabe assinalar nesta breve escrita sobre a história da região a própria criação da Univille. Conforme Coelho e Sossai (2015), a iniciativa para implantar o primeiro curso de ensino superior da região foi justificada em 1965 como resposta a um problema de “desproporcionalidade convincente”, pois em Santa Catarina havia apenas uma universidade, na capital Florianópolis. Tornava-se, pois, imperativo que Joinville, com suas indústrias e tendo atingido o maior índice de crescimento populacional catarinense entre 1960 e 1964, contasse com cursos superiores para atender às demandas crescentes tanto de recursos humanos de seu complexo industrial quanto de professores para a educação básica, que àquela altura registrava um aumento de 16,8% de escolares ao ano.

Já no princípio dos anos 1980 as comunidades interna e externa iniciaram os debates sobre a transformação da Furj em universidade, o que se concretizou por meio do credenciamento da Univille em 1996, conforme consta no histórico institucional que integra o primeiro capítulo do PDI 2022-2026.

1.4.1 Aspectos socioeconômicos

A mesorregião norte catarinense dispõe de uma área de 15.937,767 km² e uma população estimada para 2021 de 1.435.570 habitantes, conforme IBGE (2021g). Nessa área estão localizados 26 municípios de Santa Catarina agrupados em três microrregiões: a Microrregião de Canoinhas, a Microrregião de Joinville e a a Microrregião de São Bento do Sul.

Atualmente a Universidade dispõe de unidades e *campi* nos municípios de Joinville, São Bento do Sul e São Francisco do Sul e polos nos municípios de Joinville, São Bento do Sul, São Francisco do Sul, Araquari, Barra Velha, Guaramirim, Itapoá, Jaraguá do Sul e Massaranduba (figura 2), além de um polo em Guaratuba, no Paraná.

1.4.1.1 Joinville (SC)

O município de Joinville foi fundado em 9 de março de 1851, com a chegada dos primeiros imigrantes da Alemanha, Suíça e Noruega, a bordo da barca Colon.

Localizada na Região Sul do país, Joinville é o maior município catarinense, configurando-se como o terceiro polo industrial da Região Sul. Está entre os 15 maiores arrecadadores de tributos e taxas municipais, estaduais e federais, concentrando grande parte da atividade econômica na indústria, com destaque para os setores metalomecânico, têxtil, plástico, metalúrgico, químico e farmacêutico (SEPUD, 2020).

É o município polo da microrregião nordeste do estado de Santa Catarina, responsável por cerca de 20% das exportações catarinenses. Em 2020 ficou na 48.^a posição entre os maiores municípios exportadores do Brasil e em 2.^o lugar no Estado, apesar do desempenho negativo de 8,8% em relação ao ano de 2019 (FAZCOMEX, 2021).

Entre os produtos exportados por Joinville, a maior parte (39%) é de peças destinadas a motores. O valor acumulado atingiu os U\$ 234,54 milhões em 2019, o que representou queda de 2,8% em comparação com o exportado no mesmo período de 2020. Outra grande parte da exportação de Joinville (23%) é de bombas de ar de vácuo, compressores de ar e ventiladores. O valor atinge os U\$ 139,33 milhões, mas também apresentou queda de 8% em comparação com as exportações do mesmo período de 2018. Ainda, destacam-se as partes e acessórios para automóveis (6,9%), equivalentes a U\$ 41,89 milhões, e refrigeradores, *freezers*, aparelhos para produção de frio e bombas de calor (4,1%), equivalentes a U\$ 24,73 milhões (FIESC, 2020).

Segundo o IBGE (2021I), Joinville estima ter uma população de 604.708 pessoas em 2021, o que corresponde a uma densidade demográfica de 457 hab./km². Ficou em 1.^o lugar no *ranking* do produto interno bruto (PIB) de Santa Catarina em 2018, com o valor de quase R\$ 31 bilhões. O gráfico 1 mostra o PIB do município de 2002 a 2018, a preços correntes em milhões de R\$.

Entre as empresas que estão no município, 9 delas se configuram como as maiores do Brasil: Tupy (metalurgia), Tigre (plásticos e borrachas), Clamed Farmácias (comércio varejista), Mexichem Brasil (plásticos e borrachas), Schulz (mecânica), Scherer (comércio varejista), Krona (plásticos e borrachas), Döhler (têxtil, couro e vestuário) e Multilog (transportes e logística). Ainda, considerando a Região Sul, em Joinville estão instaladas 19 das 500 maiores empresas, segundo a Revista Amanhã (JOINVILLE..., 2021).

Deve-se destacar que Joinville mantém um índice alto de ocupação dos seus residentes, apesar de este ter apresentado, entre 2015 e 2017, uma queda. Contudo, em relação a números absolutos, observa-se um crescimento contínuo, passando de

192 mil (2014) para 249 mil (2019). O índice de ocupação é considerado alto, tendo em vista que a média do período é de 40%. No ano de 2008 Joinville tinha registrado no IBGE (2021I) 19.042 empresas, passando para 25.336 empresas em 2019. No que concerne a renda e ocupação, observa-se no gráfico 4 a média do salário mensal familiar, no período de 2008 a 2020.

Quanto ao número de estudantes no ensino médio, o gráfico 1 apresenta o total de alunos matriculados em relação ao período letivo e à evolução nos últimos anos.

Gráfico 1 – Estudantes do ensino médio – número de alunos matriculados por ano – 2008 a 2020 – Joinville (SC).

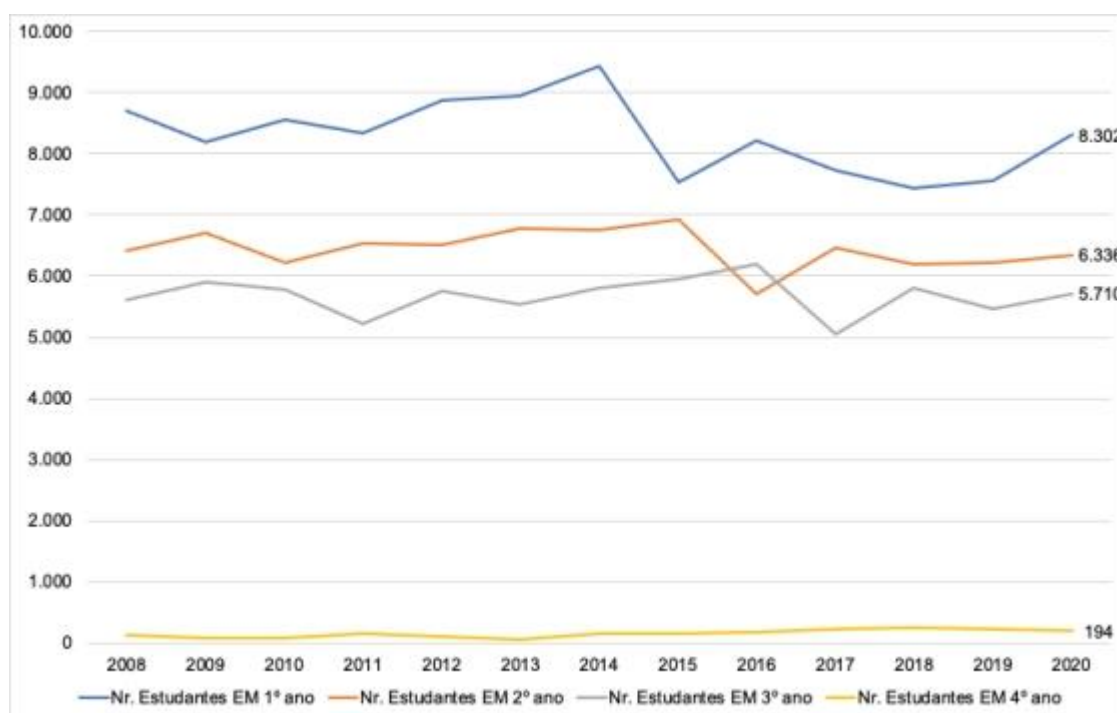

Fonte: IBGE (2021I)

O gráfico 1 evidencia que ocorreu pequena variação no número de estudantes matriculados no ensino médio, ficando o total de matrículas na média de 20.500 alunos. O ano de 2020 apresentou 8.302 alunos no 1.º ano, 6.336 no 2.º ano, 5.710 no 3.º ano (ensino médio) e 194 alunos no 4.º ano, cursos de ensino técnico.

1.4.1.2 São Bento do Sul (SC)

O município de São Bento do Sul, localizado no nordeste catarinense, começou a ser formado após a Cia. Colonizadora, com sede em Hamburgo, na Alemanha, enviar colonos para as terras da Colônia Dona Francisca (hoje Joinville). Em 1873,

após não haver mais terras disponíveis, um grupo subiu a Serra Geral a pé em direção ao planalto catarinense. Após chegarem às margens do Riacho São Bento, construíram o primeiro assentamento, e logo após partiram para abrir os primeiros caminhos na mata, sempre ao longo do Riacho São Bento. Os colonos, vindos da Áustria, Bavária, Polônia, Saxônia, Tchecoslováquia e de outras partes do Brasil, encontraram uma densa floresta, povoada por inúmeros animais e pássaros, e decidiram construir uma réplica da pátria que haviam deixado (PREFEITURA MUNICIPAL DE SÃO BENTO DO SUL, 2021).

Segundo a Prefeitura de São Bento do Sul (2021), em 21 de maio de 1883, pela Lei Provincial n.º 1030 de Santa Catarina, foi criado oficialmente o município de São Bento do Sul, instalado em 30 de janeiro de 1884.

Desde suas origens, São Bento do Sul foi uma grande produtora de móveis em madeira, amparada basicamente por suas densas florestas; destaca-se o fato de ter sido a primeira cidade catarinense a exportar móveis, segundo Kutach (2014).

Segundo o IBGE (2021o), São Bento do Sul estima ter uma população de 86.317 pessoas em 2021, o que corresponde a uma densidade demográfica de 149 hab./km². Ficou em 19.º lugar no *ranking* do PIB de Santa Catarina em 2018, com o valor de quase R\$ 3,19 bilhões.

O PIB de São Bento do Sul apresentou um crescimento contínuo e constante entre os anos de 2002 e 2014, passando de R\$ 875 milhões (2002) para R\$ 3,12 bilhões (2014). São Bento do Sul, assim como ocorreu com outros municípios cuja atividade econômica é bastante diversificada, recebe todos os estímulos e as interferências negativas oriundas do desempenho econômico do Brasil, assim como da economia internacional. Por isso, como a economia brasileira sofreu uma queda em 2015 e 2016, observa-se que o baixo desempenho nacional interferiu no desempenho de São Bento do Sul, com a queda no PIB. Verifica-se a retomada da economia a partir de 2017, voltando ao patamar do PIB de R\$ 3,19 bilhões em 2019. São Bento do Sul é o 8.º exportador de Santa Catarina. As indústrias da cidade venderam ao mercado internacional 1,6% do total exportado no estado. Os produtos mais comercializados foram móveis (43,5% de participação em Santa Catarina), tubos e perfis ocos de ferro ou aço (80,4% do estado) e madeira serrada (9,1% de participação em Santa Catarina). O faturamento das indústrias de São Bento do Sul, Campo Alegre e Rio Negrinho alcançou US\$ 165,161 milhões, o que representa um

crescimento de 30% se comparado aos US\$ 126,664 milhões exportados em 2017 (FIESC, 2020).

Uma matriz econômica diversificada, como a de São Bento do Sul, acompanhando a tendência mundial de crescimento econômico na área de serviços, viabiliza novos empreendimentos, gerando renda superior com o emprego de mão de obra qualificada, especialmente na área de inovação tecnológica, por meio da consolidação do Parque Científico e Tecnológico (ACISBS, 2021).

E, em relação ao número de estudantes no ensino médio, o gráfico 2 apresenta o total de alunos matriculados em relação ao período letivo e à evolução nos últimos anos.

Gráfico 2 – Estudantes do ensino médio – n.º de alunos matriculados por ano – 2008 a 2020 – São Bento do Sul (SC)

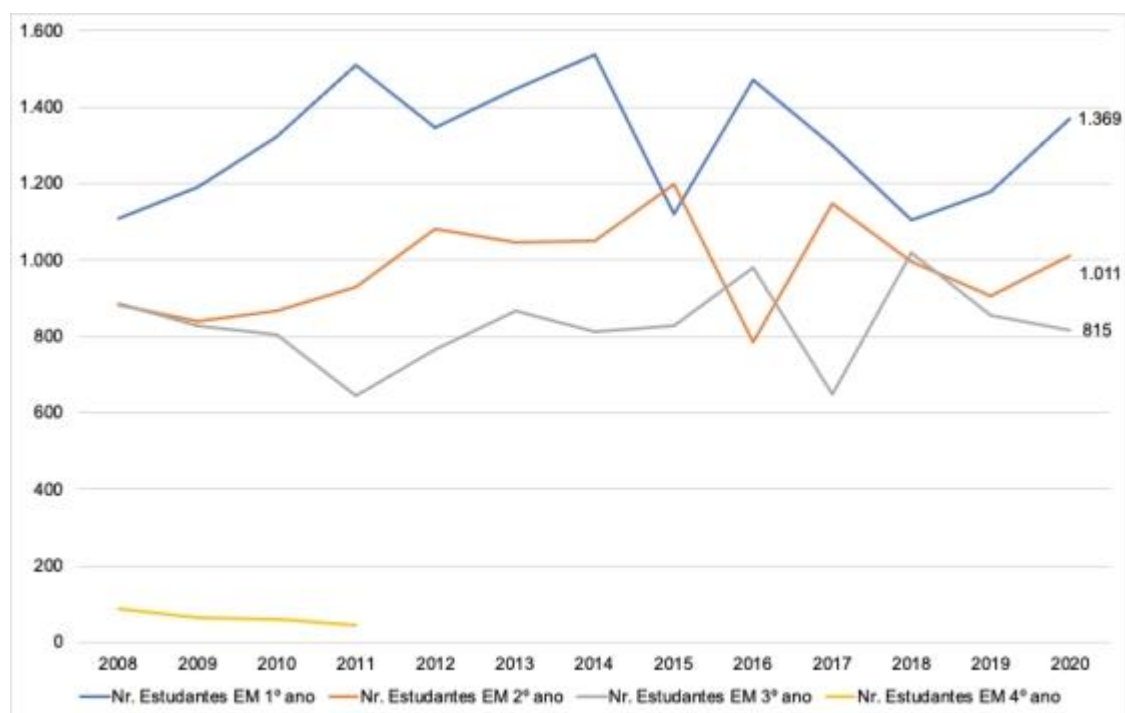

Fonte: IBGE (2021o)

Nota-se no gráfico 2 que ocorreu pouca variação no número de estudantes matriculados no ensino médio, ficando o total de matrículas na média de 3.000 alunos. O ano de 2020 apresentou 1.369 alunos no 1.º ano, 1.011 no 2.º ano e 815 no 3.º ano do ensino médio.

1.4.1.3 São Francisco do Sul (SC)

São Francisco do Sul é a terceira cidade mais antiga do Brasil – a ilha foi descoberta em 1504. Em 15 de abril de 1847 recebeu o título de cidade. Com a construção da rede ferroviária, a região teve um forte impulso de desenvolvimento. A importância dos trens para a economia de São Francisco do Sul mantém-se até hoje, já que neles os produtos do município são transportados até o porto. No século XX a localização do porto mudou, permitindo maior movimento de navios (SEBRAE, 2019g).

Em princípio a região foi colonizada e povoada como posição estratégica de controle territorial do Império. Nas suas terras foi instaurada uma monocultura escravista para cultivo de mandioca e produção de farinha, e sua maior parte era destinada ao centro imperial. A tradição marítima e pesqueira desenvolveu-se na produção de peixe seco. Com o fim do ciclo agrário, que coincide com a abolição da escravidão, ocorreu o surgimento da atividade portuária na primeira década do século XX. As primeiras instalações aduaneiras encontravam-se no perímetro do atual Centro Histórico. A partir da segunda metade do século passado, com as novas instalações, a atividade portuária estabeleceu-se como principal atividade econômica do município (PREFEITURA MUNICIPAL DE SÃO FRANCISCO DO SUL, 2021).

São Francisco do Sul destaca-se, economicamente, pela presença do quinto maior porto brasileiro em movimentação de contêineres, cuja atividade responde por mais de 70% da renda do município, com significativos reflexos para o turismo, comércio e serviços (SEBRAE, 2019g).

Segundo o IBGE (2021p), São Francisco do Sul estima ter uma população de 54.751 pessoas em 2021, o que corresponde a uma densidade demográfica de 85 hab/km². Ficou em 14.º lugar no *ranking* do PIB de Santa Catarina em 2018, com o valor de quase R\$ 4,1 bilhões.

Um fator determinante para o crescimento do PIB de São Francisco do Sul é o seu porto e as demais atividades econômicas relacionadas a ele. Em 2019 o Porto de São Francisco do Sul consolidou-se como o maior em movimentação de cargas em Santa Catarina. É considerado pela Agência Nacional de Transportes Aquaviários (Antaq) o 6.º em qualidade ambiental entre os portos públicos do país e o 7.º maior do Brasil em volume de carga geral. Além disso, ocupa a quinta posição nacional em movimentação de fertilizantes (PORTO DE SÃO FRANCISCO DO SUL, 2021).

Um dos grandes obstáculos que a cidade enfrenta é o acesso. Em uma entrevista para a colunista Estella Benetti (2019), do jornal NSC Total, o então prefeito afirmou

que enquanto não houver a duplicação da BR-280 a cidade segue sofrendo impactos, como contêineres que não realizam mais o segmento para o Porto de São Francisco do Sul por conta do estrangulamento da BR-280. Relata nessa mesma entrevista que a cidade não consegue competir com os portos das cidades de Itapoá e Navegantes, pois, como o porto é público, os gastos são relativamente maiores do que nas cidades com porto privado. O prefeito ainda diz que, apesar dessa dificuldade com a BR-280, o porto não sofre grandes impactos econômicos; já o turismo, sim. São Francisco do Sul possui uma série de projetos de novos portos, projetos esses referentes a três terminais graneleiros, à unidade de regaseificação de gás natural TGS e ao Porto Brasil Sul. Existe uma série de novas lojas, como a Havan, a qual foi inaugurada em agosto de 2019, e novos supermercados, como Komprão, Preceiro, Angeloni, intensificando a atividade de serviço/comércio.

Em relação ao número de estudantes no ensino médio, o gráfico 3 apresenta o total de alunos matriculados em relação ao período letivo e à evolução nos últimos anos.

Gráfico 3 – Estudantes do ensino médio – n.º de alunos matriculados por ano – 2008 a 2020 – São Francisco do Sul (SC)

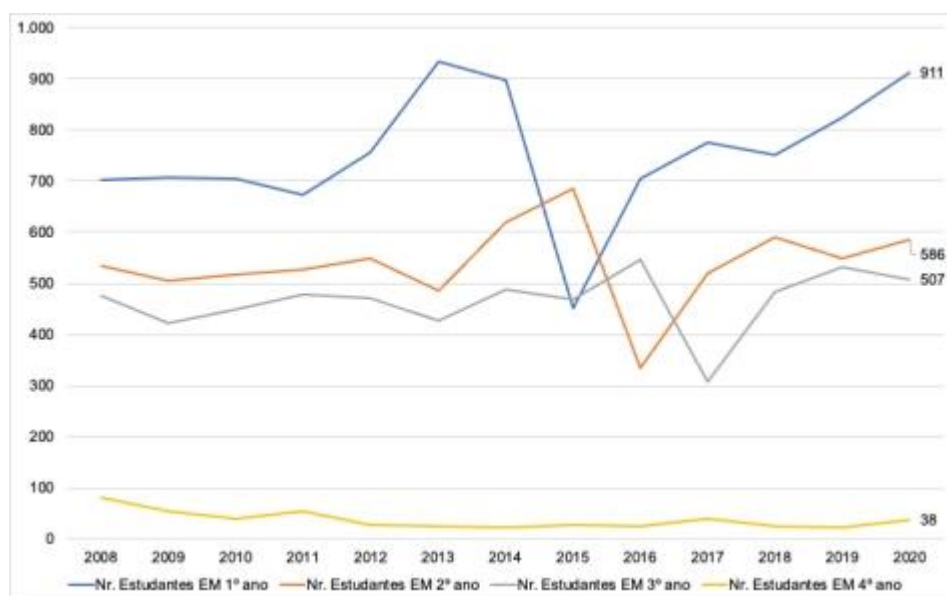

Fonte: IBGE (2021p)

O gráfico 3 apresenta o número de estudantes matriculados no ensino médio, e é possível notar que o número de alunos matriculados no 1.º ano vem apresentando crescimento a partir de 2015 após ter registrado queda em relação a 2013. O ano de

2020 apresentou 911 alunos no 1.º ano, 586 no 2.º ano, 507 no 3.º ano e 38 no 4.º ano do ensino médio (este último corresponde ao ensino técnico).

1.5 Breve histórico da Furj/Univille

A história da Universidade da Região de Joinville (Univille) confunde-se com a história da educação superior no norte catarinense. A implantação da Faculdade de Ciências Econômicas em 1965, que tinha como mantenedora a Comunidade Evangélica Luterana e atualmente é um dos cursos de graduação da Univille, deu início a essa história. Em 1967, a Lei Municipal n.º 871/67, de 17 de julho, originou a Fundação Joinvilense de Ensino (Fundaje), com o objetivo de criar e manter unidades de ensino superior. Segundo Coelho e Sossai (2015), em 1971 o nome Fundaje foi alterado para Fundação Universitária do Norte Catarinense (Func), pela Lei n.º 1.174/71, de 22 de dezembro. Em 1975, todas as unidades da fundação foram transferidas para o Campus Universitário, em uma área do bairro Bom Retiro (atualmente pertencente à Zona Industrial Norte), e passaram a constituir a Fundação Educacional da Região de Joinville (Furj), segundo a Lei Municipal n.º 1.423/75, de 22 de dezembro de 1975, que modificou sua denominação e alterou sua estrutura organizacional. Atualmente a Furj é a mantenedora da Univille.

Ao longo dos mais de 55 anos de atuação, a Instituição desenvolveu-se pelos esforços da comunidade e do poder público dos municípios em que atua, com o intuito de oportunizar aos jovens da região o acesso à educação superior. Os principais fatos da trajetória de desenvolvimento da Universidade estão ilustrados na linha do tempo apresentada na figura 4 e estão descritos nesta seção do PDI 2022-2026.

Em 1977 a educação básica começou a ser oferecida pela Instituição, em unidade específica denominada Colégio de Aplicação, que em 2001 passou a funcionar em sede própria, com a denominação de Colégio Univille.

Em 1982 a área de ensino da Furj estendeu sua atuação até Jaraguá do Sul, com o curso de Ciências Econômicas, e, no ano seguinte, também com o curso de Ciências Contábeis. Em 2019 a Univille criou o polo de educação a distância (EaD) em Jaraguá do Sul.

Em 1984 começou a ofertar o curso de Administração de Empresas em São Bento do Sul. Em 1993 houve expansão na atuação da Univille na cidade, com a

instalação do campus, embora as atividades pedagógicas dos cursos continuassem a ser desenvolvidas em espaços locados. Em março de 1998 a sede própria foi inaugurada. No ano seguinte houve a construção do Centro de Estudos e Pesquisas Ambientais (Cepa) Rugendas, em área localizada fora da região urbana de São Bento do Sul. Em 2006 foi criado o Colégio Univille no Campus São Bento do Sul, com o intuito de oferecer o ensino médio. A partir de 2012 o colégio passou a ofertar também as séries finais do ensino fundamental. Em 2018 entrou em funcionamento o polo EaD no Campus São Bento do Sul.

A direção-geral da Instituição, desde sua criação, era exercida por nomeação feita pelo prefeito de Joinville. Somente no fim de 1987, em um trabalho conjunto com a comunidade acadêmica, realizaram-se as primeiras eleições diretas para o cargo de diretor-geral. Em 6 de outubro de 1987 o prefeito de Joinville assinou a Lei n.º 5.660, a qual previa que o diretor-geral das Unidades Integradas de Ensino passaria a ser eleito (COELHO; SOSSAI, 2015). Desde então, as eleições para o dirigente da Instituição ocorrem por votação secreta de seu Colégio Eleitoral, composto por profissionais da educação, estudantes e pessoal administrativo.

Figura 2 – Linha do tempo com datas relacionadas à Univille no período de 1989-2021



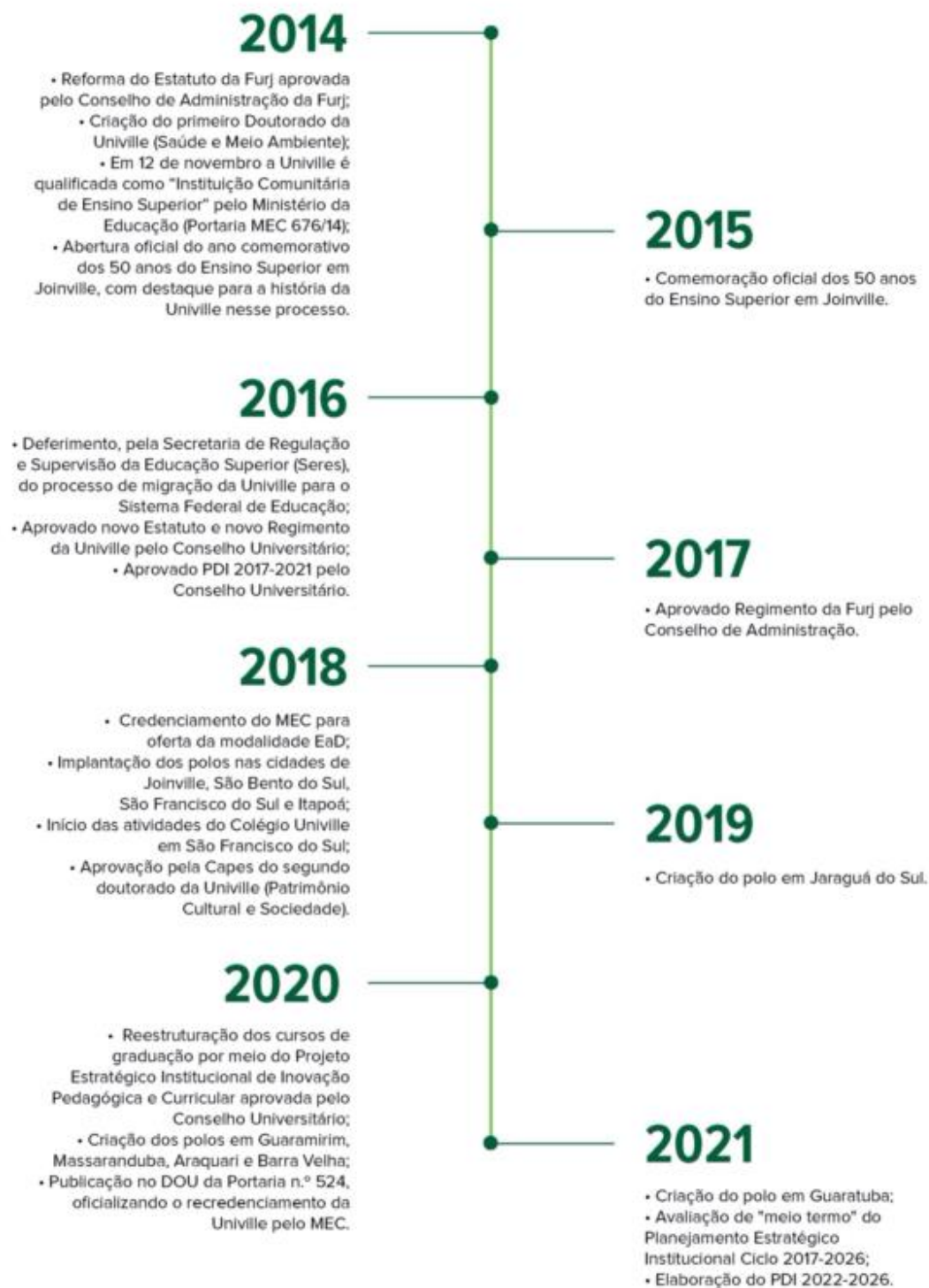

Fonte: Adaptado de Coelho e Sossai (2015)

No início do ano letivo de 1989 aconteceram reuniões com lideranças comunitárias das áreas econômica e política do município e lideranças da comunidade acadêmica para rever o projeto institucional da Furj. Foi então criado o grupo Rumo à Universidade, com a tarefa específica de elaborar uma proposta pedagógica que viabilizasse a transformação da fundação em universidade. Em março de 1990 a carta consulta que delineava o perfil de uma universidade adequada às questões voltadas à microrregião, denominada Universidade da Região de Joinville, foi protocolada no Conselho Federal de Educação (CFE). O documento apresentava a proposta de uma universidade que contemplasse uma visão interdisciplinar de ciência, com ênfase em aspectos ambientais, concretizada por meio do ensino, da pesquisa e da extensão. Segundo Coelho e Sossai (2015, p. 35), a interdisciplinaridade foi preocupação do projeto pedagógico institucional e dos cursos “diante do desafio de religar saberes para responder aos complexos problemas regionais”.

Em 1991 a carta consulta foi aprovada e a implementação do Projeto Univille foi autorizada, com a posse solene da Comissão Federal de Acompanhamento do Projeto. Foram desenvolvidas ações no que diz respeito a capacitação docente, plano de cargos e salários, ampliação do acervo da biblioteca, ampliação das instalações físicas e construção de novos laboratórios (COELHO; SOSSAI, 2015). Em 1992 o Presidente da República assinou a homologação do parecer emitido pelo CFE. Em maio de 1993, diante de mudanças na legislação relacionada à educação superior, a responsabilidade pelo acompanhamento passou ao Conselho Estadual de Educação do Estado de Santa Catarina (CEE/SC).

Em 5 de dezembro de 1995, pelo Parecer n.º 214/95, o CEE/SC aprovou, por unanimidade, os documentos que normatizavam a estrutura da Instituição: Estatuto da mantenedora (Furj), Estatuto e Regimento da Univille, juntamente com o reconhecimento de todos os seus cursos. Em 14 de agosto de 1996 foi assinado o Decreto Presidencial de Credenciamento da Univille, publicado no Diário Oficial da União em 15 de agosto do mesmo ano. Esse credenciamento foi renovado em 2001 pelo CEE/SC pelo prazo de cinco anos (Parecer n.º 123 e Resolução n.º 032/2001). Desde o seu credenciamento enquanto universidade (1996), passando pelos processos de renovação de credenciamento (2001 e 2010) pelo CEE, de migração para o Sistema Federal de Educação (2014 a 2016) e de seu credenciamento pelo MEC/Inep (2020), a Univille concretizou uma série de iniciativas planejadas que

tiveram como efeito não apenas a expansão física e a requalificação da sua infraestrutura, como também a ampliação e reconfiguração de sua atuação em ensino, pesquisa e extensão em prol do desenvolvimento da região.

Em 1999 foi implantado o Cepa da Vila da Glória, visando desenvolver estudos e pesquisas ambientais na região da Baía da Babitonga. Em 2004 a Univille passou a atuar na cidade de São Francisco do Sul em unidade própria. Entretanto, desde 1993, a Instituição já estava presente na região com a oferta de cursos de graduação e atividades de pesquisa e extensão. Em 2018 houve a ampliação da unidade com a educação básica, por meio da implantação do Colégio Univille em São Francisco do Sul, com a oferta das séries finais do ensino fundamental e ensino médio. Também em 2018 a Unidade São Francisco do Sul passou a contar com um polo EaD.

No ano 2000, na área central de Joinville, foi criada uma unidade com salas de aula, laboratórios, ambulatorios médicos e uma farmácia-escola para dar suporte às atividades pedagógicas dos cursos da área da saúde, bem como aperfeiçoar o atendimento à população e aos termos do convênio estabelecido com o Sistema Único de Saúde (SUS). Em 2018 a Unidade Centro também passou a abrigar um dos polos EaD.

Quanto ao fortalecimento de sua inserção social e de sua representatividade política, a Univille concretizou uma série de iniciativas. Em 2006 foi instituído o Núcleo de Inovação e Propriedade Intelectual (Nipi), com o objetivo de estimular, promover, valorizar e difundir conhecimentos gerados na Universidade ou em parceria com instituições externas de diferentes naturezas. Conforme Coelho e Sossai (2015), com as atividades desenvolvidas pelo Nipi a Univille passou a ter representatividade no Sistema Nacional para a Inovação e no projeto do governo estadual de implantação e estruturação de núcleos de inovação tecnológica em Santa Catarina. Posteriormente o Nipi e o Escritório de Projetos foram unidos, dando origem à Agência de Inovação e Transferência de Tecnologia (Agitte) em 2018.

Em 2009, para fomentar as parcerias estratégicas entre a Univille, outras instituições de ensino, empresas e governos, o Conselho de Administração (ConsAdm) da Furj criou o Parque de Inovação Tecnológica de Joinville e Região (Inovapark). Por seu intermédio, desencadeou-se um processo dinâmico de estruturação e gestão de um ambiente que passou a potencializar atividades de pesquisa científica e tecnológica, transferência de tecnologia e de incentivo à

inovação produtivo-social, resultando na criação e consolidação de empreendimentos ligados a novas tecnologias, produtos, serviços e processos.

Quanto ao escopo de sua atuação na indissociabilidade entre ensino, pesquisa e extensão, ressalta-se o fato de que a Universidade amplia sua atuação, implantando quatro comitês de área que agrupam os cursos de graduação e os programas de pós-graduação *stricto sensu* desde 2016, quais sejam: Comitê de Arquitetura, Design, Engenharias e Ciências Exatas; Comitê de Ciências Socioeconômicas e Hospitalidade; Comitê de Ciências Humanas e Ciências Jurídicas; Comitê de Ciências da Saúde e Ciências Biológicas. Para se ter uma ideia, dos 13 cursos de graduação em funcionamento em 1996, a Univille passou a ofertar em 2021 mais de 40 graduações, implantando cursos nas mais diversas áreas, tanto na modalidade presencial quanto na modalidade a distância.

No âmbito da pós-graduação *stricto sensu*, destaca-se a implantação do seu primeiro mestrado, em 1999, em Saúde e Meio Ambiente. Em 2021 a Univille conta com seis programas de pós-graduação, sendo dois deles de mestrado e doutorado (Saúde e Meio Ambiente e Patrimônio Cultural e Sociedade) e quatro de mestrado (Educação, Engenharia de Processos, Design e Sistemas Produtivos). Observa-se que o Mestrado em Sistemas Produtivos, credenciado pela Capes em 2021, é uma iniciativa inovadora, já que é o primeiro mestrado associativo criado por quatro instituições comunitárias de ensino superior (Ices) de Santa Catarina, entre as quais está a Univille.

Ademais, desde 2007 as Ices do Rio Grande do Sul e de Santa Catarina intensificaram a articulação política com o intuito de fortalecer o reconhecimento da categoria de universidades comunitárias pelo governo federal e pela sociedade. A Associação Brasileira das Universidades Comunitárias (Abruc), a Associação Catarinense das Fundações Educacionais (Acafe) e outras entidades dedicaram-se ao fortalecimento da identidade das instituições comunitárias e à divulgação do papel por elas desempenhado. Tal movimento resultou na aprovação da Lei n.º 12.881/2013, de 12 de novembro de 2013, que dispõe sobre a definição, a qualificação, as prerrogativas e as finalidades das Ices. Além disso, a articulação levou à alteração da Lei n.º 9.394/1996, de 20 de dezembro de 1996 (Lei das Diretrizes e Bases da Educação – LDB). Por meio da Lei n.º 13.868/2019, de 3 de setembro de 2019, que alterou o artigo 19 da LDB, a legislação federal passou a considerar “comunitárias” como uma das categorias administrativas em que

instituições de ensino dos diferentes níveis podem ser classificadas. A partir desses movimentos, em 2014 a Furj/Univille encaminhou processo ao MEC para a qualificação como IEs. Em 12 de novembro de 2014, pela Portaria n.º 676/14, a Secretaria de Regulação e Supervisão da Educação Superior (Seres) do MEC qualificou como Ices a Univille, mantida pela Furj.

Em 2014, por decisão do Conselho Universitário, a Instituição aderiu ao Edital MEC/Seres n.º 4, de 1.º de julho daquele ano, permitindo a migração de instituições de ensino superior para o sistema federal de educação. Tal decisão se pautou em análise realizada pela Reitoria e que indicou a pertinência dessa migração, considerando os posicionamentos do MEC a partir de decisões do Supremo Tribunal Federal, que indicavam que instituições de ensino superior públicas de direito privado deveriam integrar o sistema federal de educação. Em 2016 a Seres deferiu o processo de migração da Universidade. Com esse deferimento, a Univille protocolou os processos referentes a reconhecimento e renovação de reconhecimento dos cursos de graduação em atividade, bem como o processo de credenciamento da Universidade.

Em continuidade ao Projeto Estratégico de Migração para o Sistema Federal, em 2017 e 2018 a Universidade recebeu a visita de avaliação in loco, promovida pelo MEC/Inep, nos diversos cursos de graduação. A visita in loco para o credenciamento institucional ocorreu em junho de 2018; a Univille recebeu nota 4. Ao longo dos anos de 2018 a 2020 foram emitidas as portarias de reconhecimento e de renovação de reconhecimento dos cursos de graduação que passaram pela avaliação do MEC/Inep durante a migração para o sistema federal. Por fim, foi publicada no Diário Oficial da União (DOU) a Portaria do MEC n.º 524, de 9 de junho de 2020, que credenciou a Univille como Universidade pelo prazo de oito anos. A referida portaria foi emitida pelo MEC com um equívoco de endereço da Instituição, o que foi retificado no DOU de 8 de julho de 2020. Com isso, o Projeto Estratégico de Migração para o Sistema Federal foi finalizado. Por meio desse processo de migração, a Univille passou a ser regulada, supervisionada e avaliada pelo Conselho Nacional de Educação (CNE) e pelo MEC e não mais pelo CEE/SC.

Também em 2014, com base no PDI 2012-2016 aprovado pelo Conselho Universitário, a Univille encaminhou ao MEC o processo de credenciamento institucional para a oferta da educação a distância (EaD). No mesmo ano ocorreu a visita do MEC/Inep de avaliação in loco para o credenciamento do polo de apoio

presencial em São Francisco do Sul. Em 2016 e 2017, por força das mudanças na legislação, houve um redimensionamento do Projeto Estratégico de Implantação da EaD pela Univille. Após a readequação do processo, o MEC/Inep realizou em 2018 a visita de avaliação in loco, e a Univille foi credenciada para oferta de EaD por meio da Portaria do MEC n.º 410/18, de 4 de maio de 2018.

No último trimestre de 2018 a Univille iniciou as operações de EaD por meio da oferta de dez Cursos Superiores de Tecnologia (CST), 20 cursos de pós-graduação lato sensu em quatro polos próprios (Polo Campus Joinville, Polo Campus São Bento do Sul, Polo São Francisco do Sul e Polo Joinville Centro) e um polo em parceria (Polo Itapoá). Assim, o Projeto Estratégico de Implantação da EaD foi finalizado.

A partir de 2020 a EaD Univille passou a integrar a operação da Universidade para dar continuidade à ampliação do portfólio de cursos de graduação de Bacharelado, Licenciatura e Engenharias, bem como cursos de pós-graduação lato sensu. Também foram criados polos nos municípios de Guaramirim, Massaranduba, Araquari, Barra Velha e, em 2021, Guaratuba (PR).

Conforme a Organização Pan-Americana de Saúde (OPAS, 2020), em 31 de dezembro de 2019 a Organização Mundial de Saúde (OMS) foi alertada sobre casos de pneumonia na cidade de Wuhan, na China, cujo agente infeccioso era um novo tipo de coronavírus que ainda não havia sido detectado em seres humanos. Em 11 de fevereiro de 2020 o vírus foi identificado como severe acute respiratory syndrome coronavirus 2 (SARS-CoV-2), sendo o agente infeccioso da coronavirus disease 2019 (covid-19). No dia 11 de março de 2020 a OMS caracterizou a covid-19 como uma pandemia, estando essa medida ainda em vigor em dezembro de 2021. O termo pandemia refere-se à distribuição geográfica da doença, que alcançou escala global e que ainda em 2021 permanece com surtos em várias regiões do mundo. Conforme dados da OMS, em 3 de novembro de 2021 havia mais de 247 milhões de casos confirmados de covid-19, mais de 5 milhões de mortes e mais de 7 bilhões de doses de vacina aplicadas (OMS, 2021).

No âmbito do sistema federal de educação, o Ministério da Educação emitiu a Portaria do MEC n.º 343, de 17 de março de 2020, que autorizou em caráter excepcional a substituição das disciplinas presenciais, em andamento, por aulas que utilizassem meios e tecnologias de informação e comunicação, enquanto durar a situação de pandemia de covid-19.

Diante do decreto estadual, a Reitoria suspendeu as atividades acadêmicas presenciais nos campi, nas unidades e nos polos por 15 dias a partir de 16 de março. Nesse período de 15 dias, a Reitoria mobilizou as coordenações de área, coordenações de cursos e programas, bem como as gerências e assessorias para a elaboração de uma proposta de alteração do calendário acadêmico e a disponibilização da plataforma Univille Virtual para professores e estudantes.

O ministro da Educação, em dezembro de 2020, homologou o Parecer n.º 19 do Conselho Nacional de Educação (CNE), que estendeu até 31 de dezembro de 2021 a permissão para atividades remotas no ensino básico e superior em todo o país. O parecer indicava ainda que o retorno dependeria da matriz de risco da localidade e que poderia ser gradual e em um modelo híbrido que facultasse ao estudante assistir às aulas remotamente ou de forma presencial.

Do ponto de vista acadêmico, o ano de 2021 foi caracterizado por dificuldades no que diz respeito a um possível retorno pleno à presencialidade. Um dos efeitos disso foi a confirmação da queda no número de matriculados nos cursos de graduação, um fenômeno observado não apenas na Univille, mas em todas as instituições de ensino.

O calendário acadêmico de 2021 foi aprovado pelo Conselho Universitário considerando a legislação vigente e a organização da Universidade para a oferta das aulas em um sistema híbrido. Mais uma vez, sob a supervisão da Pró-Reitoria de Ensino e com o suporte das demais pró-reitorias, as coordenações de áreas e coordenações de cursos planejaram e organizaram a retomada gradual da presencialidade levando em conta o cenário pandêmico, a evolução da vacinação e as especificidades de cada curso e disciplina.

Diante destes desafios, definiu-se que a Reitoria, a Diretoria Administrativa e os comitês de área desenvolveriam em 2020, para implantação a partir de 2021, a reestruturação da organização didático-pedagógica dos cursos de graduação da Univille, considerando as diretrizes e os modelos aprovados pelo Conselho Universitário em 2020; a reestruturação dos custos e da formação de preços dos cursos e serviços da Instituição; e a reestruturação das políticas e práticas mercadológicas dos cursos e serviços da Instituição.

Quanto à reestruturação da organização didático-pedagógica dos cursos de graduação, intensificaram-se as ações em 2020 do Projeto Estratégico Institucional de Inovação Pedagógica e Curricular, do Projeto Estratégico Institucional de

Curricularização da Extensão e do Projeto Estratégico Institucional de elaboração de uma metodologia híbrida (blended) de ensino e aprendizagem. Mediante diretrizes amplamente discutidas na comunidade acadêmica e aprovadas pelo Conselho Universitário por meio da Resolução n.º 19/20, os cursos de graduação passaram por reestruturações que incluíram a semestralização, o compartilhamento de componentes curriculares entre cursos, áreas e campi, o compartilhamento de componentes curriculares relativos a eixos formativos institucionais, a inclusão de componentes curriculares semipresenciais e a adoção de metodologias de aprendizagem ativa e de tecnologias educacionais. Além da reestruturação de cursos existentes, em 2020 foram autorizados pelo Conselho Universitário (ConsUn) 16 cursos novos, sendo 11 presenciais e 5 na modalidade EaD.

O processo de reestruturação da graduação envolveu ações associadas a duas outras medidas de sustentabilidade aprovadas pelo ConsUn e ConsAdm e implementadas em 2020. A reestruturação dos custos e da formação de preços dos cursos e serviços da Instituição foi desenvolvida pela Diretoria Administrativa da Furj com o envolvimento das Pró-Reitorias e das coordenações de área e coordenações de cursos, resultando em uma engenharia econômica que buscou racionalizar custos sem perder de vista os aspectos da qualidade e da inovação. A reestruturação das políticas e práticas mercadológicas dos cursos e serviços da Instituição envolveu a Diretoria Administrativa, a Procuradoria Jurídica, a Gerência de Comunicação e as coordenações de áreas e de cursos com o objetivo de buscar o aperfeiçoamento dos processos de ingresso e as campanhas de captação, considerando o contexto concorrencial na área da educação superior na região de atuação da Universidade. Essas ações foram priorizadas considerando-se que a análise de cenário indicava que o prolongamento da pandemia e a crise econômica nacional trariam mais dificuldades na captação de novos estudantes para 2021.

Embora 2020 e 2021 tenham sido anos dramáticos para a sociedade global, a Univille buscou enfrentar esse momento histórico de forma responsável e cidadã, engajando-se ou liderando iniciativas que concorreram para minimizar o contágio pelo coronavírus SARS-CoV2, para amenizar o sofrimento pelas perdas de vidas e para o atendimento aos doentes. No amplo escopo de sua atuação como universidade comunitária, a comunidade acadêmica não mediu esforços para enfrentar todas as urgências sociais que emergiram, dia a dia, das esferas educacional, econômico-financeira e saúde física e psíquica. Dos dilemas que

abateram incessantemente as comunidades locais, cumpre ainda à Univille, cada vez mais, afirmar-se como espaço que historicamente cultivava esperanças de (re)construção de novos futuros mais promissores.

1.6 Corpo dirigente

ALEXANDRE CIDRAL – Reitor

Titulação

Graduação: Ciências da Computação – Universidade Federal de Santa Catarina – UFSC (1988)

Graduação: Psicologia – Associação Catarinense de Ensino – ACE (1995)

Mestrado: Psicologia – Universidade Federal de Santa Catarina – UFSC (1997)

Doutorado: Engenharia de Produção – UFSC (2003)

THEREZINHA MARIA NOVAIS DE OLIVEIRA – Vice-Reitora

Titulação

Graduação: Engenharia Sanitária – Universidade Federal de Santa Catarina – UFSC (1989)

Mestrado: Engenharia de Produção – Universidade Federal de Santa Catarina – UFSC (1993)

Doutorado: Engenharia de Produção – Universidade Federal de Santa Catarina – UFSC (1998)

EDUARDO SILVA – Pró-Reitor de Ensino

Titulação

Graduação: Filosofia – Fundação Educacional de Brusque – UNIFEBE (2001)

Mestrado: Patrimônio Cultural e Sociedade – Universidade da Região de Joinville – Univille (2010)

Doutorado: Comunicação e Cultura – Universidade Federal do Rio de Janeiro - UFRJ (2021)

PAULO HENRIQUE CONDEIXA DE FRANÇA – Pró-Reitor de Pesquisa e Pós-Graduação

Titulação

Graduação: Engenharia Química – Universidade Federal do Paraná - UFPR (1992)

Mestrado: Biologia Celular e Molecular – Fundação Oswaldo Cruz (FIOCRUZ) (1997)

Doutorado: Ciências – Universidade Federal do Rio de Janeiro – UFRJ (2005)

PATRÍCIA ESTHER FENDRICH MAGRI – Pró-Reitora de Extensão e Assuntos Comunitários

Titulação

Graduação: Educação Física – Universidade Regional de Blumenau - FURB (1987)

Mestrado: Educação e Cultura – Universidade Estadual de Santa Catarina – UDESC (2002)

Doutorado: Saúde e Meio Ambiente – Universidade da Região de Joinville – Univille (2019)

LIANDRA PEREIRA – Diretora Geral do *Campus* São Bento do Sul

Titulação

Graduação: Pedagogia - Faculdade Guilherme Guimbala – ACE (1993)

Especialização: Psicopedagogia: Supervisão Escolar - Faculdade Guilherme Guimbala – ACE (1996)

Mestrado: Educação e Cultura – Universidade do Estado de Santa Catarina – UDESC (2004)

Doutorado: Educação – Pontifícia Universidade Católica do Paraná – PUCPR (2010)

1.7 Estrutura organizacional

A estrutura organizacional é a forma como uma instituição ou organização distribui a autoridade, as responsabilidades e as atividades com vistas a executar os processos de trabalho que proporcionam a implementação das estratégias e o alcance dos objetivos organizacionais. De acordo com Hall (2004), a estrutura organizacional consiste na maneira como ocorre a distribuição das pessoas entre posições sociais que influenciam os relacionamentos de papéis desempenhados por elas. Essa estrutura implica a divisão de trabalho (distribuição das tarefas entre as pessoas) e a hierarquia (distribuição das pessoas em posições), atendendo a três funções básicas: viabilizar os processos, produtos e serviços organizacionais com o

intuito de alcançar os objetivos e metas; minimizar as variações individuais sobre a organização; estabelecer o contexto no qual o poder decisório é exercido e as ações são executadas. Dessa forma, a estrutura organizacional é a soma de meios pelos quais o trabalho se divide em tarefas distintas e como se realiza a coordenação dessas tarefas (MINTZBERG, 2010), com implicações quanto à definição das instâncias deliberativas, executivas e consultivas e das relações hierárquicas entre as áreas na organização.

O organograma da Furj é apresentado na figura 2.

Figura 2 – Organograma da Furj

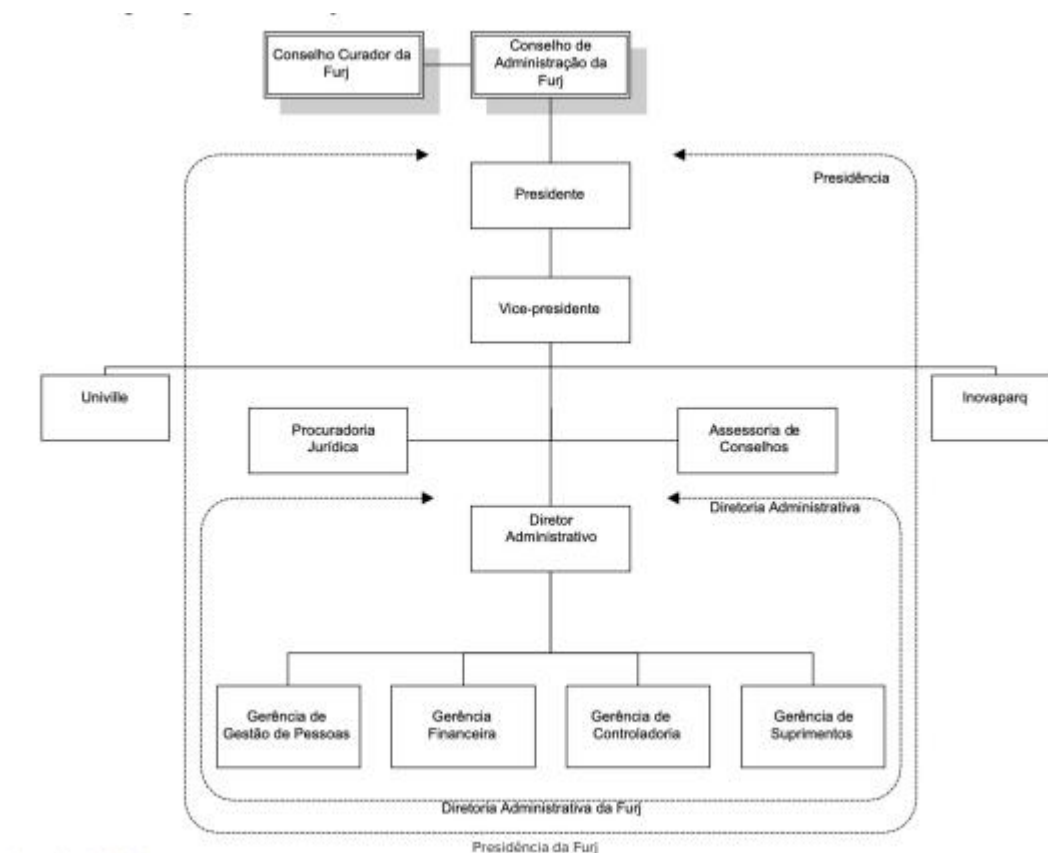

Fonte: PDI 2022-2026 (UNIVILLE, 2022)

A Furj tem como órgão deliberativo superior o Conselho de Administração, e como órgão fiscalizador, o Conselho Curador. O órgão executivo da Furj é a presidência, da qual faz parte a diretoria administrativa. A Furj é mantenedora da Univille e do Inovapark.

A administração da Univille está organizada em geral, dos campi e unidades, dos cursos de graduação e programas de pós-graduação stricto sensu e dos órgãos

complementares e suplementares (UNIVILLE, 2016b). O organograma da Univille é apresentado na figura 3.

Figura 3 – Organograma da Univille

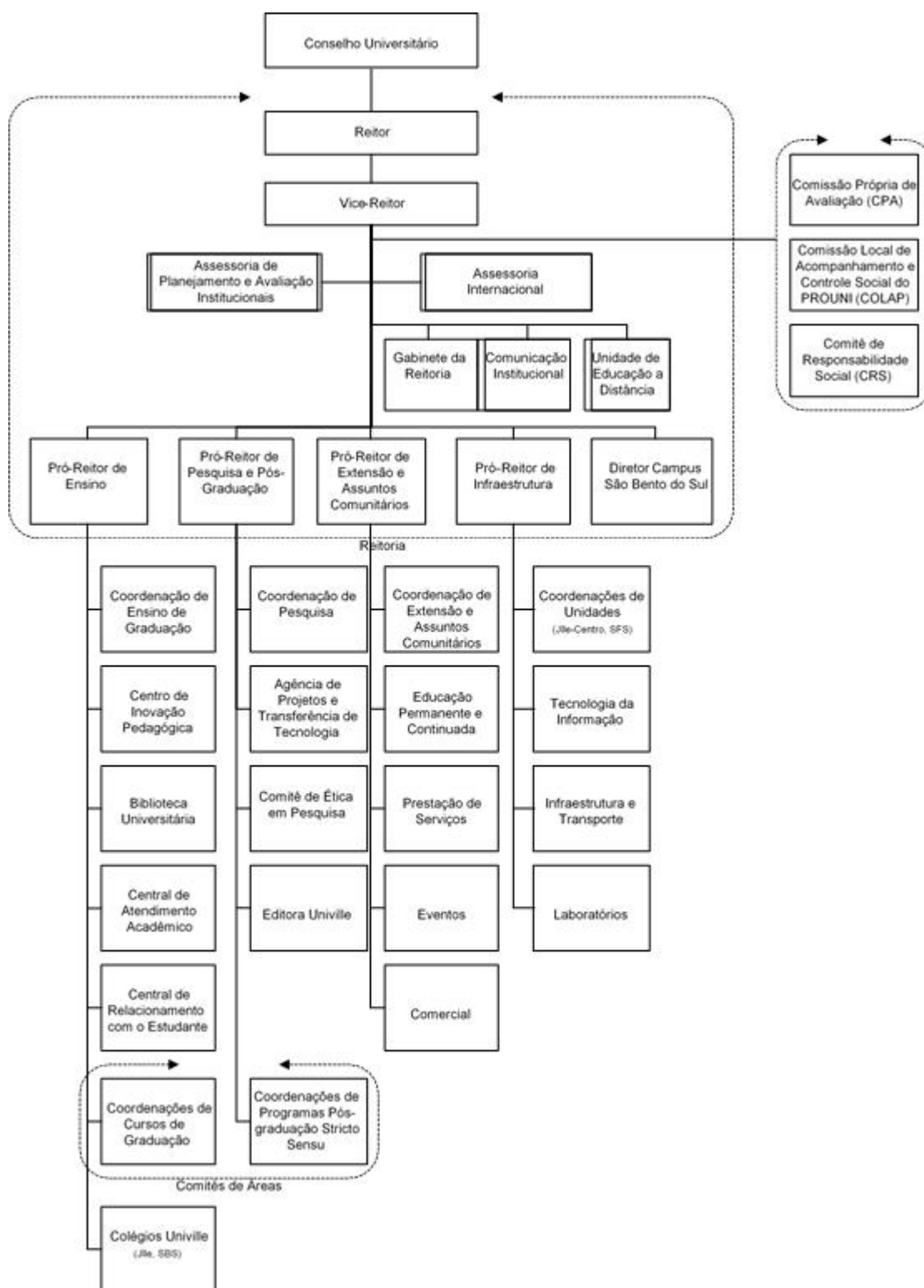

Fonte: PDI 2022-2026 (UNIVILLE, 2022)

A seguir os órgãos que compõem a estrutura da Furj e da Univille são descritos. A administração de ambas é realizada por meio de órgãos deliberativos, consultivos e executivos previstos nos estatutos, regimentos e outras regulamentações institucionais.

1.7.1 Fundação Educacional da Região de Joinville

A Fundação Educacional da Região de Joinville, instituída pela Lei n.º 871, de 17 de julho de 1967, com alterações posteriores, é uma entidade de direito privado, sem fins lucrativos, com autonomia didático-pedagógica, científica, tecnológica, administrativa, financeira e disciplinar, exercida na forma da lei e dos seus estatutos, com sede e foro na cidade de Joinville, Santa Catarina. As disposições atinentes à autonomia da Furj são regidas por seu estatuto, que passou por atualização aprovada em 2014 pelo Conselho de Administração, Conselho Curador e Ministério Público de Santa Catarina.

A Furj tem por finalidade manter a Univille e o Inovaparc. As instituições mantidas gozam de autonomia didática, pedagógica, científica, tecnológica, administrativa e disciplinar, de acordo com a legislação e regulamentos próprios.

São órgãos da administração da Furj:

- Conselho de Administração;
- Conselho Curador;
- Presidência.

1.7.2 Universidade da Região de Joinville

A Universidade da Região de Joinville é uma instituição de ensino, pesquisa e extensão credenciada pelo MEC em 14 de agosto de 1996, mantida pela Furj. A Universidade goza de autonomia didática, pedagógica, científica, tecnológica, administrativa e disciplinar, de acordo com a legislação, seu estatuto e demais regulamentações institucionais. O Estatuto da Univille passou por atualização, aprovada em 2016 pelo Conselho Universitário e homologada pelo Conselho de Administração da mantenedora (UNIVILLE, 2016).

A Univille organiza sua atuação em *campi*, unidades e polos de apoio presencial à EaD, podendo criá-los e implantá-los segundo suas políticas e a legislação vigente. Atualmente a Universidade conta com:

- *Campus* Joinville, que é sua sede e possui polo EaD;
- *Campus* São Bento do Sul, com polo EaD;
- Unidade Centro – Joinville, com polo EaD;

- Unidade São Francisco do Sul, com polo EaD;
- Polo Jaraguá do Sul;
- Polo Itapoá;
- Polo Guaramirim;
- Polo Barra Velha;
- Polo Massaranduba;
- Polo Araquari;
- Polo Guaratuba.

A Univille tem como finalidade promover e apoiar a educação e a produção da ciência por meio do ensino, da pesquisa e da extensão, contribuindo para a sólida formação humanística e profissional, objetivando a melhoria da qualidade de vida da sociedade (UNIVILLE, 2016). A educação e a produção da ciência são desenvolvidas na indissociabilidade entre ensino, pesquisa e extensão, que envolvem a arte, a cultura, o esporte, o meio ambiente, a saúde, a inovação, a internacionalização e o empreendedorismo, objetivando a melhoria da qualidade de vida da sociedade e da comunidade regional.

Para alcançar suas finalidades, a Univille propõe-se a (UNIVILLE, 2016):

- promover o ensino voltado à habilitação de profissionais nas diferentes áreas do conhecimento para participarem do desenvolvimento científico, tecnológico, artístico e cultural, contribuindo assim para o desenvolvimento humano em suas dimensões política, econômica e social;
- promover, estimular e assegurar condições para a pesquisa científica, tecnológica, artística, esportiva, cultural e social, comprometida com a melhoria da qualidade de vida da comunidade regional e com a inovação em todas as áreas do saber;
- promover a extensão por meio do diálogo com a comunidade, objetivando conhecer e diagnosticar a realidade social, política, econômica, tecnológica, artística, esportiva e cultural de seu meio, bem como compartilhar conhecimentos e soluções relativos aos problemas atuais e emergentes da comunidade regional.

Conforme seu estatuto (UNIVILLE, 2016), no cumprimento de suas finalidades, a Univille adota os princípios de respeito à dignidade da pessoa e de seus direitos fundamentais, proscrevendo quaisquer tipos de preconceito ou discriminação. Além disso, na realização de suas atividades, a Univille considera:

- a legislação aplicável e a legislação específica educacional;
- o seu estatuto e o estatuto e regimento da mantenedora;
- o seu regimento;
- as resoluções do Conselho de Administração da Furj e do Conselho

Universitário da Univille;

- as demais regulamentações oriundas dos Conselhos Superiores e das Pró-Reitorias.

A autonomia didático-científica da Universidade, obedecendo ao artigo 207 da Constituição da República Federativa do Brasil, consiste na faculdade de (UNIVILLE, 2016):

- estabelecer suas políticas de ensino, pesquisa, extensão e demais políticas necessárias ao cumprimento de suas finalidades;
- criar, organizar, modificar e extinguir cursos de graduação e cursos/programas de pós-graduação, observadas a legislação vigente, as demandas do meio social, econômico e cultural e a viabilidade econômico-financeira;
- fixar os currículos de seus cursos e programas, obedecidas as determinações legais;
- criar, organizar, modificar e extinguir programas e projetos de pesquisa científica, de extensão e de produção artística, cultural e esportiva;
- estabelecer a organização e o regime didático-científico da Universidade;
- promover avaliações, realizando mudanças conforme seus resultados;
- elaborar, executar e acompanhar o Plano de Desenvolvimento Institucional (PDI) por meio do processo participativo do Planejamento Estratégico Institucional (PEI);
- promover a capacitação de seus profissionais em sintonia com as normas e necessidades institucionais;
- conferir graus, diplomas, títulos e outras dignidades universitárias.

A autonomia administrativa consiste na faculdade de (UNIVILLE, 2016):

- propor a reforma do Estatuto e do Regimento da Univille;
- elaborar, aprovar e reformar o Regimento do Conselho Universitário;
- propor critérios e procedimentos sobre admissão, remuneração, promoção e dispensa do pessoal administrativo e dos profissionais da educação, para deliberação do Conselho de Administração da Furj;

- eleger os seus dirigentes, nos termos da legislação vigente, do seu Estatuto e do Regimento da Univille;
- utilizar o patrimônio e aplicar os recursos da Furj, zelando pela conservação, otimização e sustentabilidade, de forma a assegurar a realização de suas finalidades e seus objetivos;
- elaborar a proposta orçamentária para o ano subsequente encaminhando-a para deliberação do Conselho de Administração da Furj;
- executar o orçamento anual aprovado, prestando contas de sua realização à mantenedora;
- firmar acordos, contratos e convênios acadêmicos da Univille.

A autonomia disciplinar consiste na faculdade de aplicar sanções ao corpo diretivo, aos profissionais da educação, ao corpo discente e ao pessoal administrativo, na forma da Lei, do Regimento da Univille e do Regime Disciplinar dos Empregados da Furj (UNIVILLE, 2016).

Para atingir os seus fins, a Univille segue princípios de organização (UNIVILLE, 2016):

- Unidade de administração, considerando missão, visão, princípios e valores institucionais, bem como Plano de Desenvolvimento Institucional, únicos;
- Estrutura orgânica com base nos cursos, em sua integração e na indissociabilidade entre ensino, pesquisa e extensão;
- Racionalidade de organização para integral utilização dos recursos humanos e materiais;
- Universalidade do saber humano, por meio da atuação nas diferentes áreas do conhecimento;
- Flexibilidade de métodos e diversidade de meios, pelos quais as atividades de ensino, pesquisa, extensão e serviços oferecidos possam melhor atender às diferentes necessidades dos públicos e das comunidades em que a Universidade atua.

Conforme seu estatuto (Univille, 2016), a administração geral da Univille organiza-se da seguinte forma:

- Órgão deliberativo superior: Conselho Universitário, que dispõe de quatro câmaras consultivas:
- Câmara de Ensino;
- Câmara de Pesquisa e Pós-Graduação;

- Câmara de Extensão;
- Câmara de Gestão.
- Órgão executivo superior: Reitoria;
- Órgãos consultivos.

Os órgãos consultivos da administração geral são constituídos com base nas demandas acadêmico-administrativas e em questões estratégicas institucionais, podendo ser integrados por membros da comunidade regional.

O Conselho Universitário, órgão máximo consultivo, deliberativo, normativo e jurisdicional da Univille em assuntos de ensino, pesquisa, extensão, planejamento, administração universitária e política institucional, é constituído pelos seguintes membros:

- reitor como presidente;
- pró-reitores;
- último ex-reitor;
- diretores de *campi*;
- coordenadores de cursos de graduação e de programas de pós-graduação *stricto sensu*;
- coordenadores das áreas de pós-graduação *lato sensu*, ensino, pesquisa e extensão;
- diretores dos órgãos complementares; • um representante do pessoal docente;
- representação discente, composta por:
 - dois representantes da graduação por *campus*;
 - um representante da graduação por unidade;
 - um representante da pós-graduação *lato sensu*;
 - um representante da pós-graduação *stricto sensu*.
- um representante do pessoal administrativo;
- um representante da Associação de Pais e Professores dos Colégios da Univille.

A natureza do mandato dos conselheiros, e a sistemática das reuniões, bem como as competências do Conselho Universitário estão definidas no Estatuto da Univille (UNIVILLE, 2016).

1.7.2.1 Reitoria

A Reitoria, órgão executivo superior da Univille que coordena, superintende e fiscaliza todas as suas atividades, é constituída de (UNIVILLE, 2016):

- reitor;
- vice-reitor;
- pró-reitor de ensino;
- pró-reitor de pesquisa e pós-graduação;
- pró-reitor de infraestrutura;
- pró-reitor de extensão e assuntos comunitários;
- diretor de *campi*.

Conforme o estatuto (UNIVILLE, 2016), compete à Reitoria planejar, superintender, coordenar, fiscalizar e avaliar todas as atividades da Univille.

1.7.2.2 Campi e unidades

A administração dos *campi* organiza-se da seguinte forma (UNIVILLE, 2016):

- Órgão executivo: direção do *campus*, que poderá contar com assessorias de ensino, pesquisa e extensão e pessoal administrativo necessário às atividades-fim;
- Órgãos consultivos: constituídos com base nas demandas acadêmico-administrativas e em questões estratégicas institucionais, podendo ser integrados por membros da comunidade regional.

A administração das unidades é organizada por coordenações que podem dispor de pessoal administrativo necessário às atividades-fim.

1.7.2.3 Cursos de graduação e programas de pós-graduação *stricto sensu*

A administração dos cursos de graduação organiza-se da seguinte forma (figura 4):

- Órgão deliberativo: Colegiado;
- Órgão executivo: coordenação;
- Órgão consultivo: Núcleo Docente Estruturante (graduação).

Figura 4 – Estrutura organizacional de cursos de graduação da Univille

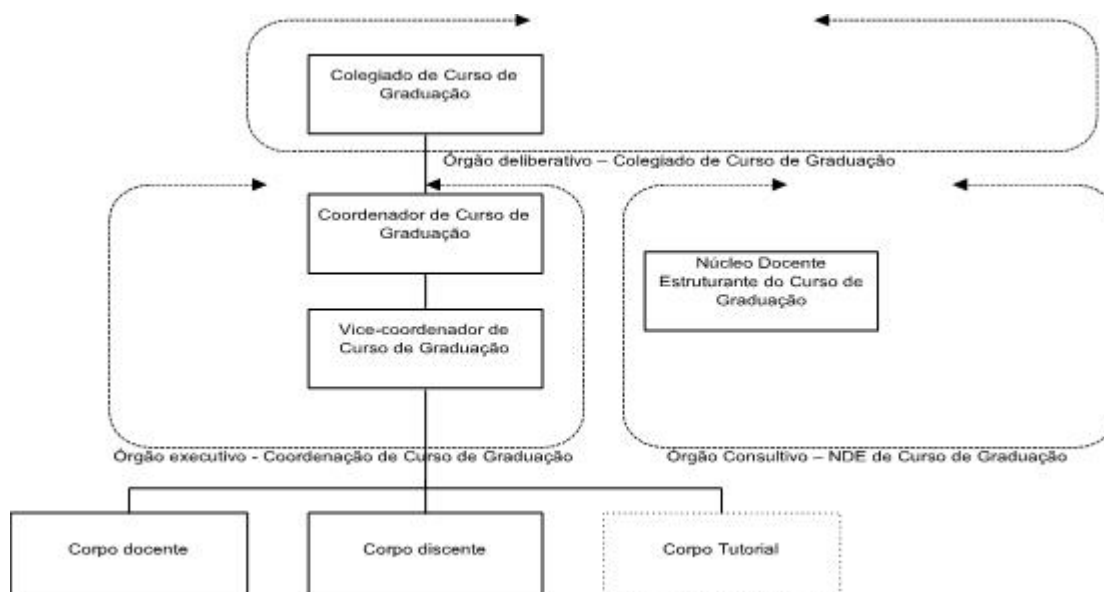

Fonte: PDI 2022-2026 (UNIVILLE, 2022)

A administração dos programas de pós-graduação *stricto sensu* organiza-se da seguinte forma (figura 5):

- Órgão deliberativo: Colegiado;
- Órgão executivo: coordenação.

Figura 5 – Estrutura organizacional de programas de pós-graduação *stricto sensu* da Univille

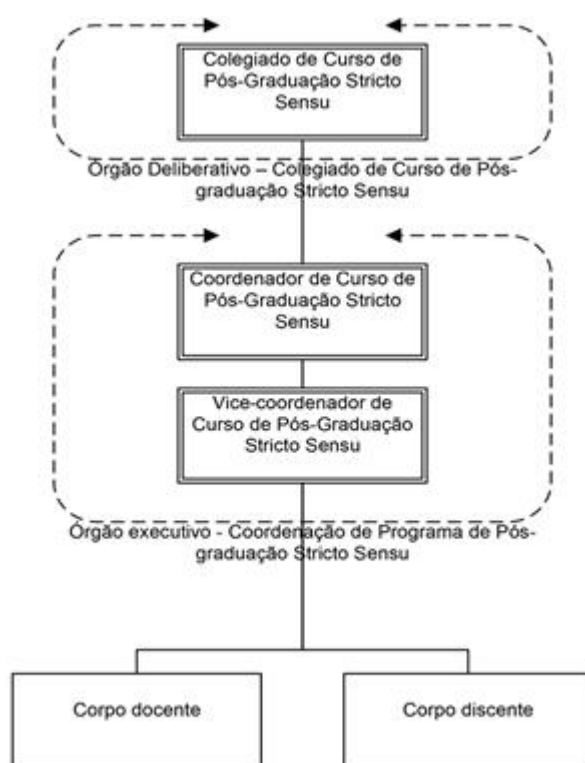

Fonte: PDI 2022-2026 (UNIVILLE, 2022)

O estatuto (UNIVILLE, 2016) prevê a constituição de comitês de área. Um comitê de área compreende um conjunto de cursos de graduação e programas de pós-graduação *stricto sensu*, integrados por meio de ações compartilhadas voltadas ao alcance de objetivos, metas e estratégias previstos no PEI e no PDI.

1.7.2.4 Órgãos complementares e suplementares

Os órgãos complementares e suplementares são normatizados pelo Conselho Universitário em regulamento próprio, que dispõe sobre sua criação, estrutura, funcionamento, fusão e extinção.

São órgãos complementares da Universidade:

- Colégio Univille – Joinville;
- Colégio Univille – São Bento do Sul.
- Colégio Univille – São Francisco do Sul.

Os órgãos suplementares da Universidade são:

- Biblioteca Universitária;

- Editora Univille.

1.7.2.5 Educação a Distância (Unidade Ead - UNEaD)

Com a criação da Unidade de Educação a Distância da Univille (EaD Univille) responsável por planejar, coordenar e articular, interna e externamente, as ações de educação a distância, organizando-se uma estrutura tecnológica, financeira e de recursos humanos necessária à sua plena viabilização.

Em 2005, a Univille instala uma comissão para iniciar os estudos para viabilizar a oferta de educação a distância. Nos anos seguintes, investe na formação de professores implanta o ensino semipresencial nos cursos de Sistema de Informação e Pedagogia. Também oferece a disciplina Metodologia da Pesquisa e Metodologia do Ensino Superior e cursos lato sensu.

Em 2013, o Centro de Inovação Pedagógica com uma equipe de mais dois professores fica responsável em elaborar o projeto EaD da Univille, com vistas a solicitar o credenciamento junto ao Ministério de Educação.

No ano de 2014 a Univille realizou o protocolo de credenciamento a oferta de cursos a distância no MEC.

Em 2015 a Univille recebeu a comissão do MEC para o credenciamento da IES na sede em Joinville e no polo de São Francisco do Sul.

No ano de 2017 a Univille implantou mais de 50 disciplinas na modalidade semipresencial nos seus cursos de graduação presenciais. Em maio de 2018 a Univille teve a oferta dos cursos de Educação a Distância homologado pelo Conselho Nacional de Educação (CNE), pela portaria n.º 410, de 4 de maio de 2018, publicada pelo MEC.

A oferta de cursos na modalidade a distância dará continuidade às ações de expansão, considerando o previsto no PDI, e aperfeiçoará continuamente os processos acadêmicos, pedagógicos e administrativos na perspectiva do fortalecimento das condições de oferta de cursos.

O gerenciamento das atividades a distância é de responsabilidade da Unidade EaD (UNEaD), sendo vinculada à Vice-reitoria, sob a supervisão da Pró-Reitoria de Ensino.

A UNEaD atua na implementação das políticas institucionais para a educação a distância de forma articulada com as pró-reitorias, coordenadores dos cursos e coordenadores de cursos. A UNEaD tem na sua estrutura organizacional:

coordenação geral; designer; suporte de TI; logística; revisor; assistente técnico, administrativo.

A UNEaD concentra grande parte das atividades na sede da Universidade, onde também está instalado um polo de educação a distância, localizado no Bloco B, sala 110, no *Campus* Joinville, a partir do qual são mantidas articulações com as coordenações de curso, dos polos, docentes e tutores.

1.8 Planejamento Estratégico Institucional (PEI)

A organização e a coordenação do PEI são competência da Reitoria (UNIVILLE, 2016), que as delegou à Vice-Reitoria e contou com a Assessoria de Planejamento e Avaliação Institucionais (Apai) na execução das atividades. Uma das diretrizes adotadas foi propiciar a participação ativa dos gestores dos diferentes níveis decisórios da Instituição por meio de coleta e análise de dados, reuniões, *workshops* e atividades do Programa de Desenvolvimento Gerencial (PDG). Outra diretriz esteve relacionada a divulgar e comunicar amplamente as atividades do PEI e proporcionar meios para que os membros dos diferentes segmentos da comunidade acadêmica pudessem conhecer o processo e encaminhar sugestões.

1.8.1 A estratégia

O PEI propôs como estratégia para a Univille no período de 2017 a 2026:

Estratégia

Qualidade com inovação, considerando a sustentabilidade e a responsabilidade soci-

A estratégia proposta está articulada à identidade institucional, expressa pela missão, visão e valores, e enfatiza o compromisso com a qualidade e com a inovação no ensino, na pesquisa e na extensão (figura 6).

Figura 6 – Síntese da estratégia da Univille para o período 2017-2026



Fonte: PDI 2022-2026 (UNIVILLE, 2022)

1.8.2 Objetivos estratégicos

O PEI propôs os seguintes objetivos estratégicos para o ciclo 2017-2026, que foram revisados em 2021 na avaliação de meio termo:

- Melhorar a qualidade e o desempenho institucional e dos cursos no Sistema Nacional de Avaliação da Educação Superior (Sinaes);
- Melhorar o desempenho econômico e financeiro institucional;
- Aumentar a produção científica qualificada, bem como a produção tecnológica, esportiva, artística e cultural da Univille, intensificando a relação entre ensino, pesquisa e extensão;
- Fortalecer a qualidade institucional perante os públicos interno e externo;
- Fortalecer a inserção da Univille como universidade comunitária e promotora da sustentabilidade socioambiental;
- Ampliar a representatividade da Univille na comunidade regional e na comunidade acadêmico-científica;
- Fortalecer a Univille como universidade inovadora e empreendedora.

1.8.3 Integração do Planejamento Estratégico Institucional com o Curso

O Curso integra a Coordenação e a Área, sendo de responsabilidade da Pró-Reitoria de Ensino.

A Coordenação promove o desdobramento tático e operacional de objetivos e estratégias institucionais na elaboração do Projeto Pedagógico do Curso.

2 DADOS GERAIS DO CURSO

Este capítulo apresenta a caracterização geral do curso. Nesse sentido, os dados referentes a denominação, modalidade, vagas, carga horária, regime e duração, bem como período de integralização, são apresentados. A seguir são indicados o endereço de funcionamento, os ordenamentos legais e a forma de ingresso.

2.1 Denominação do curso

Educação Física

2.1.1 Grau acadêmico:

Licenciatura

2.1.2 Titulação

O egresso do curso Educação Física obterá o título de Licenciado em Educação Física.

2.1.3 Classificação Cine Brasil

Área Geral: 01 – Educação

Área Específica: 011 – Educação

Área Detalhada: 0114 – Formação de Professores em Área Específicas

Rótulo: 0114E03 – Educação Física Formação de Professor

2.1.4 Comitê de Área ao qual o curso pertence:

Comitê de Área de Ciências Humanas e Ciências Jurídicas

2.2 Endereços de funcionamento do curso

O curso é oferecido no *Campus* Joinville, localizado na Rua Paulo Malschitzki, n.º 10, *Campus* Universitário – Zona Industrial – CEP 89219-710 – Joinville/SC. *E-mail*: edfisica@univille.br

2.3 Ordenamentos legais do curso

Autorização/Criação da Licenciatura: Parecer n.º 113/69/CEE/SC, de 30 de dezembro de 1969, e Decreto Federal n.º 66.313, de 12 de março de 1970.

Reconhecimento Licenciatura: Parecer n.º 463/75/Cesu, aprovado no dia 6 de fevereiro de 1975, e Decreto Federal n.º 75.600, de 11 de abril de 1975.

Renovação de Reconhecimento Licenciatura: Parecer n.º 196/06/CEE e Resolução n.º 051/06/CEE, de 11 de julho de 2006, homologados pelo Decreto Estadual n.º 4.619, de 8 de agosto de 2006, e publicados no DOE/SC n.º 17.941, de 8 de agosto de 2006.

Renovação de Reconhecimento Licenciatura: Parecer n.º 235/11/CEE e Resolução n.º 111/11/CEE, de 6 de dezembro de 2011, homologados pelo Decreto Estadual n.º 658, de 6 de março de 2012, e publicados no DOE/SC n.º 19.287, de 7 de março de 2012.

Renovação de Reconhecimento Licenciatura: Portaria do Ministério da Educação n.º 822, de 22 de novembro de 2018 e publicados no DOU DOE/SC n.º 226, de 26 de novembro de 2018.

2.4 Modalidade

Presencial.

2.5 Número de vagas autorizadas

O curso possui autorização para 96 vagas anuais (48 no primeiro semestre, no matutino e 48 no noturno).

A organização curricular permite que o estudante ingresse no primeiro, segundo ou terceiro semestre, sempre considerando o número máximo de vagas autorizadas pôr no ano.

A entrada no segundo ou terceiro semestre implicará em um movimento espiral, garantindo ao estudante a finalização do curso após concluir todos os semestres previstos na matriz curricular.

2.6 Conceito Enade e Conceito Preliminar de Curso

O curso possui conceito Enade 2 e Conceito Preliminar de Curso (CPC) 3 obtido no ciclo avaliativo de 2021.

2.7 Período (turno) de funcionamento

O curso é oferecido no período matutino (7h40 às 12h05) e noturno (18h55 às 22h30) de segunda a sexta-feira.

Há a previsão de aulas no sábado, no horário das 7h40 às 12h05 e excepcionalmente, atividades práticas aos sábados, domingos e feriados quando for o caso.

2.8 Carga horária total do curso

O curso possui 3.310 horas, equivalentes a 3.972 horas-aula.

2.9 Regime e duração

O regime do curso é o seriado semestral, com duração de 4,5 anos, o que significam nove (09) semestres.

2.10 Tempo de integralização

O estudante que cumprir regularmente o que está previsto na matriz curricular, integralizará sua formação em quatro anos e meio (4,5 anos). De toda forma se isso não se confirmar no tempo máximo para integralização será de seis anos e meio (6,5anos).

2.11 Formas de ingresso

O ingresso no curso Educação Física da Univille pode dar-se de diversas maneiras:

a) Vestibular: é a forma mais conhecida e tradicional. Constitui-se de redação e questões objetivas de diversas áreas do conhecimento. Na Univille o processo vestibular é operacionalizado pelo Sistema Acafe (Associação Catarinense das Fundações Educacionais);

b) Processo seletivo: a Instituição destina vagas específicas para ingresso por meio da análise do desempenho do estudante;

c) Transferência: para essa modalidade é necessário que o candidato possua vínculo acadêmico com outra instituição de ensino superior. São disponibilizadas também transferências de um curso para outro para acadêmicos da própria Univille;

d) Portador de diploma: com uma graduação já concluída o candidato poderá concorrer a uma vaga sem precisar realizar o tradicional vestibular, desde que o curso pretendido tenha disponibilidade de vaga;

e) ProUni: para participar desse processo o candidato deve ter realizado o ensino médio em escola pública ou em escola particular com bolsa integral e feito a prova do Enem;

f) Reopção de curso: os candidatos que não obtiverem o desempenho necessário no vestibular Acafe/Univille para ingressar na Universidade no curso prioritariamente escolhido poderão realizar inscrição para outro curso de graduação que ainda possua vaga, por meio de seu desempenho no vestibular. A seleção desses candidatos acontece pela avaliação do boletim de desempenho no vestibular;

g) Reingresso: é a oportunidade de retorno aos estudos para aquele que não tenha concluído seu curso de graduação na Univille. Ao retornar, o estudante deverá se adaptar à matriz curricular vigente do curso;

h) O licenciado pode cursar a formação bacharelado, completando por meio dessa formação a atuação plena do profissional de Educação Física.

3. ORGANIZAÇÃO DIDÁTICO-PEDAGÓGICA

Este capítulo caracteriza a organização didático-pedagógica do curso. Inicialmente são apresentadas as políticas institucionais de ensino, pesquisa e extensão. A seguir são fornecidas a justificativa social e a proposta filosófica do curso. Na sequência são descritos os objetivos, o perfil profissional do egresso, a estrutura, os conteúdos e as atividades curriculares do curso. Também são explicitados aspectos relacionados a: metodologia de ensino, processo de avaliação da aprendizagem, serviços de atendimento aos discentes e processos de avaliação do curso. Por fim, são caracterizadas as tecnologias da informação e comunicação.

3.1 Política institucional de ensino de graduação

A Política de Ensino da Univille tem por objetivo definir as diretrizes institucionais que orientam o planejamento, a organização, a coordenação, a execução, a supervisão/acompanhamento e a avaliação de atividades, processos, projetos e programas desenvolvidos pela Universidade nos diversos níveis e modalidades do ensino e que propiciam a consecução dos objetivos estratégicos e o alcance das metas institucionais.

O público-alvo contemplado por essa política é constituído por gestores e demais profissionais da Instituição. Abrange também todos os estudantes regularmente matriculados em qualquer nível e modalidade de ensino da Univille.

Essa política institucional considera três macroprocessos (figura 7):

- Formação humanística, científica e profissional;
- Organização didático-pedagógica;
- Profissionalização e qualificação de gestores, profissionais da educação e pessoal administrativo.

Figura 7 – Macroprocessos do ensino



Fonte: PDI 2022-2026 (UNIVILLE, 2022)

Cada um desses macroprocessos abrange atividades, processos, projetos e programas que envolvem mais de um elemento da estrutura organizacional, perpassando a Universidade, o que causa impacto significativo no cumprimento da missão e realização da visão e propicia uma perspectiva dinâmica e integrada do funcionamento do ensino alinhada à finalidade institucional e aos objetivos e metas estratégicos da Universidade.

Embora cada um dos macroprocessos apresente diretrizes específicas para a sua consecução, há diretrizes gerais que devem nortear o desenvolvimento dessa política, entre as quais:

- **INDISSOCIABILIDADE ENTRE ENSINO, PESQUISA E EXTENSÃO:** assegurar a articulação e integração entre atividades, processos, projetos e programas de ensino, pesquisa e extensão;
- **QUALIDADE:** gerenciar, executar e avaliar processos, projetos e programas considerando requisitos de qualidade previamente definidos e contribuindo para a consecução de objetivos e o alcance de metas;
- **CONDUTA ÉTICA:** baseada em valores que garantam a integridade intelectual e física dos envolvidos no processo de ensino e aprendizagem;
TRANSPARÊNCIA: assegurar a confidencialidade, a imparcialidade, a integridade e a qualidade de dados e informações, norteando-se pelas normas que conduzem os processos desenvolvidos pela Univille;

- **LEGALIDADE:** considerar a legislação vigente e as regulamentações institucionais relacionadas a processos, projetos e programas desenvolvidos;
- **SUSTENTABILIDADE:** capacidade de integrar questões sociais, energéticas, econômicas e ambientais no desenvolvimento de atividades, projetos e programas de ensino, bem como promover o uso racional de recursos disponíveis e/ou aportados institucionalmente, de modo a garantir a médio e longo prazo as condições de trabalho e a execução das atividades de ensino.

O curso de Educação Física Licenciatura, continuamente, busca o alinhamento de seu Projeto Pedagógico do Curso (PPC), aos princípios e objetivos do ensino de graduação constantes do Projeto Pedagógico Institucional (PPI) da Univille. De forma mais específica, pode-se considerar que algumas ações têm sido implementadas para alcançar esse maior alinhamento.

Com base nos princípios e objetivos institucionais, o ensino de graduação em Educação Física da Univille tem, entre outras finalidades:

- habilitar profissionais nas diferentes áreas de conhecimento, para participarem do desenvolvimento cultural, econômico e político da sociedade, colaborando na sua formação contínua;
- estimular a produção do conhecimento científico com vistas à autonomia intelectual e emancipação política dos sujeitos envolvidos no processo pedagógico;
- promover a pesquisa e a investigação científica no processo pedagógico;
- promover, por intermédio da relação ensino-aprendizagem, a apreensão de conhecimentos culturais, científicos e técnicos que constituem patrimônio da humanidade;
- estimular o conhecimento e propor soluções aos problemas contemporâneos, em particular os nacionais e regionais;
- subsidiar a prestação de serviços especializados à comunidade e estabelecer com ela relação de reciprocidade;
- promover a extensão aberta à participação da população, visando à disseminação das conquistas e dos benefícios da criação cultural e da pesquisa científica e tecnológica produzida pela Instituição;
- disseminar a concepção de ser humano contextualizado ambientalmente, desenvolvendo a consciência ética que tem como base a sustentabilidade das ações sociais;

- promover a percepção da complexidade por meio da multi, inter e transdisciplinaridade.

O Currículo do Curso de Educação Física contempla as políticas de ensino, que podem ser observados nas ementas dos componentes curriculares da matriz, ao incluir componentes para atender o conhecimento profissional; a prática profissional; e engajamento profissional, contemplando nos componentes curriculares a educação ambiental, os direitos humanos, as questões étnico-raciais, além dos componentes curriculares institucionais que contemplam temáticas transversais e que caracterizam também a missão, visão e os valores institucionais.

O curso, prevê aulas presenciais e a aulas no ambiente virtual de aprendizagem (AVA) online. Nas aulas online, tem-se os componentes curriculares institucionais (CCIs) com aulas síncronas e assíncronas, além dos componentes curriculares compartilhados (CCs).

No caso dos CCs, as aulas ocorrem com estudantes de diferentes cursos, integrando a mesma turma, desde que o PPC e a matriz curricular indiquem componentes com a mesma carga horária e ementa. A oferta poderá ser com aulas 50% no AVA / online e 50% presencial, ou 100% online.

Se o componente preve carga horária 50% presencial, os estudantes se encontrarão presencialmente na instituição, bem como terão aulas organizadas no AVA e se caracterizarão com aulas assíncronas. No caso de aulas 100% AVA / online, as aulas serão síncronas e assíncronas. Em ambos os casos, no início do semestre será apresentado aos estudantes o cronograma das aulas.

O curso de Educação Física Licenciatura integra o núcleo comum da Área da Saúde e Biológicas, bem como o Núcleo Pedagógico Integrador (NPI) da Área de Humanas e Jurídicas aos quais aos cursos de licenciatura pertencem. Em ambos os casos há CCs, nos quais os estudantes formam turmas mistas.

Além disso, há componentes curriculares comuns entre os cursos de Educação Física Licenciatura e Bacharelado, de acordo com o previsto nas DCNs na primeira metade do curso, pois a entrada é única.

A partir da segunda metade do curso, os estudantes podem optar em seguir na formação licenciatura, ou seguir cursando concomitante a formação licenciatura e bacharelado. Neste caso, a matriz prevê componentes específicos de cada uma das formações, tanto quanto componentes comuns que as duas formações devem cursar. Sendo assim, para quem optar por seguir as duas formações, deverá cumprir

todos os componentes previstos nas duas matrizes. Da mesma forma quem escolher cursar uma ou outra formação, neste caso licenciatura, irá cursar o que está previsto especificamente para licenciatura partir da segunda metade do curso.

Na reestruturação do curso, realizado em 2020, para atender as demandas institucionais, com a inovação pedagógica curricular, o curso de Educação Física passou a oferecer na matriz curricular, os componentes Institucionais com aulas síncronas pelo MS Teams e em plataforma de ambiente virtual de aprendizagem.

No que concerne à metodologia de ensino e aprendizagem, são propostas atividades que levem o estudante a desenvolver as competências e habilidades necessárias ao desempenho profissional, utilizando-se de aulas em sala de aula, em ambiente virtual de aprendizagem, aulas práticas em laboratórios, e aulas práticas em espaços específicos do curso, aulas de campo e nas atividades de vivências de extensão integradas com a prática como componente curricular.

As aulas em sala de aula são acompanhadas e mediadas pelos professores de maneira que os estudantes possam desenvolver autonomia e senso crítico. A maior parte das aulas são realizadas presencialmente, mediada pelo docente, com uso de metodologias ativas de aprendizagem, como aulas invertidas – utilizando diferentes estratégias, como aulas expositivas dialogadas, instrução por pares, atividades em equipes para resolução de problemas, estudo de casos, elaboração de sínteses utilizando diferentes linguagens como produção de infográficos, mandalas, produção de músicas, cartazes que promovem a interação e a troca de saberes entre os estudantes, promovendo o desenvolvimento das habilidades, a partir dos objetos de conhecimento estabelecidos para os respectivos componentes curriculares; além disso, promovendo o desenvolvimento do conhecimento necessário para o efetivo exercício profissional.

Nos componentes da formação específica do curso, as atividades práticas acontecem em conformidade com os objetos de conhecimento que são trabalhados em sala de aula, e de acordo com a necessidade, os docentes, para articular teoria e prática, desenvolvem atividades práticas, frequentemente, nos espaços específicos, como ginásio escola, academia, piscina, pista de atletismo, realizam visitas em espaços externos, entre outros.

As aulas em ambiente virtual de aprendizagem (semipresencial), na perspectiva da aula invertida, acontecem com atividades de leitura e estudo de texto, vídeo aulas, discussão em fóruns, realização de testes e tarefas individuais e em grupo, com a

socialização do resultado do estudo em forma de seminário, nas aulas síncronas e ou nas aulas presenciais. Nos componentes semipresenciais, os estudantes precisam frequentar as aulas presenciais e realizar os estudos e atividades estabelecidas no cronograma de aulas do ambiente virtual, para validar as presenças.

Quanto a prática como componente curricular e a curricularização da extensão, no curso, há os componentes denominados de vivências de extensão que acontecem na primeira metade do curso, tendo um docente responsável para elaboração e orientação das atividades previstas no Plano de Ensino e Aprendizagem, conforme cronograma, o qual é responsável em acompanhar os acadêmicos nos diferentes espaços de intervenção profissional, e em espaços do sistema educacional. Além disso, para completar as horas da prática como componente curricular, do curso, há disciplinas com indicação de carga horária para atividades essas atividades, na matriz.

Quanto as atividades nas escolas – refere-se a prática como componente curricular denominadas de vivências de extensão, os estudantes formalizam a realização das atividades com o responsável pelo local; após, realizam ambientação e exploram os ambientes e espaços utilizados no processo educativo e pedagógico, realizam pesquisas no Projeto Político Pedagógico e entrevistas com os profissionais da educação no espaço escolar e acompanham as atividades; realizam a sistematização das informações, identificam a demanda e elaboram proposta de intervenção, validam e aplicam, avaliam e realizam o feedback. Organizam e apresentam os resultados em forma de seminário.

As aulas de campo, são definidas no início do semestre entre os docentes, planejadas e realizadas geralmente, em finais de semana e ou feriados, com roteiro no município e ou na região que potencializa a aprendizagem dos acadêmicos. O traslado dos estudantes é custeado pelo curso.

As aulas de laboratório, são agendados no início do semestre letivo e realizados pelos professores de acordo com às necessidades para atender a aprendizagem dos objetos de conhecimento do componente curricular. Além disso, podem utilizar as salas de metodologias ativas, com agendamento prévio.

Os materiais didáticos para o percentual das aulas que serão realizadas em ambiente virtual de aprendizagem, são desenvolvidos com antecedência pelos docentes, encaminhados à Unidade de Educação a Distância, para revisão e disponibilizados no cronograma de aulas, antes do início das aulas do semestre, no portal das

disciplinas para o acesso pelos estudantes. Já os materiais e ou insumos para as aulas práticas e de laboratório, precisam ser informados pelos docentes, no mínimo com 60 dias antes do início das aulas para se ter tempo hábil para a sua aquisição. Os equipamentos para laboratórios, precisam ser informados quando da elaboração do orçamento, durante o segundo semestre.

Todas as atividades desenvolvidas nos componentes curriculares, durante os semestres são acompanhadas pelos docentes, promovendo a interlocução com os estudantes no sentido de fornecer subsídios para o desenvolvimento das competências e habilidades, previstas para o perfil do egresso.

3.2 Política institucional de extensão

A Política de Extensão da Univille tem por objetivo definir as diretrizes institucionais que orientam: o planejamento, a organização, o gerenciamento, a execução e a avaliação dos cursos de extensão; prestação de serviços; eventos; atividades culturais, artísticas, esportivas e de lazer; participação em instâncias comunitárias; projetos e programas desenvolvidos pela Universidade no que diz respeito à extensão universitária.

O público-alvo contemplado por essa política é constituído por profissionais da educação, pessoal administrativo e gestores da Univille. Abrange também todos os estudantes regularmente matriculados em qualquer nível e modalidade de ensino, nos diversos cursos oferecidos pela Univille. O público-alvo dessa política engloba ainda, indiretamente, a comunidade externa envolvida nas atividades de extensão da Universidade.

Essa política considera três macroprocessos (figura 8):

- Formação humanística, científica e profissional;
- Inserção comunitária;
- Promoção da sustentabilidade socioambiental.

Cada um desses macroprocessos abrange atividades, processos, projetos e programas que envolvem mais de um elemento da estrutura organizacional, perpassando a Universidade, o que causa impacto significativo no cumprimento da missão e realização da visão e propicia uma perspectiva dinâmica e integrada do

funcionamento da extensão, alinhada à finalidade institucional e aos objetivos e metas estratégicos da Universidade.

Figura 8 – Macroprocessos da extensão



Fonte: PDI 2022-2026 (UNIVILLE, 2022)

Nas seções seguintes deste documento, cada um dos macroprocessos é descrito e são identificadas diretrizes específicas. Entretanto considera-se que existem diretrizes gerais a serem observadas, que se encontram descritas a seguir:

- **INDISSOCIABILIDADE ENTRE ENSINO, PESQUISA E EXTENSÃO:** assegurar a articulação e integração entre atividades, processos, projetos e programas de ensino, pesquisa e extensão;
- **QUALIDADE:** gerenciar, executar e avaliar processos, projetos e programas, considerando requisitos de qualidade previamente definidos e contribuindo para a consecução de objetivos e o alcance de metas;
- **CONDUTA ÉTICA:** zelar pela construção de relacionamentos pautados em princípios éticos, de transparência, honestidade e respeito aos direitos humanos e à sustentabilidade socioambiental;
- **TRANSPARÊNCIA:** assegurar a confidencialidade, a imparcialidade, a integridade e a qualidade de dados e informações, norteando-se pelas normas que conduzem os processos desenvolvidos pela Univille;
- **LEGALIDADE:** considerar a legislação vigente e as regulamentações institucionais relacionadas a processos, projetos e programas desenvolvidos;

- **SUSTENTABILIDADE:** capacidade de integrar questões sociais, energéticas, econômicas e ambientais no desenvolvimento de atividades, projetos e programas de extensão, bem como promover o uso racional de recursos disponíveis e/ou aportados institucionalmente, de modo a garantir a médio e longo prazos as condições de trabalho e a execução das atividades de extensão;
- **AUTONOMIA:** promover, de forma sistematizada, o protagonismo social por meio do diálogo com a comunidade;
- **PLURALIDADE:** reconhecer a importância de uma abordagem plural no fazer extensionista que considere os múltiplos saberes e as correntes transculturais que irrigam as culturas.

A Univille possui programas e projetos institucionais de extensão, bem como promove eventos em diferentes áreas e organiza outras atividades acadêmicas. A seguir, apresentam-se formas de como os docentes e estudantes do curso podem participar da extensão universitária:

- a) Anualmente são abertos editais internos com vistas a selecionar propostas de projetos a serem operacionalizados no ano seguinte e financiados pelo Fundo de Apoio à Extensão da Univille. Os professores podem submeter propostas por meio do Edital Interno de Extensão. Além disso, professores e estudantes podem submeter projetos a editais externos divulgados pela Área de Extensão da Univille, projetos de demanda externa em parceria com instituições e organizações e projetos voluntários;
- b) Semana Univille de Ciência, Sociedade e Tecnologia (SUCST): por acreditar que os resultados de ensino, pesquisa e extensão constituem uma criação conjunta entre professores e acadêmicos, anualmente a Univille promove um seminário institucional com o intuito de apresentar as ações relativas a projetos nessas áreas e promover uma reflexão sobre sua indissociabilidade e os desafios da multidisciplinaridade. As atividades incluem palestras e relato de experiências por parte de professores e estudantes engajados em diferentes projetos da universidade. Os estudantes do curso podem participar desse evento por meio de apresentação de trabalhos ou assistindo a sessões técnicas e palestras;
- c) Semana da Comunidade: anualmente a Univille realiza um evento comemorativo de seu credenciamento como Universidade. Durante a semana são promovidas diversas ações com vistas a oferecer à comunidade externa a oportunidade

de conhecer instituições e sua ação comunitária. O curso participa, por meio de um estande, da Feira das Profissões, oferecendo à comunidade informações sobre o curso e a carreira na área. Também são apresentados os protótipos e os modelos dos projetos permanentes apoiados pelo curso. Além disso, durante a semana, os estudantes podem participar de palestras com os mais diversos temas: empregabilidade, mobilidade acadêmica, saúde, cidadania, direitos humanos;

d) Programa Institucional Estruturante de Empreendedorismo: tem por objetivo vincular as ações de formação empreendedora existentes nos diferentes cursos de extensão ao Parque de Inovação Tecnológica da Região de Joinville (Inovaparq). As ações do programa incluem articulação dos professores que lecionam as disciplinas na área de empreendedorismo, promoção de eventos de sensibilização e formação em empreendedorismo;

e) Realização de eventos: o curso promove eventos relacionados à área de formação, tais como palestras, semana acadêmica e oficinas, os quais ocorrem ao longo do ano e atendem os estudantes e a comunidade externa. Podem também participar das semanas acadêmicas dos demais cursos de licenciaturas.

f) Prestação de serviços: por meio da Área de Prestação de Serviços da Univille, o curso está apto a oferecer treinamentos, assessorias e consultorias a instituições, organizações e comunidade externa na área do curso, de acordo com as competências existentes;

g) Parque de Inovação Tecnológica de Joinville e Região: o Inovaparq é uma iniciativa liderada pela Univille com o intuito de constituir um hábitat de inovação. O parque foi instalado no *Campus* Joinville e conta com uma incubadora de empresas. O projeto prevê a instalação de empresas e a articulação de projetos com a Univille.

Além dos itens acima, os docentes (adjuntos e titulares) do Curso de Educação Física podem participar dos editais anuais de extensão, submetendo projetos com a obrigatoria inclusão de estudantes. Os estudantes poderão se inscrever nos editais para participar em programas e projetos de extensão, em especial os relacionados ao curso de Educação Física e nos cursos de licenciatura.

O curso de Educação Física estabeleceu as vivências de extensão, na matriz do curso, como componente curricular, na primeira metade do curso, para atender a

curricularização da extensão, com ementas que visam desenvolver também atividades práticas como componente curricular, sendo realizadas em diferentes espaços de intervenção profissional, como: cultura e lazer, esportes, saúde e em unidades de ensino da educação básica.

Além do detalhamento, já apresentado na política de ensino, os estudantes também podem realizar atividades no contraturno, nos projetos institucionais ou do curso, como: Projeto Movimentação com seus subprojetos Proeza, Mãe D'água e Afisi; Projeto A Maturidade e Projeto CAFES - Conexão de Atividades Física, Esportes e Saúde; os projetos de extensão atuam na resposta às demandas que são recebidas de diferentes órgãos, entidades e organizações do município e região para auxiliar em diferentes atividades da área de atuação do curso, como academia – extensão modalidade prestação de serviços.

Os estudantes também podem participar do Programa de Iniciação Desportiva (PID) e Programa Recreação e Lazer do Município de Joinville: em parceria com a Secretaria de Esportes do Município (SESPORTE), são espaços onde os acadêmicos podem vivenciar um contato mais amplo com diferentes atividades, seja na iniciação desportiva, seja no desenvolvimento de atividades recreacionais de lazer.

Ainda no contexto da extensão, a coordenação, recebe frequentemente, solicitações da comunidade externa para que os acadêmicos do curso estejam em diferentes espaços, auxiliando e ou monitorando atividades físicas, desportivas ou esportivas diversas, assim como ajudando na arbitragem de campeonatos, festivais ou torneios das mais variadas modalidades. Essas participações ocorrem em espaços, como: escolas, clubes, associações de moradores, praças ou outros locais, conforme a programação dos solicitantes.

Os acadêmicos são informados sobre essas atividades e suas especificidades (datas, locais e critérios para a participação). A divulgação é feita por intermédio de editais publicados em murais e meios eletrônicos, para que todos tenham a possibilidade de participar.

3.3 Política institucional de pesquisa

A Política de Pesquisa da Univille tem por objetivo definir as diretrizes institucionais que orientam o planejamento, a organização, a coordenação, a execução, a supervisão/acompanhamento e a avaliação de atividades, processos,

projetos e programas desenvolvidos pela Universidade no que diz respeito à pesquisa.

O público-alvo contemplado por essa política é constituído por profissionais da educação, pessoal administrativo e gestores da Univille. Abrange ainda os estudantes regularmente matriculados em qualquer nível e modalidade de ensino, nos diversos cursos oferecidos pela Univille.

Essa política considera três macroprocessos (figura 9):

- Formação humanística, científica e profissional;
- Produção do conhecimento científico e tecnológico;
- Divulgação científica e socialização do conhecimento.

Cada um desses macroprocessos abrange atividades, processos, projetos e programas que envolvem mais de um elemento da estrutura organizacional, perpassando a Universidade, o que causa impacto significativo no cumprimento da missão e realização da visão e propicia uma perspectiva dinâmica e integrada do funcionamento da pesquisa alinhada à finalidade institucional e aos objetivos e metas estratégicos da Universidade.

Figura 9 – Macroprocessos da pesquisa

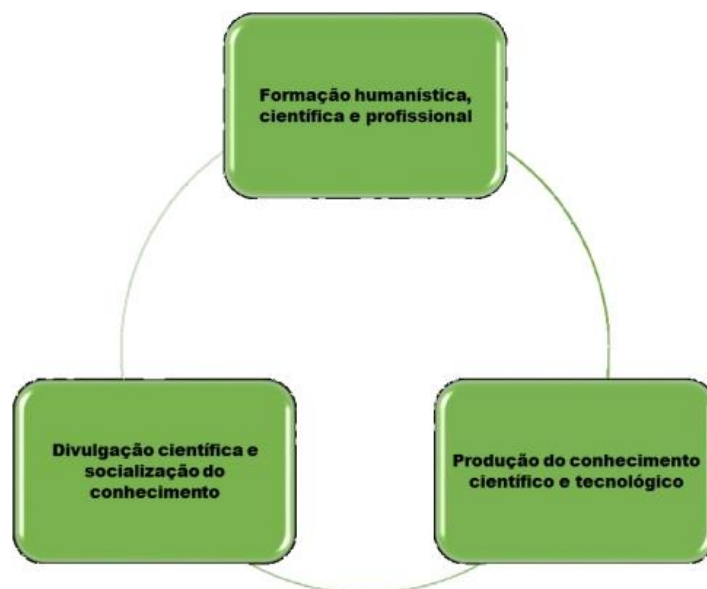

Fonte: PDI 2022-2026 (UNIVILLE, 2022)

Embora cada um dos macroprocessos apresente diretrizes específicas para a sua consecução, há diretrizes gerais que devem nortear o desenvolvimento dessa política, entre as quais:

- **INDISSOCIABILIDADE ENTRE ENSINO, PESQUISA E EXTENSÃO:** assegurar a articulação e integração entre atividades, processos, projetos e programas de ensino, pesquisa e extensão;
- **QUALIDADE:** gerenciar, executar e avaliar processos, projetos e programas considerando requisitos de qualidade previamente definidos e contribuindo para a consecução de objetivos e o alcance de metas;
- **CONDUTA ÉTICA:** baseada em valores que garantam integridade intelectual e física dos envolvidos na ação de pesquisar e fidelidade no processamento e na demonstração de resultados com base nas evidências científicas;
- **TRANSPARÊNCIA:** assegurar a confidencialidade, a imparcialidade, a integridade e a qualidade de dados e informações, norteando-se pelas normas que conduzem os processos desenvolvidos pela Univille;
- **LEGALIDADE:** considerar a legislação vigente e as regulamentações institucionais relacionadas a processos, projetos e programas desenvolvidos;
- **SUSTENTABILIDADE:** capacidade de integrar questões sociais, energéticas, econômicas e ambientais no desenvolvimento de atividades, projetos e programas de pesquisa, bem como promover o uso racional de recursos disponíveis e/ou aportados institucionalmente, de modo a garantir a médio e longo prazos as condições de trabalho e a execução das atividades de pesquisa científica;
- **ARTICULAÇÃO SOCIAL:** busca de soluções científicas e tecnológicas para o desenvolvimento e a valorização das atividades econômicas, culturais e artísticas da região por meio de parceria entre a Universidade e a comunidade externa;
- **RELEVÂNCIA:** projetos e programas de pesquisa devem estar alinhados ao PDI, aos PPCs e às linhas dos programas de pós-graduação (PPGs), visando ao impacto social e inovador da pesquisa.

A Univille desenvolve atividades de pesquisa por meio da participação de seus professores e estudantes em programas institucionais de pesquisa. A seguir, apresentam-se as formas de como os docentes e estudantes do curso podem participar das atividades voltadas para a pesquisa:

- a) Anualmente, são abertos editais internos com vistas a selecionar propostas de projetos a serem operacionalizados no ano seguinte e financiados pelo Fundo de Apoio à Pesquisa (FAP) da Univille. Os alunos podem submeter propostas por meio do

Edital Pibic, e os professores, por meio do Edital Interno de Pesquisa. Além disso, professores e estudantes podem submeter projetos a editais externos divulgados pela Agência de Inovação e Transferência de Tecnologia (Agitte) da Univille, projetos de demanda externa em parceria com instituições e organizações.

- b) Semana Univille de Ciência, Sociedade e Tecnologia (SUCST): participação do corpo docente e discente do curso de Educação Física como ouvinte e/ou como palestrante.

O curso Educação Física desenvolve atividades de pesquisa por meio da participação de seus professores e estudantes em programas institucionais de pesquisa, de acordo com o interesse e disponibilidade de recursos e aprovação em editais.

Vale ressaltar, que no curso de Educação Física, a pesquisa faz parte da metodologia de ensino, ou seja, desde o início do curso os estudantes são convidados e estimulados a investigação por meio de temáticas que integram as ementas dos componentes curriculares. Esse estímulo a investigação busca articular teoria e prática, em especial nos componentes de vivências de extensão, trabalho de conclusão de curso, participação em projetos integrados (ensino, pesquisa e extensão), os quais promovem a indissociabilidade com a extensão e a pesquisa.

Os docentes do curso que compõem o quadro de professores dos programas de pós-graduação *strictu sensu* participam das linhas de pesquisa definidas pelo programa, podendo incluir alunos de graduação com iniciação à pesquisa. Além disso, os docentes podem apresentar projeto de iniciação científica em editais externos como Fapesc e CNPq.

3.4 Histórico do curso

O curso de Educação Física da UNIVILLE - Universidade da Região de Joinville – teve início em 1969, quando foi criada a Faculdade de Filosofia, Ciências e Letras de Joinville. A autorização para funcionar se deu pelo Parecer nº 66.313, em 13 de março de 1970, com os cursos de Geografia, História, Letras e Matemática e integra a então FUNDAJE (Fundação Joinvillense de Ensino).

A Escola Superior de Educação Física de Joinville (ESEFJ), na sua implantação funcionou nas dependências da Sociedade Ginástica de Joinville. Em 1975, com a

transferência da FUNC para as suas próprias instalações, a ESEFJ também se transferiu para as novas instalações da Fundação. O reconhecimento da escola se deu no mesmo ano, de acordo com o Parecer nº 75.600 de 11 de abril de 1975, e publicado no Diário Oficial da União em 14 de abril de 1975

Até 1998, o curso era ofertado somente no turno matutino. Conforme a Resolução nº 08/98, em 1999, passou-se a oferecer o curso de Educação Física licenciatura, com 40 vagas no turno noturno.

No início do ano de 2003, iniciou-se os procedimentos para reestruturação do curso, inclusive com a proposição de criação do bacharelado em Educação Física. Durante o ano várias reuniões foram realizadas a partir de proposições da comissão, especialmente formada para esse fim. Assim, atendendo a Resolução CNE/CES 07/2004 e o Parecer CNE/CES 58/2004 que estabelece as Diretrizes Curriculares Nacionais para os cursos de graduação em Educação Física, o curso de licenciatura passou a dividir a formação com o curso de Bacharelado, ou seja, passando a ter dois cursos – Educação Física Licenciatura e Educação Física - Bacharelado.

O curso de Bacharelado em Educação Física foi criado por meio da Resolução 19/2004/Conselho Universitário, cuja autorização para funcionar aconteceu com aprovação do projeto pelo Parecer 440/2004/CEPE do dia 16 de dezembro de 2004.

A primeira turma deste novo curso teve início em 2005. A comunicação oficial da criação do Curso de Bacharelado em Educação Física ao Conselho Estadual de Educação foi feita em 17 de outubro de 2005 na Comissão de Ensino Superior (Parecer 147/2005/CEDS).

Em 19 de maio de 2006 o curso passou pelo processo de renovação do reconhecimento instalado a partir da Portaria n. 011/06/CEE/SC, cumprindo a Resolução n. 01/2001/CEE – Decreto n. 2.106, publicado no Diário Oficial do estado n. 16.612, de 02 de março de 2001.

Através da Resolução 26/07 do Conselho Universitário de 11 de outubro de 2007, foram ampliadas e direcionadas 48 vagas para o Campus de São Bento do Sul.

Em 2008 o curso foi reestruturado, passando a oferecer disciplinas comuns de forma compartilhadas com os demais cursos de licenciatura, denominado de Núcleo Pedagógico Integrador - NPI, aprovado pelo Conselho de Ensino Pesquisa e Extensão e ofertado em 2009.

O Curso de Educação Física, modalidade Bacharelado, foi reconhecido em 2008, pelo prazo de cinco anos, pelo Parecer nº 398/CEE e Resolução nº 160/CEE, de 25

de novembro de 2008. O Decreto de homologação pelo Governo Estadual do Parecer e Resolução que reconheceu o curso, foi publicado 16 de dezembro de 2008 (Decreto 2.029/2008 – DOE/SC 18.511).

Com a homologação da Resolução CNE/CES n. 04 de 06 de abril de 2009 que determinou a carga horária mínima de alguns bacharelados, dentre eles o de Educação Física, o Departamento deu início ao processo de Reestruturação do Bacharelado em Educação Física. Durante este período aconteceram várias reuniões coordenadas pela comissão de reestruturação e em 2010, mais precisamente, no mês de maio, foi apresentado ao colegiado a nova estrutura da Graduação em Educação Física – Bacharelado.

Em 18 de outubro de 2011 o curso passou pelo processo de renovação do reconhecimento instalado a partir da Portaria n. 193/2011/CEE/SC.

Nos dias 5 a 9 de maio de 2018 o curso de Educação Física - Licenciatura recebeu a visita da comissão de avaliação de reconhecimento e renovação do reconhecimento pelo grupo de avaliadores do MEC com protocolo de nº 201605280.

Por falta de demanda, durante no período de 2017 a 2021 não houve entrada de turma na licenciatura matutina; sendo retomado no segundo semestre de 2022, quando da implantação do novo curso com entrada única.

Nos dias 27 a 30 de março de 2019 o curso de Educação Física - Bacharelado recebeu a visita da comissão de avaliação de reconhecimento e renovação do reconhecimento pelo grupo de avaliadores do MEC com protocolo de nº 201605261.

Durante o período em que a formação licenciatura e bacharelado foram distintas, os habilitados, poderiam solicitar reingresso para complementar a sua formação e ter as duas habilitações – licenciatura e bacharelado. Esse procedimento indicava validação das disciplinas comuns aos dois cursos e matrícula nas disciplinas específicas de cada uma das formações. Ao concluir o que faltava seria possível obter o grau de bacharel e licenciado.

Com as novas DCNs (2018), o curso foi reestruturado, passando a ser semestral e a ter entrada única (bacharelado e licenciatura), e no final do 4º semestre passam a optar pela formação específica a ser seguida. Introduziu-se componentes compartilhados com os cursos da saúde.

Nos anos 2021 e 2022 (período pandêmico - Covid 2019), para não perder os interessados pelo curso, passou-se a oferecer o percurso formativo, matriculando-os no semestre que estava sendo ofertado; no ano de 2022, pós-pandemia, ainda com

baixa adesão de interessados, aos cursos, optou-se por três entradas para formar uma turma, tanto no matutino, como no noturno.

3.5 Justificativa da necessidade social do curso

Ainda que possa parecer uma generalização, no tempo presente, não é equivocado dizer que a sociedade brasileira, em geral, e a catarinense, em particular, experimentam mudanças nunca vistas na história do país. Marcadas pela coexistência mais ou menos pacífica entre as diferenças socioculturais que conformam a sua população, no Brasil, assim como em Santa Catarina, a construção de um projeto de educação pública e organicamente integrado em seus diversos níveis e modalidades, por vezes, esbarra na descontinuidade de programas, projetos e ações de governos, bem como na fixidez de documentos normativos voltados à formatação e modelagem dos sistemas educativos e de suas práticas (BALL e MAINARDES, 2011).

Observa-se que avanços educacionais significativos tenham sido historicamente construídos – como, a universalização da oferta da educação básica; a construção de sistemas públicos de educação e que funcionam em rede; o fortalecimento de políticas que promovem o acesso ao ensino superior de grupos em situação de vulnerabilidade, mas, ainda há muito a ser feito na educação brasileira.

Diante do exposto, a oferta do curso de Educação Física licenciatura, justifica-se em função da IES possuir uma sólida “Política Institucional de Formação de Professores para a Educação Básica”, recentemente atualizada por meio da Resolução nº 31/17- CONSUN. Tal Política, estabelece os “princípios, diretrizes e objetivos para orientar a organização e o funcionamento dos cursos de licenciaturas da IES, em consonância com os princípios e as políticas institucionais, a legislação vigente e as Diretrizes Curriculares Nacionais para a Formação Inicial e Continuada em Nível Superior de Profissionais do Magistério para a Educação Básica”. Em seu conjunto, essa Resolução enfatiza a “indissociabilidade entre ensino, pesquisa e extensão” nos cursos de licenciatura da Instituição, procurando estimular que eles articulem e integrem entre si “atividades, processos, projetos e programas de ensino, pesquisa e extensão”.

Ademais, não é prolixo afirmar que a relevância da oferta do referido curso pela IES também reside no fato da Instituição poder combinar a sua expertise institucional

com as vivências de “ensino, pesquisa e extensão”. O curso possui um corpo docente com elevado nível de formação acadêmica, aliando competência institucional na oferta e manutenção de suas licenciaturas à experiência acadêmica, garantido ao estudante da Educação Física:

c) Sólida formação humanística, teórica e metodológica, conhecedora dos processos constitutivos de sua área de referência assim como a perspectiva do exercício profissional ético e democrático;

- Comprometido com a educação, que abordará de modo sistemático – individualmente ou em equipes multidisciplinares – com responsabilidade técnica e social, questões pertinentes ao seu campo de atuação, com formação crítica, criativa e prática, envolvido na resolução de problemas em diálogo com a sociedade e na defesa de uma escola democrática;
- uma visão ampla e contextualizada da realidade social e profissional com o desenvolvimento de competências profissionais e sociais;
- contato com diferentes conteúdos e situações de aprendizagem favorecendo a construção do pensamento crítico e reflexivo;
- contato com diferentes realidades sociais para o aprimoramento de uma atitude ética comprometida com o desenvolvimento social e educacional;
- acesso a diferentes abordagens teóricas, técnicas e inovações no campo de saber da área de formação.

Apresentam-se na sequência, os documentos que indicam a necessidade da reestruturação do curso de Educação Física, como:

a) a Resolução CNE/CES Nº 6 de 18 de dezembro instituindo as Diretrizes Curriculares Nacionais dos Cursos de Graduação em Educação Física a serem observadas na organização, desenvolvimento e avaliação dos cursos, estabelecendo as suas finalidades, os princípios, os fundamentos e a dinâmica formativa;

b) a Resolução CNE/CES Nº 7 de 18 dezembro de 2018, que estabelece as Diretrizes para a Extensão na Educação Superior Brasileira e regimenta o disposto na Meta 12.7 da Lei nº 13.005/2013; c) a Resolução CNE/SE Nº 2 de 20 de dezembro de 2019, instituindo as Diretrizes Curriculares Nacionais para a Formação Inicial de Professores para a Educação Básica e Institui a Base Nacional Comum para a Formação de Professores da Educação básica (BNC - Formação).

Neste contexto diante das necessidades de alterações provenientes das resoluções elencadas, o NDE trabalhou em uma proposta mais atual e dinâmica para a

graduação em Educação Física - Licenciatura. Aproveitou também as mudanças Institucionais propostas para inserção de componentes curriculares institucionais por meio da Resolução 19/20 aprovada pelo Conselho Universitário em 06/08/2020, que também previu a semestralização.

Ainda nesta direção, a reestruturação do curso de Educação Física valoriza o Plano de Desenvolvimento Institucional que expõe “assegurar a atualização dos projetos pedagógicos diante das necessidades sociais e legais, considerando o conceito de inovação pedagógica e curricular previsto nas regulamentações institucionais” (2019, p.88).

Por ser uma exigência que atende a DCN de graduação em Educação Física o curso passa a não mais ter entradas independentes, bacharelado ou licenciatura, e sim, uma entrada para o curso de Educação Física com opção na segunda metade do curso para Bacharelado ou Licenciatura e a possibilidade de complementação ao término da primeira graduação.

O curso de Educação Física da Univille busca atender às peculiaridades da realidade social considerando a identidade institucional, as características e necessidades da comunidade acadêmica, bem como as especificidades culturais da nossa região e do país, valorizando a cultura brasileira.

Conforme art. 3 da Res. Nº 6/2018, a “Educação Física é uma área de conhecimento e de intervenção profissional que tem como objeto de estudo e de aplicação a motricidade ou movimento humano, a cultura do movimento corporal, com foco nas diferentes formas e modalidades do exercício físico, da ginástica, do jogo, do esporte, das lutas e da dança, visando atender às necessidades sociais no campo da saúde, da educação e da formação, da cultura, do alto rendimento esportivo e do lazer”.

Pois, o fato de vivermos em uma sociedade em constante mudança, decorrente da revolução tecnológica em curso, exige de todos a atualização permanente para dar conta de responder aos desafios que são propostos enquanto cidadãos e profissionais.

O estilo de vida da atual sociedade da informação produz efeitos negativos tanto no plano social, com o isolamento e o individualismo, quanto dimensão física, com o aumento dos índices de doenças como obesidade, lesão por esforço repetitivo, estresse, hipertensão, diabetes TII entre outras. A Educação Física traz a possibilidade de contribuir para neutralizar os efeitos negativos da atual sociedade, em especial

se considerarmos os aspectos de promoção da saúde que devem ser iniciados na escola.

O aumento da valorização a qualidade de vida é uma demanda sempre crescente e está ligada a prática de exercícios regulares, prática de esportes, jogos, atividade físicas diversas onde o indivíduo tem a oportunidade de trabalhar as dimensões corporais e social que estão cada vez mais ofuscadas pelo ritmo crescente no movimento tecnológico.

A Educação Física é um curso que apresenta, ao longo dos seus anos de formação de profissionais, um modelo estruturado em princípios formativos e de marcante atuação no mercado de trabalho. Inúmeras parcerias foram e são constituídas dentro do percurso de mais de 50 anos de existência. Esta característica consolida-se à medida que os concluintes ingressam no mercado e se mostram capazes de fazer a diferença diante das novas exigências do mundo do trabalho.

Preocupado constantemente com a comunidade na qual está inserido, o curso por meio de seus professores e estudantes, se faz representar nas inúmeras atividades e ações comunitárias, social e esportiva em que participa. Neste contexto é perceptível em nossos profissionais egressos, a inserção no mundo do trabalho, que se mostra crescente nos últimos anos, em especial pela valorização e apelo à promoção da saúde e qualidade de vida.

Formamos profissionais aceitos pelo mercado, e que possam, de sobre maneira, intervir de forma positiva valorizando cada vez mais os diferentes espaços profissionais como escolas, desde a educação infantil ao ensino médio, de academias até o atendimento no SUS passando pelos mais diferentes espaços laborais.

Nosso curso não esquece que para o cidadão ser completo, precisa estar atento as discussões dos mais variados temas, da diversidade de comportamentos, hábitos e atitudes que encontramos nos diferentes campos de atuação e neste sentido a formação está sempre alerta para discussões diárias sobre o contexto criado.

3.6 Proposta filosófica da Instituição e do curso

A Univille é uma instituição educacional que tem a missão de “Promover, enquanto universidade comunitária, formação humanística, científica e profissional para a sociedade por meio do ensino, da pesquisa e da extensão, comprometida com a sustentabilidade socioambiental”. Com base nisso, suas atividades estão

fundamentadas nos princípios filosóficos e técnico-metodológicos apresentados na sequência que constam no Plano de Desenvolvimento Institucional 2022-2026.

3.6.1 Educação para o século XXI

Desde a década de 1990 ocorrem discussões nacionais e internacionais sobre a educação para o século XXI e o compromisso com a aprendizagem dos estudantes, compreendida como o processo de desenvolvimento de competências para fazer frente aos desafios do mundo contemporâneo. Em termos gerais, com base nos pilares delineados pela Organização das Nações Unidas para a Educação, a Ciência e a Cultura (Unesco, do inglês United Nations Educational, Scientific and Cultural Organization) para a educação do século XXI, pode-se considerar que tais competências incluem, de forma não exclusiva, a capacidade do estudante de (DELORS, 2000):

- **Aprender a conhecer:** inclui as capacidades de formular problemas, definir objetivos e especificar e aplicar metodologias, técnicas e ferramentas na solução de problemas;
- **Aprender a fazer:** implica ser capaz de empregar conceitos, métodos, técnicas e ferramentas próprios de determinado campo profissional;
- **Aprender a conviver:** abrange a capacidade de se comunicar de forma eficaz, trabalhar em equipe, respeitar as normas de convívio social levando em conta os direitos e deveres individuais e coletivos;
- **Aprender a ser:** diz respeito a ser capaz de agir eticamente e comprometido com o respeito aos direitos humanos.

Decorridas quase duas décadas do início do século XXI, a proposição dos pilares precisa considerar as transformações pelas quais o mundo do trabalho vem passando e as novas exigências em termos de habilidades para o exercício da cidadania e a inserção no mundo do trabalho contemporâneo. Entre os estudos internacionais que discutem tais mudanças, é possível citar o realizado pelo Institute for The Future (IFTF), um grupo ligado à University of Phoenix que se dedica a pesquisas sobre mudanças sociais e no mercado de trabalho. O relatório *Future work skills 2020* apontou seis grandes indutores de mudanças disruptivas com impactos sobre as habilidades para o trabalho no século XXI (IFTF, 2011):

- **Extrema longevidade:** ocorre um aumento da população com idade acima dos 60 anos, sobretudo nos Estados Unidos, na Europa e em países como o Brasil. A perspectiva é de que tal fenômeno influencie as percepções sobre idade/velhice, bem como sobre as carreiras profissionais, a inserção no mercado de trabalho e a forma de proporcionar serviços de saúde e bem-estar para as pessoas idosas;
- **Ascensão de sistemas e máquinas inteligentes:** o avanço tecnológico, especialmente da microeletrônica e da tecnologia da informação e comunicação, proporciona a disponibilização de um grande número de máquinas e sistemas inteligentes (*smart*) não apenas nas fábricas e escritórios, mas também nos serviços médico-hospitalares e educacionais, nos lares e na vida cotidiana. Isso implicará um novo tipo de relacionamento dos seres humanos com as máquinas e sistemas, o que exigirá domínio de habilidades tecnológicas e compreensão das modalidades de relacionamentos sociais mediadas por essas tecnologias;
- **Mundo computacional:** a difusão do uso de sensores para a captação de dados e o incremento no poder de processamento e de comunicação por meio de diferentes objetos de uso cotidiano (*internet of things* – IoT) abrem a oportunidade de desenvolvimento de sistemas pervasivos e ubíquos em uma escala que anteriormente era impossível. Uma das consequências disso é a disponibilização de uma enorme quantidade de dados (*big data*) que por meio de modelagem e simulação propicia a compreensão de uma variedade de fenômenos e problemas nas mais diferentes áreas e em diferentes níveis de abrangência. Isso exige a capacidade de coletar e analisar grandes volumes de dados com o intuito de identificar padrões de relacionamento e comportamento, tomar decisões e projetar soluções;
- **Ecologia das novas mídias:** novas tecnologias de multimídia transformam os modos de comunicação, desenvolvendo novas linguagens e influenciando não apenas a maneira com que as pessoas se comunicam, mas também como se relacionam e aprendem. Tais mudanças exigem outras formas de alfabetização além da textual e uma nova compreensão dos processos de aprendizagem e construção do conhecimento;
- **Superestruturas organizacionais:** novas tecnologias e plataformas de mídia social estão influenciando a maneira como as organizações se estruturam e como produzem e criam valor. O conceito de rede passa a ser uma importante metáfora

para a compreensão da sociedade e das organizações. Essa reestruturação implica ir além das estruturas e dos processos tradicionais para considerar uma integração em escala ainda maior, ultrapassando as fronteiras organizacionais e físicas com o objetivo de propiciar a colaboração entre pessoas, grupos e instituições. Isso influencia e transforma conceitos organizacionais e de gestão que passam a considerar aspectos das áreas de *design*, computação, neurociências, psicologia, antropologia cultural e sociologia;

- **Mundo conectado globalmente:** o aumento da interconectividade global faz repensar as relações entre as nações, e um novo contexto social e político desenha-se à medida que Estados Unidos e Europa deixam de ser lideranças em termos de criação de empregos, inovação e poder político e econômico. As organizações multinacionais já não têm necessariamente suas sedes na Europa, no Japão e nos EUA e, além disso, passam a usar a conectividade global para potencializar o papel de suas subsidiárias em países como Índia, Brasil e China. Como algumas das consequências dessa transformação, cresce a importância de saber lidar com a diversidade humana em todos os seus aspectos e dispor da capacidade de adaptação a diferentes contextos sociais e culturais.

O IFTF (2011) identificou um conjunto de habilidades para o mundo do trabalho com base nas mudanças caracterizadas anteriormente. Tais habilidades são representadas na figura 10:

Figura 10 – Dez habilidades para a força de trabalho no futuro

Fazer sentido	• Ser capaz de determinar o sentido ou significado mais profundo do que está sendo expresso
Inteligência social	• Ser capaz de se conectar aos outros de uma forma direta e profunda para sentir e estimular reações e interações desejadas
Pensamento inovador e adaptativo	• Ser capaz de pensar e propor soluções e respostas para além do que é baseado em regras
Competência transcultural	• Ser capaz de agir em diferentes contextos culturais
Pensamento computacional	• Ser capaz de traduzir uma grande quantidade de dados em conceitos abstratos e raciocinar baseado em dados
Fluência em novas mídias	• Ser capaz de avaliar e desenvolver criticamente conteúdo para uso em novas formas de mídia e empregar em comunicação persuasiva
Transdisciplinaridade	• Ser capaz de entender conceitos transversais a múltiplas disciplinas
Mentalidade projetual	• Ser capaz de representar e desenvolver tarefas e processos de trabalho para a obtenção de resultados desejados
Gestão da carga cognitiva	• Ser capaz de discriminar e filtrar informação pela análise de sua importância, e entender como maximizar o funcionamento cognitivo usando diversas ferramentas e técnicas
Colaboração virtual	• Ser capaz de trabalhar produtivamente, engajar-se e demonstrar presença em uma equipe virtual

Fonte: Adaptado de IFTF (2011)

Mais recentemente, o Fórum Econômico Mundial (WEFORUM, 2015) publicou pesquisa sobre uma nova visão para a educação com o emprego de novas metodologias e tecnologias de aprendizagem. O estudo enfatiza a concepção de uma educação ao longo de toda a vida que tem por objetivo o desenvolvimento de competências e habilidades (figura 11) necessárias para que se possam enfrentar as transformações no mundo do trabalho e no contexto social (WEFORUM, 2015).

Figura 11 – Competências e habilidades para o século XXI

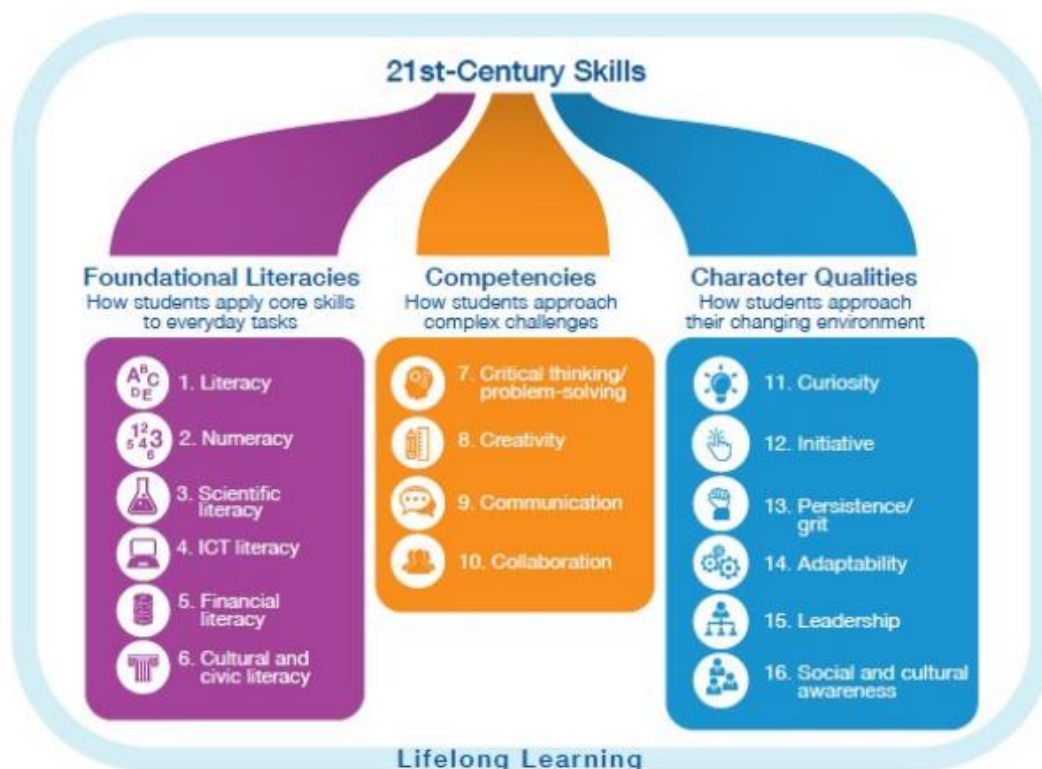

Fonte: WEFORUM (2015 apud PDI 2022 – 2026)

Conforme o Weforum (2015), as competências e habilidades para o século XXI abrangem três grupos:

- **Habilidades fundamentais** – relacionadas às habilidades aplicadas no cotidiano e que podem ser subdivididas em: leitura e escrita; numéricas; aplicação do pensamento científico; utilização de tecnologias da informação e comunicação; gestão das finanças pessoais; atuação no contexto cultural e no exercício da cidadania;
- **Competências** – relacionadas à abordagem de problemas complexos que incluem: pensamento crítico e solução de problemas; criatividade; comunicação; colaboração (os quatro cês);
- **Características pessoais** – dizem respeito a atitudes e habilidades empregadas em situações de mudança e que abrangem: curiosidade; iniciativa; persistência e resiliência; adaptabilidade; liderança; consciência social e cultural.

No Brasil, o Plano Nacional de Educação (PNE) é referência importante na discussão sobre educação. Foi aprovado pelo Congresso Nacional e sancionado pela Lei n.º 13.005, de 25 de junho de 2014 (BRASIL, 2014), tem vigência de dez anos e conta com as seguintes diretrizes:

- erradicação do analfabetismo;

- universalização do atendimento escolar;
- superação das desigualdades educacionais, com ênfase na promoção da cidadania e na erradicação de todas as formas de discriminação;
- melhoria da qualidade da educação;
- formação para o trabalho e para a cidadania, com ênfase nos valores morais e éticos em que se fundamenta a sociedade;
- promoção do princípio da gestão democrática da educação pública;
- promoção humanística, científica, cultural e tecnológica do país;
- estabelecimento de meta de aplicação de recursos públicos em educação, como proporção do PIB, que assegure atendimento às necessidades de expansão, com padrão de qualidade e equidade;
- valorização dos profissionais da educação;
- promoção dos princípios do respeito aos direitos humanos, à diversidade e à sustentabilidade socioambiental.

O PNE é um conjunto de compromissos com o intuito de: eliminar desigualdades por meio de metas orientadas para enfrentar as barreiras de acesso e permanência à educação; erradicar as desigualdades educacionais levando em conta as especificidades regionais; promover a formação para o trabalho com base nas realidades locais; e fomentar o exercício da cidadania (MEC, 2014). O PNE foi elaborado com base em um amplo debate promovido pela Conferência Nacional de Educação ocorrida em 2010 e pelas discussões no Congresso Nacional, resultando em 20 metas, as quais, em uma análise transversal podem ser agrupadas com o intuito de compreender a articulação proposta pelo PNE. A figura 12 apresenta o agrupamento das metas conforme proposto pelo documento “*Planejando a próxima década*”: *conhecendo as 20 metas do Plano Nacional de Educação* (MEC, 2014):

Figura 12 – Agrupamento das metas do PNE 2014-2024

Metas 1, 2, 3, 5, 6, 7, 9, 10 e 11	• Metas estruturantes para a garantia do direito à educação básica com qualidade, que dizem respeito ao acesso, à universalização da alfabetização e à ampliação da escolaridade e das oportunidades educacionais.
Metas 4 e 8	• Metas que dizem respeito especificamente à redução das desigualdades e à valorização da diversidade, caminhos imprescindíveis para a equidade.
Metas 15, 16, 17, 18	• Metas que dizem respeito à valorização dos profissionais da educação, considerada estratégica para que as demais metas sejam atingidas.
Metas 12, 13 e 14	• Metas que dizem respeito ao ensino superior.
Metas 19 e 20	• Metas que dizem respeito a gestão, financiamento e investimento na educação.

Fonte: PDI, 2022-2026 (Univille, 2022)

É importante destacar o papel das universidades para o alcance das metas relacionadas ao ensino superior. As ações a serem desenvolvidas pelas instituições de ensino superior incluem:

- Expansão do acesso à graduação pela oferta de vagas em diferentes modalidades de ensino com o intuito de contribuir para o aumento das taxas de matrícula;
- Expansão do acesso à pós-graduação *stricto sensu* pela oferta de vagas com o intuito de contribuir para o aumento do número de mestres e doutores e a consequente melhoria da pesquisa no país;
- Melhoria da qualidade da educação superior pelo investimento em: qualificação e profissionalização dos profissionais da educação; inovação pedagógica e curricular; infraestrutura.

Dessa forma, com base na contextualização dos desafios da educação para o século XXI e nas metas do PNE 2014-2024, é possível discutir o papel da Univille, como Universidade, e seus compromissos com uma formação humanística, científica e profissional perante os desafios do mundo contemporâneo.

3.6.2 Universidade

Inicialmente, é importante que se ratifique a relevância da formação humanística, científica e profissional oferecida pela Univille nesses seus mais de 50 anos de existência. Isso permite compreender o conhecimento sempre como possibilidade de discussão e diálogo para a formação inicial, integral e continuada de todos os sujeitos envolvidos nesse processo: estudantes, profissionais da educação, pessoal administrativo e comunidade externa. Como diz Morin (2004, p. 55), “todo desenvolvimento verdadeiramente humano significa o desenvolvimento conjunto das autonomias individuais, das participações comunitárias e do sentimento de pertencer à espécie humana”. Daí a importância de analisar e perceber os movimentos da sociedade e como vêm se configurando nos tempos atuais.

Para tanto é necessário pensar como o conhecimento tem sido tratado nas instituições formadoras, pois a Universidade deve oportunizar aos seus estudantes e profissionais um processo de aprendizagem por meio da relação entre o ensino, a pesquisa e a extensão. Tal relação permite que a Universidade se alimente e retroalimente com os resultados dos conhecimentos gerados por ela mesma e pela comunidade de sua região de abrangência, como forma de se manter sintonizada com essa comunidade e construir um relacionamento colaborativo e relevante com ela.

A posição de Santos (1989), aproxima-se da concepção da Universidade sobre formação: A concepção humanística das ciências sociais enquanto agente catalisador da progressiva fusão das ciências naturais e ciências sociais coloca a pessoa, enquanto autor e sujeito do mundo, no centro do conhecimento, mas, ao contrário das humanidades tradicionais, coloca o que hoje designamos por natureza no centro da pessoa. Não há natureza humana porque toda a natureza é humana.

Assim, a educação precisa contribuir para a formação integral da pessoa e para a prática de sua cidadania. “Ser cidadão significa ter uma visão crítico-reflexiva, traduzida em prática transformadora da realidade, de forma autônoma, responsável e ética” (FREIRE, 1998). Eis o caráter estratégico da universidade, na medida em que a formação por ela propiciada contribui para o desenvolvimento, pelo estudante, das competências necessárias para a sua atuação no contexto social e profissional.

A Univille, dessa forma, concebe a educação como uma ação comprometida também com o desenvolvimento de competências:

A competência é o conjunto de aprendizagens sociais e comunicacionais nutridas a montante pela aprendizagem e formação e a jusante pelo sistema de avaliações. [...] competência é um saber agir responsável e que é reconhecido pelos outros. Implica saber como mobilizar, integrar e transferir os conhecimentos, recursos e habilidades, num contexto profissional determinado (FLEURY; FLEURY, 2001).

Possibilitar ao estudante e ao futuro profissional a oportunidade de pensar ambientalmente a sociedade em sua dimensão totalizadora, isto é, o ser humano inserido no meio ambiente, faz com que o uso de seus conhecimentos e habilidades ajude a construir uma sociedade sócio ambientalmente responsável.

Como instituição comunitária, a Univille percebe a necessidade urgente de promover uma educação com caráter dialógico e integrador, para que, com as relações estabelecidas entre os atores sociais que a compõem, eles pensem criticamente no seu papel com base em valores que incluam cidadania, ética e integração, considerando a importância da inovação e da responsabilidade socioambiental.

3.6.3 Concepção filosófica específica do curso

O ser humano é uno e múltiplo, pois, enquanto indivíduo, também faz parte de uma espécie biológica e é um sujeito social; portanto, sua constituição biológica e social afeta e é afetada pela cultura na qual está inserido. Ao mesmo tempo em que cada indivíduo apresenta a humanidade como elemento comum aos outros, a diversidade cultural o faz diferente.

O processo de hominização foi longo, complexo e determinante ao constituir o ser humano como produtor e produto sócio-histórico. Para Morin (2004, p.55), “todo desenvolvimento verdadeiramente humano significa o desenvolvimento conjunto das autonomias individuais, das participações comunitárias e do sentimento de pertencer à espécie humana”.

Nesse contexto, privilegia-se a ciência do movimento humano respeitando os princípios e valores éticos da educação como um processo contínuo e aberto, bem como a educação da corporeidade indistintamente, acreditando que a expressão corporal pode criar espaços coletivos de discussão e ação.

Além disto, o uso das tecnologias digitais faz parte da vida dos jovens do século XXI. Mas, é preciso que desenvolvam habilidades específicas para dominar os fluxos de informação, de investigação e de produção. Habilidades estas que requerem o desenvolvimento de habilidades colaborativas, como: organização, liderança e planejamento (VEEN; VRAKKING, 2009).

É percebido que o momento é de transformação e a tecnologia vem mostrando, cada vez mais, grandes mudanças em todos os setores da sociedade e criando e amenizando os desafios impostos por estas mudanças e incertezas. Exige, portanto, uma revisão das formas de pensamento.

O curso de Educação Física da Univille em sua proposta curricular pretende atender à complexidade da atual sociedade, em mudança acelerada, na qual a qualidade de vida emerge como um valor básico, abrindo espaço para a atuação de profissionais de educação física/professores que tenham em sua formação uma visão de homem como ser biopsicossocial, que age conscientemente, se comunica por intermédio do movimento e valoriza o repertório cultural que o estudante traz, em um processo contínuo e aberto do aprender a aprender.

O princípio norteador do processo ensino-aprendizagem provém da indissociabilidade entre a teoria e a prática amparado na percepção institucional de triangulação entre ensino, pesquisa e extensão, além do saber, do saber fazer e do saber intervir, numa perspectiva histórica do conhecimento. Nessa concepção, o acadêmico e o egresso atuarão diretamente para a construção de uma cidadania ética e solidária por meio de um pensamento estruturado em uma sociedade sustentável e planetária.

Os pilares básicos da proposta filosófica fundamentam-se:

- **no ser humano** enquanto ser total inserido no seu contexto, consciente e comprometido com as grandes mudanças e transformações em curso na sociedade. Dessa maneira, entende-se que o egresso deverá ter a percepção de agente transformador dos momentos relacionados ao indivíduo;
- **no movimento humano**, princípios, conceitos de movimento e dimensões do movimento, além de no homem em movimento e na ciência do movimento humano, movimento e arte, ludicidade, movimento e expressão, movimento e qualidade de vida, promoção de uma educação efetiva para a saúde e ocupação saudável do tempo livre de lazer. Logo, a promoção da saúde e do bem-estar da sociedade passa pelo desenvolvimento das habilidades motoras e sua relação com o contexto;

- **na cultural corporal:** tendências da cultura corporal, do esporte e do poder e manifestações da cultura corporal. Apresenta-se com relações efetivas e profundas com a educação, saúde, lazer, cultura, esporte, ciência e turismo;
- **na formação pedagógica:** teoria e prática do profissional, metodologia de intervenção, técnicas e recursos pedagógicos. Nesse sentido, o egresso deverá ter compromissos com as grandes questões contemporâneas da humanidade, como a diversidade e suas relações com o mundo, o cuidado no atendimento das pessoas com necessidades especiais, a exclusão social, o desenvolvimento dos países, a paz e o meio ambiente;
- **na produção do conhecimento** em educação física, ciência e movimento e elaboração e comunicação de pesquisas, ações cada vez mais efetivas e comprometidas com a comunidade acadêmica, intercâmbio e difusão de informações, fomentando o desenvolvimento de novas e inovadoras tecnologias e programas de cooperação técnico-científica.

Diante do exposto, entende-se que se faz necessário destacar no contexto da formação inicial do profissional de Educação Física, que ele tem um papel importante a desempenhar com o desenvolvimento integral dos estudantes, ao longo da educação básica.

Portanto, se faz necessário um curso plural, que contemple os diferentes conhecimentos que compõem o curso, desenvolvendo nos acadêmicos, a capacidade de “aprender a aprender”, pesquisar, observar, analisar, planejar, desenvolver e avaliar processos educativos. Ou seja, um acadêmico que acompanhe os debates, os novos temas, e as novas ideias, que desenvolva a sua autonomia cognitiva para produzir novos conhecimentos.

Destaca-se ainda, que de acordo com Veen; Vrakking (2009), os princípios que os estudantes precisam ter para controlar seu processo de aprendizagem, são: confiança, relevância, talento, desafio, imersão, paixão e autodirecionamento.

Portanto, tem-se o desafio de formar um profissional para a educação que estimule a formação ética,

elemento fundamental para a formação das novas gerações, auxiliando os alunos a construir um sentido de responsabilidade para valorizar: os direitos humanos; o respeito ao ambiente e à própria coletividade; o fortalecimento de valores sociais, tais como a solidariedade, a participação e o protagonismo voltados para o bem comum; e, sobretudo, a preocupação com as desigualdades sociais. (BNCC, 2017, p. 352)

Esse conjunto de ações educacionais estão em sintonia com as percepções da Instituição na medida em que o desenvolvimento de competências possibilita ao acadêmico e ao futuro profissional pensar ambientalmente a sociedade em sua dimensão totalizadora, isto é, o ser humano inserido na sociedade, fazendo uso de seus conhecimentos e de suas habilidades para a construção de uma sociedade sustentável, justa e solidária.

3.6.4 Missão do curso

Promover a formação de profissionais responsáveis e éticos, comprometidos com a formação educacional da sociedade, com competências que os habilitem a trabalhar com a formação humana e corporal, o esporte, o lazer e a qualidade de vida, visando atender às expectativas e necessidades da comunidade.

3.6.5 Competências Gerais para a Formação de Professores para a Educação Básica

As Diretrizes Curriculares Nacionais para a formação de professores apresentam as seguintes competências gerais:

1. Compreender e utilizar os conhecimentos historicamente construídos para poder ensinar a realidade com engajamento na aprendizagem do estudante e na sua própria aprendizagem colaborando para a construção de uma sociedade livre, justa, democrática e inclusiva;
2. Pesquisar, investigar, refletir, realizar a análise crítica, usar a criatividade e buscar soluções tecnológicas para selecionar, organizar e planejar práticas pedagógicas desafiadoras, coerentes e significativas;
3. Valorizar e incentivar as diversas manifestações artísticas e culturais, tanto locais quanto mundiais, e a participação em práticas diversificadas da produção artístico-cultural para que o estudante possa ampliar seu repertório cultural;
4. Utilizar diferentes linguagens - verbal, corporal, visual, sonora e digital - para se expressar e fazer com que o estudante amplie seu modelo de expressão ao partilhar

informações, experiências, ideias e sentimentos em diferentes contextos, produzindo sentidos que levem ao entendimento mútuo;

5. Compreender, utilizar e criar tecnologias digitais de informação e comunicação de forma crítica, significativa, reflexiva e ética nas diversas práticas docentes, como recurso pedagógico e como ferramenta de formação, para comunicar, acessar e disseminar informações, produzir conhecimentos, resolver problemas e potencializar as aprendizagens;

6. Valorizar a formação permanente para o exercício profissional, buscar atualização na sua área e afins, apropriar-se de novos conhecimentos e experiências que lhe possibilitem aperfeiçoamento profissional e eficácia e fazer escolhas alinhadas ao exercício da cidadania, ao seu projeto de vida, com liberdade, autonomia, consciência crítica e responsabilidade;

7. Desenvolver argumentos com base em fatos, dados e informações científicas para formular, negociar e defender ideias, pontos de vista e decisões comuns, que respeitem e promovam os direitos humanos, a consciência socioambiental, o consumo responsável em âmbito local, regional e global, com posicionamento ético em relação ao cuidado de si mesmo, dos outros e do planeta;

8. Conhecer-se, apreciar-se e cuidar de sua saúde física e emocional, compreendendo-se na diversidade humana, reconhecendo suas emoções e as dos outros, com autocrítica e capacidade para lidar com elas, desenvolver o autoconhecimento e o autocuidado nos estudantes;

9. Exercitar a empatia, o diálogo, a resolução de conflitos e a cooperação, fazendo-se respeitar e promovendo o respeito ao outro e aos direitos humanos, com acolhimento e valorização da diversidade de indivíduos e de grupos sociais, seus saberes, identidades, culturas e potencialidades, sem preconceitos de qualquer natureza, para promover ambiente colaborativo nos locais de aprendizagem;

10. Agir e incentivar, pessoal e coletivamente, com autonomia, responsabilidade, flexibilidade, resiliência, a abertura a diferentes opiniões e concepções pedagógicas, tomando decisões com base em princípios éticos, democráticos, inclusivos, sustentáveis e solidários, para que o ambiente de aprendizagem possa refletir esses valores.

Diante dessas competências gerais o currículo do curso está estruturado de maneira que os componentes curriculares, as vivências do estudante na articulação

teoria e prática permitam gerar experiências significativas que construam ao longo do curso as competências esperadas do profissional que irá atuar na escola.

3.6.6 Competências específicas para a Formação de Professores para a Educação Básica

As Diretrizes Curriculares Nacionais para a formação de professores apresentam as seguintes competências específicas:

A) Conhecimento Profissional

Dominar os objetos de conhecimento e saber como ensiná-los;
Demonstrar conhecimento sobre os estudantes e como eles aprendem;
Reconhecer os contextos;
Conhecer a estrutura e a governança dos sistemas educacionais.

B) Prática Profissional

Planejar as ações de ensino que resultem em efetivas aprendizagens;
Criar e saber gerir ambientes de aprendizagem;
Avaliar o desenvolvimento do educando, a aprendizagem e o ensino;
Conduzir as práticas pedagógicas dos objetos conhecimento, competências e habilidades

C) Engajamento Profissional

Comprometer-se com o próprio desenvolvimento profissional;
Comprometer-se com a aprendizagem dos estudantes e colocar em prática o princípio de que todos são capazes de aprender;
Participar do Projeto Pedagógico da escola e da construção dos valores democráticos;
Engajar-se profissionalmente, com as famílias e com a comunidade.

Todas as habilidades e competências indicadas nas Diretrizes Curriculares Nacionais, são focos do dia a dia dos estudantes de Educação Física juntamente com seus professores. Tudo isso ocorre na interação com a comunidade, oportunizada a todos desde o início do curso, seja por experiências na

curricularização da extensão ou por estágios não obrigatórios, projetos como PIBID, Pet Saúde, dentre outros, aos quais nossos estudantes são chamados para participar e que complementam significativamente a formação, atribuindo sentido e significado ao que estudam ao longo do curso.

3.6.7 Competências e Habilidades Gerais e Específicas do docente da Univille

As diretrizes do curso de Educação Física têm como princípios norteadores os estabelecidos pelas diretrizes do ensino de graduação na Univille, descritos a seguir:

- responsabilidade e compromisso social no processo de formação de cidadãos/profissionais inseridos num contexto marcado por desigualdades sociais e por profundas transformações;
- formação humanística que privilegie a sólida visão de humanidade e sociedade;
- compromisso com a resolução de problemas ambientais, visando à melhoria da qualidade de vida;
- articulação entre teoria e prática;
- pluralismo de ideias e concepções pedagógicas;
- integração com os campos de atuação profissional;
- desenvolvimento da capacidade intelectual e profissional, autônoma e permanente;
- formação específica que possibilite o desenvolvimento de habilidades específicas;
- valorização de conhecimentos, habilidades e experiência profissional, desenvolvidos fora do ambiente acadêmico.

3.7 Objetivos do curso

3.7.1 Objetivo geral do curso

Formar profissionais que sejam capazes de atuar na área de linguagens, particularmente, na docência de Educação Física em instituições de Educação Básica, engajados com os direitos humanos e o desenvolvimento sustentável, com a reflexão sobre as complexidades da vida social, com a produção de conhecimento científico na contemporaneidade e com um processo de ensino-aprendizagem inovador e promotor da autonomia, de forma crítica, reflexiva e ética, contribuindo para a formação de cidadãos, comprometidos com uma educação inclusiva, hábitos saudáveis e a qualidade de vida.

3.7.2 Objetivos específicos do curso

São objetivos específicos do curso:

- Proporcionar subsídios científicos para que o formando possa analisar e intervir criticamente na realidade social e educacional, servindo como agente de transformação no contexto atual e emergentes da cultura do movimento, nas unidades escolares;
- Relacionar meios e recursos para a formação de profissionais capazes de se inserirem na educação, na cultura, no esporte e no meio ambiente, bem como discutir e propor políticas públicas e institucionais por meio da especificidade da educação física;
- Desenvolver conhecimentos técnicos, científicos e psicopedagógicos sobre o movimento humano para o exercício de suas competências na educação formal;
- Produzir conhecimentos teórico-metodológicos-práticos para uma atuação consciente no processo de transformação educacional;
- Habilitar professores socialmente comprometidos com a educação contemporânea com conhecimento para realizar o diagnóstico e potencializar ações de intervenção, visando a transformação da realidade;
- Planejar, executar e avaliar atividades de ensino, pesquisa e extensão na área da educação física escolar;
- Oportunizar atividades diversificadas no contexto dos componentes curriculares para promover o desenvolvimento das habilidades e competências profissionais;

- Discutir temáticas emergentes na perspectiva interdisciplinar para promover a apropriação de valores éticos, estéticos e políticos em diálogo constate entre as diferentes visões de mundo.

3.7.3 Habilidades específicas da educação física

Ao longo do curso, os estudantes são estimulados a desenvolver as seguintes habilidades específicas:

- Contextualizar, problematizar e sistematizar conhecimentos teóricos e práticos sobre motricidade humana/movimento humano/cultura do movimento corporal/atividade física nas diversas manifestações (jogo, brincadeira, esporte, exercício, ginástica, lutas, dança e práticas de aventura), no âmbito do ensino básico;
- Selecionar, analisar, adaptar, elaborar e utilizar metodologias de ensino, recursos didáticos e processos avaliativos que empreguem variadas linguagens e tecnologias, de maneira crítica e significativa, favorecendo a produção de conhecimentos, a autonomia discente e a valorização da identidade dos envolvidos no processo de ensino e de aprendizagem de educação física;
- Dominar e aplicar os conhecimentos teórico-práticos e as linguagens específicas da área de Educação Física, as abordagens didático-pedagógicas e os fundamentos teórico-metodológicos da educação, de forma interdisciplinar e adequada a diferentes fases do desenvolvimento humano, etapas e modalidades da educação básica;
- Mobilizar diferentes estratégias para resolver problemas, o desenvolvimento de uma comunicação efetiva, o trabalho coletivo e interdisciplinar, a criatividade, a inovação a liderança e a autonomia.

3.8 Perfil profissional do egresso e campo de atuação

3.8.1 Perfil profissional do egresso

Considerando o Plano de Desenvolvimento Institucional, o Projeto Pedagógico Institucional e os Projetos Pedagógicos dos Cursos de Licenciatura da Univille e o

conjunto da legislação pertinente à Graduação em Educação Física, o profissional licenciado deverá:

- Apresentar uma sólida formação humanística, teórica e metodológica, conhecedor dos processos constitutivos de sua área de referência, fundamentada na competência técnico-científica, na perspectiva do exercício profissional ético e democrático;
- Ser capaz de analisar a realidade social, para nela intervir acadêmica e profissionalmente, por meio das diferentes manifestações do movimento humano e promover o pleno exercício profissional;
- Ser um profissional comprometido com a educação, abordando de modo sistemático – individualmente ou em equipes, com responsabilidade às questões pertinentes ao seu campo de atuação, com formação crítica, criativa e prática, envolvendo-se na resolução de problemas pelo diálogo e em defesa de uma escola democrática;
- Atuar com ética e senso crítico diante da realidade sociocultural, com o domínio de conhecimentos conceituais, habilidades, sensibilidade, atitudes e comprometido com a formação integral, a saúde e a melhoria da qualidade de vida.

3.8.2 Campo de atuação profissional

O egresso do Curso de Educação Física da Univille poderá atuar profissionalmente:

- Na educação básica em instituições públicas e privadas;
- Em assessoria pedagógica na área da educação física e ministrar curso de curta duração em temas relacionados a área da formação;
- Em modalidades de ensino com Educação Física em ambientes não urbanos e em comunidades e agrupamentos étnicos distintos, desde que vinculados ao ambiente educacional formal.

Para ampliar o campo de trabalho, o licenciado pode cursar concomitantemente a formação bacharelado, completando por meio dessa formação a atuação plena do profissional de Educação Física.

Além disso, o licenciado em Educação Física pela Univille, pode continuar sua formação acadêmica em cursos de pós-graduação *lato sensu* e/ou *stricto sensu*, com o intuito de especializar-se profissionalmente ou ingressar na carreira de pesquisa.

3.9 Estrutura curricular e conteúdos curriculares

A estrutura e os conteúdos curriculares dos cursos da Univille, de acordo com o Projeto Pedagógico Institucional, têm como principal função materializar as intenções e funções sociais das profissões e, conseqüentemente, dos cursos. Diante de uma sociedade em contínua transformação e das demandas sociais, os currículos devem proporcionar uma formação que permita ao estudante:

- uma visão ampla e contextualizada da realidade social e profissional;
- o desenvolvimento de competências profissionais e humanas;
- o contato com diferentes conteúdos e situações de aprendizagem por meio da flexibilização curricular, incluindo-se aqui a curricularização da extensão;
- a construção do pensamento crítico e reflexivo;
- o aprimoramento de uma atitude ética comprometida com o desenvolvimento social;
- o acesso a diferentes abordagens teóricas e a atualizações e inovações no campo de saber do curso;
- o contato com diferentes realidades sociais e profissionais por intermédio da internacionalização curricular.

O quadro 01 apresenta os componentes do grupo I (conhecimento profissional), grupo II (prática profissional) e grupo III (engajamento profissional), para desenvolver as competências e as habilidades na formação de professores para a educação básica.

Quadro 01: componentes por grupo de acordo com as DCNs

Grupo I = 810h	Grupo II = 1680h – 80 PCC	Grupo III = 730h +80 = 810
Diversidade; 30 Educação Inclusiva; 30 Eixo II - Cidadania, Direitos Humanos Contemporaneidade; 60 Eixo IV - Pensamento Científico e metodologia da pesquisa; 60 História da Educação; 60	Biologia Celular e Genética;30 Saúde coletiva;30 Anatomia Humana;60 Bioquímica;60 Fisiologia humana;60 Recreação e lazer;60 - 12 Lutas; 60 - 12 Emergências; 60	Estágio Curricular Supervisionado I;100 Estágio Curricular Supervisionado II;120 Estágio Curricular Supervisionado III;180 Vivências de Extensão I; 80 Vivências de Extensão: Práticas Interprofissionais em saúde; 30 Vivências de Extensão II; 60 Vivências de Extensão III; 80

Leitura, Escrita e Tecnologia; 60 Libras e Códigos de Comunicação; 60 Psicologia da Educação; 60 Didática; 60 Gestão Escolar; 30 Políticas Públicas; 30 Eixo I - Ética e competências socioemocionais; 60 Eixo III - Sustentabilidade e Responsabilidade Socioemocional; 60 Eixo V - Empreendedorismo e Inovação; 60 Estatística; 30 Metodologia de ensino da Educação Física; 60	Fisiologia do Exercício; 60 Anatomia; 60 Nutrição; 60 Atletismo; 60 – 12 Ginástica I e II; 30 60 Educação física na saúde pública; 30 Medidas e avaliação em educação física; 60 Esportes aquáticos; 60 Desenvolvimento e aprendizagem motora; 60 Atividades rítmicas e dança; 60 - 12 Atividade motora adaptada; 60 12 Currículo da educação básica e educação física I e II; 120 – 10 + 10 Esportes coletivos I e II; 120 Cinesiologia e biomecânica; 60 TCC I; 30 Esportes alternativos e de raquete; 30 Organização e legislação esportiva; 30 TCC II; 30 TCC III; 60 Seminário de TCC; 30 Optativa I 60 Optativa II 60	Vivências de Extensão IV. 80
---	--	------------------------------

Fonte: Curso de Educação Física, 2024

O quadro 02 apresenta os componentes das etapas comum e específica, com o objetivo de articular os conhecimentos, as habilidades, a sensibilidade e as atitudes. Os componentes encontram-se distribuídos, como disciplinas que compõem a formação profissional ao longo do curso.

Quadro 02: componentes por etapa de acordo com as DCNs da Educação Física

Etapa comum= 1680h	Etapa específica = 1600h
---------------------------	---------------------------------

<p>Eixo I - Ética e competências socioemocionais</p> <p>Biologia celular e genética</p> <p>Saúde Coletiva</p> <p>Anatomia Humana</p> <p>Bioquímica</p> <p>Estatística</p> <p>Metodologia do Ensino da Educação Física</p> <p>Vivências de Extensão I</p> <p>Eixo II</p> <p>Fisiologia Humana</p> <p>Diversidade</p> <p>Educação Inclusiva</p> <p>Didática</p> <p>Recreação e Lazer</p> <p>Educação Física Na Saúde Pública</p> <p>Leitura Escrita E Tecnologia</p> <p>Eixo III</p> <p>História Da Educação</p> <p>Vivências De Extensão: Práticas Interprofissionais Em Saúde</p> <p>Psicologia Da Educação</p> <p>Lutas</p> <p>Ginástica I</p> <p>Eixo IV</p> <p>Medidas e Avaliação em Educação Física</p> <p>Fisiologia do Exercício</p> <p>Anatomia</p> <p>Desenvolvimento E Aprendizagem Motora</p> <p>Vivências De Extensão III</p> <p>Atletismo</p> <p>Vivências De Extensão IV (5º semestre)</p>	<p>Eixo V -Empreendedorismo e Inovação</p> <p>Atividade Motora Adaptada</p> <p>Esportes Aquáticos</p> <p>Nutrição</p> <p>Emergência</p> <p>Trabalho de Conclusão de Curso I</p> <p>Atividades Rítmicas e Dança</p> <p>Libras e Códigos de Comunicação</p> <p>Esporte Coletivos I</p> <p>Ginastica II</p> <p>Gestão Escolar</p> <p>Políticas Públicas</p> <p>Estágio Curricular Supervisionado I (Licenciatura)</p> <p>Esportes Alternativos e de Raquete</p> <p>Trabalho de Conclusão de Curso II</p> <p>Cinesiologia E Biomecânica</p> <p>Currículo da Educação Básica e Educação Física I</p> <p>Atividade Física para Grupos Especiais</p> <p>Esportes Coletivos II</p> <p>Optativa I</p> <p>Estágio Curricular Supervisionado II (Licenciatura)</p> <p>Organização e Legislação Esportiva</p> <p>Trabalho de Conclusão de Curso III</p> <p>Currículo da Educação Básica E Educação Física II</p> <p>Trabalho de Conclusão de Curso</p> <p>Estágio Curricular Supervisionado III (Licenciatura)</p> <p>Optativa II</p>
--	---

As intenções curriculares deste Projeto Pedagógico do Curso (PPC), construído coletivamente por professores, estudantes e comunidade, estão em sintonia com o PPI, as diretrizes curriculares nacionais e outras orientações legais.

3.9.1 Matriz curricular

Abaixo, apresenta-se abaixo a matriz curricular do curso de Educação Física Licenciatura aprovada em Conselho Unviersitário em 19/09/2024 e válida para ingressantes a partir de 2024-1.

Semestre	Componente Curricular	Carga Horária Teórica Presencial (h/a)	Carga Horária Prática Presencial (h/a)	Semipresencial 100% on line (h/a)	Semipresencial 50% on line (h/a)	Auto-estudo / Extensão (h/a)	Total da Carga Horária (h/a)	Total da Carga Horária (Horas)	Carga Operacional (h/a)
1º	EIXO 1 - Ética, Profissão e Sociedade Contemporânea			72			72	60	36
	BIOLOGIA CELULAR E GENÉTICA	36					36	30	36
	SAÚDE COLETIVA (50% on line)	18			18		36	30	18
	ANATOMIA HUMANA	72					72	60	72
	BIOQUÍMICA (50% on line)	36			36		72	60	36
	ESTATÍSTICA	36					36	30	36
	METODOLOGIA DO ENSINO DA EDUCAÇÃO FÍSICA (50% on-line)	36			36		72	60	36
	VIVÊNCIAS DE EXTENSÃO I					96	96	80	24
	Total do 1º Semestre	234	0	72	90	96	492	410	294
2º	EIXO 2 - Cidadania, Direitos Humanos e Contemporaneidade			72			72	60	36
	FISIOLOGIA HUMANA (50% on line)	36			36		72	60	36
	DIVERSIDADE (50% on line)	18			18		36	30	18
	EDUCAÇÃO INCLUSIVA (50% online)	18			18		36	30	18
	GINÁSTICA I	18	18				36	30	36
	VIVÊNCIAS DE EXTENSÃO II					72	72	60	18
	RECREAÇÃO E LAZER	72					72	60	72
	EDUCAÇÃO FÍSICA NA SAÚDE PÚBLICA	36					36	30	36
	Total do 2º Semestre	198	18	72	72	72	432	360	270
3º	LEITURA ESCRITA E TECNOLOGIA	36			36		72	60	36
	EIXO 3 - Sociedade, Meio ambiente e Sustentabilidade				72		72	60	36
	DESENVOLVIMENTO E APRENDIZAGEM MOTORA	36			36		72	60	36
	VIVÊNCIAS DE EXTENSÃO: PRÁTICAS INTERPROFISSIONAIS EM SAÚDE					36	36	30	72
	PSICOLOGIA DA EDUCAÇÃO (50% on line)	36			36		72	60	36
	LUTAS	36	36				72	60	72
	Total do 3º Semestre	144	36	0	180	36	396	330	288
4º	EIXO 4 - Metodologia da Pesquisa e Pensamento Científico			72			72	60	36

	MEDIDAS E AVALIAÇÃO EM EDUCAÇÃO FÍSICA (50% online)	36			36		72	60	36
	FISIOLOGIA DO EXERCÍCIO (50% online)	36			36		72	60	36
	ANATOMIA	72					72	60	72
	DIDÁTICA (50% online)	36			36		72	60	36
	VIVÊNCIAS DE EXTENSÃO III					96	96	80	24
	ATLETISMO	36	36				72	60	72
	Total do 4º Semestre	216	36	72	108	96	528	440	312
5º	EIXO V - Inovação e Empreendedorismo			72			72	60	36
	ATIVIDADE MOTORA ADAPTADA (50% online)	36			36		72	60	36
	VIVÊNCIAS DE EXTENSÃO IV					96	96	80	24
	HISTÓRIA DA EDUCAÇÃO (50% on line)	36			36		72	60	36
	ATIVIDADES RÍTMICAS E DANÇA	36	36				72	60	72
	NUTRIÇÃO (50% online)	36			36		72	60	36
	EMERGÊNCIA	72					72	60	72
	Total do 5º Semestre	216	36	72	108	96	528	440	312
6º	TRABALHO DE CONCLUSÃO DE CURSO I	36					36	30	18
	ESPORTES AQUÁTICOS	36	36				72	60	72
	LIBRAS E CÓDIGOS DE COMUNICAÇÃO (50% online)	36			36		72	60	36
	ESPORTE COLETIVOS I	36	36				72	60	72
	GINÁSTICA II	36	36				72	60	72
	CURRÍCULO DA EDUCAÇÃO BÁSICA E DA EDUCAÇÃO FÍSICA I	36			36		72	60	36
	Total do 6º Semestre	216	108	0	72	0	396	330	306
7º	ESTÁGIO CURRICULAR SUPERVISIONADO I (LICENCIATURA)	120					144	120	36
	GESTÃO ESCOLAR	18			18		36	30	18
	POLÍTICAS PÚBLICAS	18			18		36	30	18
	ESPORTES ALTERNATIVOS E DE RAQUETE	18	18				36	30	36
	TRABALHO DE CONCLUSÃO DE CURSO II	36					36	30	18
	CURRÍCULO DA EDUCAÇÃO BÁSICA E DA EDUCAÇÃO FÍSICA II	36			36		72	60	36
	Total do 7º Semestre	246	18	0	72	0	360	300	162
8º	ATIVIDADE FÍSICA PARA GRUPOS ESPECIAIS	36			36		72	60	36

	ESPORTES COLETIVOS II	36	36				72	60	72
	OPTATIVA I	36			36		72	60	36
	ESTÁGIO CURRICULAR SUPERVISIONADO II (LICENCIATURA)	144					144	120	36
	ORGANIZAÇÃO E LEGISLAÇÃO ESPORTIVA			36			36	30	18
	TRABALHO DE CONCLUSÃO DE CURSO III	36					72	60	36
	CINÉSIOLOGIA E BIOMECÂNICA	36			36		72	60	36
	Total do 8º Semestre	324	36	36	108	0	540	450	270
9º	TRABALHO DE CONCLUSÃO DE CURSO IV	36					36	30	18
	ESTÁGIO CURRICULAR SUPERVISIONADO III (LICENCIATURA)	192					192	160	36
	OPTATIVA II	36			36		72	60	36
	Total do 9º Semestre	264	0	0	36	0	300	250	90
	Subtotal do Curso	2.058	288	324	846	396	3.972	3.310	2.304
	Carga Horária Total	2.058	288	324	846	396	3.972	3.310	2.304

Fonte: Coordenação do Curso de Educação Física, 2024.

3.9.2 Ementas e referencial bibliográfico

A seguir a ementa e a referência básica e complementar de cada disciplina da matriz curricular.

1º SEMESTRE

Disciplina: Eixo I - Ética e competências Socioemocionais

Carga horária: 72 h/a

Ementa: História, Epistemologia e conceito de ética. Ética, moral e valores. Ética, fatores/competências socioemocionais, aprendizagem e autonomia. Ética nas relações de trabalho. Escolhas e carreira profissional. Ética, política e sociedade contemporânea.

Referência Básica:

ARRUDA, Maria Cecília Coutinho, WHITAKER, Maria do Carmo; RAMOS, José Maria Rodriguez. Fundamentos de ética empresarial e econômica. 5. ed. São Paulo: Atlas, 2017.

CRISOSTOMO, Alessandro Lombardi, et al. Ética. [recurso eletrônico] Porto Alegre: SAGAH, 2018.

PINEDA, Eduardo Soto; CÁRDENAS, José Antônio. Ética nas empresas. [recurso eletrônico] Uma tradução de Miguel Cabrera. Porto Alegre: AMGH, 2011.

SÁ, Antônio Lopes de. Ética profissional. Atualização René Armand Dentz Junior. 10. ed. São Paulo: Atlas, 2019.

SROUR, Robert Henry. Ética empresarial. 5. ed. Rio de Janeiro: Elsevier, 2018.

Referência Complementar:

BECK, Ulrich; GIDDENS, Anthony; LASH, Scott. Modernização reflexiva: política, tradição e estética na ordem social moderna. 2. ed. São Paulo: UNESP, 2012.

FURROW, Dwight. Ética: conceitos-chave em filosofia. [recurso eletrônico] Uma tradução de Fernando José da Rocha. Porto Alegre: ARTMED, 2007.

LA TAILLE, Yves de. Moral e ética: dimensões intelectuais e afetivas. [recurso eletrônico] Porto Alegre: ARTMED, 2007. SROUR, Robert Henry. Casos de ética empresarial. 2. ed. Rio de Janeiro: Elsevier, 2014.

Disciplina: Biologia Celular e Genética (compartilhada)

Carga horária: 36 h/a

Ementa: Biologia celular: Estudo dos tipos celulares e seus componentes. Composição, estrutura e função das organelas e membrana celular. Genética: Estudo dos conceitos básicos da genética. Regulação gênica e diferenciação celular. Organização do genoma humano. Código genético. Introdução ao estudo das

principais doenças genéticas. Anomalias cromossômicas e principais síndromes. Mutações genéticas a agentes mutagênicos.

Referência básica:

THOMPSON, M.W. & THOMPSON. Genética médica. Rio de Janeiro: Guanabara Koogan, 2008.

JUNQUEIRA, José; Luiz Carlos Uchoa; C. Biologia Celular e Molecular, 9ª edição. Grupo GEN, 2012. [Minha Biblioteca].

SNUSTAD, D. Peter, SIMMONS, Michael J. Fundamentos de Genética. 7. ed. Rio de Janeiro: Guanabara Koogan, 2017.2.

Referência complementar:

TREVILATTO, P.C. & WERNECK R.I. Genética Odontológica. Porto Alegre. Artes Médicas, 2014, 160p. ISBN: 9788536702193

YOUNG, Ian. Genética Médica. Rio de Janeiro: Guanabara Koogan, 2007.

BROWN, T. A. Genética: um enfoque molecular. 3ª edição. Ed. Guanabara Koogan, R.J., 2009.

BORGES-OSORIO, M, R. L. e ROBINSON, W.M. Genética humana. 3. ed. Porto Alegre: Artmed, 2013.

SANSEVERINO, M.T.V. Manual de Teratogênese, Porto Alegre; Ed. Universidade/UFRGS, 2001.

Disciplina: Saúde Coletiva (compartilhada)

Carga horária: 36 h/a

Ementa: Conceito ampliado de saúde. Reforma sanitária no Brasil. Princípios e diretrizes do Sistema Único de Saúde. Noções da legislação, organização, administração, financiamento e controle social, modelos assistenciais e recursos humanos no SUS. Políticas públicas em saúde.

Referência Básica:

ROUQUAYROL, M. Z.; ALMEIDA FILHO, N. Epidemiologia e saúde. Rio de Janeiro: Medsi, 2003.

CAMPOS, G.W.S; MINAYO, M.C.S.; AKERMAN, M.; DRUMOND JR, M; CARVALHO, YM – Tratado de Saúde Coletiva. São Paulo, Rio de Janeiro: Hucitec, Fiocruz. 2006.

BERTOLLI FILHO, C. História da saúde pública no Brasil. 5. ed. São Paulo: Ática, 2011.

Referência complementar:

LAURENTI, R. et al. Estatísticas de saúde. 2.ed. São Paulo: EPU, 2005.

CAMPOS, M.T. D. Saúde coletiva. Porto Alegre: Grupo A, 2018.

PAIM, J. S.; ALMEIDA FILHO, N. Saúde Coletiva - Teoria e Prática. São Paulo: MedBook Editora, 2014. 9786557830277. Disponível em:

<https://integrada.minhabiblioteca.com.br/#/books/9786557830277/>

Disciplina: Anatomia Humana (compartilhada)

Carga horária: 72 h/a

Ementa: Introdução ao estudo da Anatomia Humana. Estudo da organização morfofuncional dos órgãos, aparelhos do corpo humano, com ênfase aos sistemas cardiovascular, respiratório e endócrino. Estrutura e nomenclatura adequadas à terminologia anatômica. Principais contribuições à prática do profissional de Educação Física.

Referencias Básica:

DANGELO, J. G.; FATTINI, C. A. Anatomia humana básica. 2. ed. São Paulo: Atheneu, 2015. 198 p. (ISBN 857-37-907-09)

TORTORA, G. J.; NIELSEN, M. T. Princípios de anatomia humana. 12. ed. Rio de Janeiro: Guanabara Koogan, 2013. 1112 p. (ISBN 978-85-277-2065-6)

LAROSA, P. R. R. Anatomia humana: texto e atlas. 1. ed. Rio de Janeiro: Guanabara Koogan, 2018. 253 p. (ISBN 978-85-277-3007-5)

GILROY, A. M.; MACPHERSON, B. R. Atlas de anatomia. 3. ed. Rio de Janeiro: Guanabara Koogan, 2017. 689 p. (ISBN 978-85-277-3275-8)

Referência Complementar:

TANK, P. W.; GEST, T. R. Atlas de Anatomia Humana. 1. ed. Porto Alegre: Artmed, 2009. 448 p. (ISBN 978-85-363-1930-8)

VAN DE GRAAF, K. M. Anatomia humana. 6. ed. Barueri: Manole, 2003. 839 p. (ISBN 978-85-204-5267-7)

WOLF-HEIDEGGER. Atlas de anatomia humana: Volume 2. 6. ed. Rio de Janeiro: Guanabara Koogan, 2006. 493 p. (ISBN 85-277-1139-7).

Disciplina: Bioquímica (compartilhada)

Carga horária: 72 h/a

Ementa: Introdução à Bioquímica. Estrutura química e propriedades de carboidratos, aminoácidos e proteínas, lipídeos e ácidos nucleicos. Princípios da bioenergética e introdução ao metabolismo. Metabolismo de carboidratos. Metabolismo oxidativo. Metabolismo de lipídios, betaoxidação de ácidos graxos e lipólise. Metabolismo de aminoácidos. Integração metabólica.

Referência Básica:

CAMPBELL M.K; FARRELL S.O. Bioquímica. 5a ed. São Paulo: Thomson Learning, 2007.

DEVLIN, T.M. Manual de bioquímica com correlações clínicas. 6ª ed. São Paulo: Edgard Blücher, 2007.

LEHNINGER A.L; NELSON D.L., COX M.M. Princípios de Bioquímica de Lehninger. 7ª ed. Porto Alegre: Artmed, 2019.

Referência complementar:

CHAMPELL P.C., HARVEY R.A., FERRIER DR. Bioquímica Ilustrada. 4ª ed. Porto Alegre: Artes Médicas Sul, 2009.

STRYER L. Bioquímica. 6a ed. Rio de Janeiro: Guanabara Koogan, 2008.

VOET D., VOET J.G., PRATT C.W. Fundamentos de Bioquímica. A vida em nível molecular. 4o ed. Porto Alegre: Artmed, 2014.

McArle WD. Nutrição para o desporto e para o exercício. 1a ed. Guanabara Koogan, 2001.

HOUSTON, Michael E. Princípios de bioquímica para a ciência do exercício. 3ed. São Paulo: Roca, 2008.

Disciplina: Estatística (compartilhada com Psicologia)

Carga horária: 36 h/a

Ementa: A estatística e a preparação de estudos (população e amostra, arredondamento de dados, classificação de variáveis, preparação de um estudo). Organização de dados em tabelas e gráficos. Medidas de tendência central. Medidas de dispersão ou variabilidade. Teoria da amostragem. Teoria dos testes de hipóteses (nível de confiança, valor p). Testes para dados categorizados. Testes paramétricos e não paramétricos. Interpretação de artigos científicos com informações da área da saúde.

Referência Básica:

ARANGO, Héctor Gustavo Bioestatística: teórica e computacional: com banco de dados reais em disco. – 3.ed. Rio de Janeiro: Guanabara Koogan, 2011.

BUSSACOS, Marco Antonio. Estatística aplicada a saúde ocupacional. São Paulo: FUNDACENTRO, 1997. 97 p

GLANTZ, Stanton A. Princípios de bioestatística. 7. ed. – Porto Alegre: AMGH, 2014.

HEATH, O. V. S. A estatística na pesquisa científica. São Paulo: EPU, 1981. 95p.

Referência Complementar:

BARBETTA, Pedro Alberto. Estatística aplicada as ciências sociais. 7. ed. Florianópolis: UFSC, 2011. 315 p.

LAPPONI, J. C. Estatística usando Excel. São Paulo: Lapponi, 2002.

LEVINE, David M; LEVINE, David M et al. Estatística: teoria e aplicações usando Microsoft Excel em português. 3. ed. Rio de Janeiro: LTC, 2005. 819 p.

MAROCO, João. Análise estatística com utilização do SPSS. 2. ed. rev. Lisboa: Edições Sílabo, 2003. 508 p.

SOUNIS, Emilio Leão de Mattos, 1913. Bioestatística, princípios fundamentais, metodologia estatística aplicação as ciências biológicas. 3. ed. São Paulo: McGraw-Hill, 1985. 228 p.

VIEIRA, Sônia; HOFFMANN, Rodolfo. Elementos de estatística. 5. ed. São Paulo: Atlas, 2016. 144 p.

Disciplina: Metodologia do Ensino da Educação Física

Carga horária: 72 h/a

Ementa: A educação e a educação física. Finalidades e objetivos da educação física escolar. Fundamentos e metodologia dos conceitos e conteúdos articulados da educação física. BNCC: a educação infantil no contexto da educação básica; A Educação Física na BNCC e no Currículo Base do Território Catarinense. Planejamento em educação física: sequências didáticas, projetos interdisciplinares. Recursos físicos e materiais. Transição entre as etapas. Progressão das aprendizagens. Avaliação do desenvolvimento e da aprendizagem: Instrumentos e critérios.

Referência Básica:

BRASIL. Ministério da Educação. **Base Nacional Comum Curricular**. Disponível em:

http://basenacionalcomum.mec.gov.br/images/BNCC_EI_EF_110518_versaofinal_site.pdf

SANTA CATARINA. Secretaria de Estado da Educação. **Currículo base do território catarinense.** Disponível em: http://basenacionalcomum.mec.gov.br/images/implementacao/curriculos_estados/s_c_curriculo_santacatarina.pdf

RODRIGUES, Roberto; FERREIRA FILHO, Hermes. Pedagogia do esporte: contextos e perspectivas. Rio de Janeiro: Guanabara Koogan, 2005.

SCAGLIA, Alcides; REVERDITO, Riller Silva. Pedagogia do esporte: jogos coletivos de invasão. São Paulo: Phorte Editora, 2009.

KUNZ, Elenor. Transformação didático-pedagógica do esporte. 7. ed. Ijuí, RS: UNIJUÍ, 2006.

Referência Complementar:

GALLARDO, J.S.P.(Coord.) Educação Física: contribuições à formação profissional. 4ªed. Ijuí: Editora Unijui, 2004.

BROTTO, F. Jogos Cooperativos. O jogo e o esporte como um exercício de convivência, Santos: Cooperação, 2001.

LOCH, V. V.. Jeito de planejar: o construtivismo e o planejamento pedagógico. Curitiba: Renascer, 1995. 1 BC

COLETIVO DE AUTORES. Metodologia do ensino de educação física. São Paulo: Cortez, 1992.

Disciplina: Vivências de Extensão I

Carga horária: 96 h/a

Ementa: Extensão e práticas comunitárias como metodologia de ensino. Contato com a comunidade – **eixo esporte**. Construção de conhecimento associado às vivências comunitárias. Intervenção de ações na/para a comunidade. Feedback e melhoria contínua de processos de relação com a comunidade.

Referência Básica:

INSERÇÃO CURRICULAR DA EXTENSÃO: aproximações teóricas e experiências: volume VI / Luciane Bisognin Ceretta, Reginaldo de Souza Vieira (organizadores). – Criciúma, SC: UNESC, 2019. 208p.: il.; 21 cm. ISBN: 978-85-8410-114-06

CURRICULARIZAÇÃO DA EXTENSÃO: compromisso social e inovação / Antonio Wardison C. Silva, Paulo Fernando Campbell Franco (organizadores). – Santos (SP): editora universitária leopoldianum, 2020. 204p. E-ISBN: 978-65-87719-07-8

FREIRE, PAULO. Extensão ou comunicação. 13a edição. São Paulo: paz e terra. 2006

PROJECT MANAGEMENT INSTITUTE – PMI. Um guia do conhecimento em gerenciamento de projetos (GUIA PMBOK®. Project Management Institute). 5. Ed. São Paulo: Saraiva, 2014.

Referência Complementar:

FÓRUM DE PRÓ-REITORES DE EXTENSÃO DAS UNIVERSIDADES PÚBLICAS BRASILEIRAS – FORPROEX. Política nacional de extensão universitária. Manaus: 2012. Disponível em: <<http://proex.ufsc.br/fileS/2016/04/Pol%C3%ADtica-Nacional-de-Extens%C3%A3o-Universit%C3%A1ria-e-book.pdf>>. Acesso em: 30 de junho de 2020.

FÓRUM NACIONAL DE EXTENSÃO E AÇÃO COMUNITÁRIA DAS UNIVERSIDADES E INSTITUIÇÕES COMUNITÁRIAS - FOREXT. A extensão nas

universidades e instituições de ensino superior comunitárias: referenciais teórico e metodológico. Recife: Fasa Editora, 2006.

FREIRE, P. Carta de Paulo Freire aos professores. Estudos Avançados, São Paulo, v. 15, n. 42, ago. 2001.

FORPROEX. FÓRUM DE PRÓ-REITORES DE EXTENSÃO DAS UNIVERSIDADES PÚBLICAS BRASILEIRAS E SESU/MEC. Plano Nacional de Extensão Universitária. Ilhéus: Editus, 2000-2001

RAYS, O. Ensino Pesquisa Extensão: notas para pensar a indissociabilidade. Cadernos de Educação Especial/Universidade Federal de Santa Maria. Departamento de Educação Especial/LAPEDOC. Edição: N° 21.2003

RIBEIRO, R. A extensão universitária como fator da Responsabilidade Social Universitária. Revista Espaço Acadêmico. n. 128, janeiro 2012.

2º SEMESTRE

Disciplina: Eixo II - Cidadania, direitos humanos e justiça social

Carga horária: 72 h/a

Ementa: Direitos humanos e cidadania. A sociedade, as instituições sociais e o Estado. Os direitos previstos na Constituição brasileira e em documentos internacionais. A história e cultura afro-brasileira, africana e indígena. A diversidade humana, a inclusão e o convívio social. Cidadania e Educação para os Direitos Humanos.

Referência Básica:

COMAPRATO, Fábio Konder. **A afirmação histórica dos direitos humanos**. 12 ed. São Paulo: Saraiva Educação, 2019.

PIOVESAN, Flávia. **Temas de direitos humanos**. 11 ed. São Paulo: Saraiva, 2018.

VELOSO, Renato. **Direitos humanos**. São Paulo: Saraiva, 2017.

Referência Complementar:

GUERRA, Sidney. **Curso de Direitos Humanos**. São Paulo: Editora Saraiva, 2020. Disponível em: <https://integrada.minhabiblioteca.com.br/#/books/9788553618446/>.

LEITE, Carlos Henrique Bezerra. **Manual de direitos humanos**. 3. ed. Grupo GEN, 2014. Disponível em: <https://integrada.minhabiblioteca.com.br/#/books/9788522488605/>.

VALLE, S.R.C.; DORETO, D.D.T.; SÍLVIA, Z.; BARBOSA, S.A. **Direitos humanos e diversidade**. Disponível em: <https://integrada.minhabiblioteca.com.br/#/books/9788595028012/>.

Disciplina: Fisiologia Humana (compartilhado)

Carga horária: 72 h/a

Ementa: Fisiologia celular, mecanismos homeostáticos e a fisiologia dos principais sistemas fisiológicos humanos. Aplicação funcional dos sistemas cardiorrespiratório, nervoso, endócrino e muscular na Educação Física.

Referência Básica:

GUYTON, A. C., John E. Hall. Tratado de Fisiologia Médica. Editora: Elsevier Medicina Brasil: 2006

FOSS, L. Merle & KETTYIAN, J. Steven. Bases fisiológicas do exercício e do esporte. 6ª edição. Rio de Janeiro: Guanabara, 2000.

FOX, Stuart Ira; VAN DE GRAAFF, Kent Marshall. Fisiologia humana. 7ª. ed. Barueri: Manole; 2007.

Referência Complementar:

GUYTON, Arthur C. Fisiologia Humana. 6a edição. Rio de Janeiro: Guanabara, 1988. SILVERTHORN, Dee Unglaub. Fisiologia Humana: Uma Abordagem Integrada. 7a edição. Porto Alegre: Artmed, 2017.

KOEPPEN, Bruce. Berne e Levy. Fisiologia. 7a edição. Rio de Janeiro: Elsevier Medicina Brasil: 2018.

Disciplina: Diversidade (compartilhado)

Carga horária: 36 h/a

Ementa: Marcos legais: DUDH, CF, LDB e ECA; Diversidade como princípio formativo: sujeitos da diversidade, princípios e dimensões pedagógicas da diversidade; políticas pelo direito à diversidade; Diversidade no currículo. Desafios contemporâneos da escola em relação à vivência das diferenças.

Referência Básica:

FERRAZ, Carolina Valença, LEITE Glauber Salomão (coord.). Direito à diversidade. São Paulo: Atlas, 2015.

CENGAGE LEARNING. Diversidade, currículo e projetos pedagógicos: anova dinâmica da escola atual. São Paulo: Cengage Learning Edições Ltda, 2016

MIRANDA, Shirley Aparecida de. Diversidade e ações afirmativas: combatendo as desigualdades sociais. – Belo Horizonte: Autêntica Editora, 2010.

SANTA CATARINA. Governo do Estado. Secretaria de Educação de Educação. Proposta curricular de Santa Catarina: formação integral na educação básica. Disponível em: Disponível em: <http://www.sed.sc.gov.br>

TORRES, Marco Antonio. A diversidade sexual na educação e nos direitos de cidadania LGBT na escola. – 2.ed. Belo Horizonte: Autêntica Editora, 2010.

Referência Complementar:

GOMES, Nilma Lino. Indagações sobre o currículo: diversidade e currículo. – Brasília: Ministério da Educação, Secretaria de Educação Básica, 2008. Disponível em:

KRONBAUER, Selenir C. G.; STRÖHER, Marga Janete. Educar para a convivência na diversidade: desafio à formação de professores. São Paulo: Paulinas, 2009.

SANTA CATARINA. Governo do Estado. Secretaria de Educação de Educação. Currículo Base da Educação Infantil e do Ensino Fundamental do Território Catarinense. Disponível em: <http://www.cee.sc.gov.br/index.php/curriculo-base-do-territorio-catarinense>

TEIXEIRA, Cintia Maria. Gênero e diversidade: formação de educadoras/es. - Belo Horizonte: Autêntica Editora, 2010.

Disciplina: Educação Inclusiva (compartilhado)

Carga horária: 36 h/a

Ementa: Políticas públicas educacionais voltadas para a educação especial numa perspectiva inclusiva: Pressupostos filosóficos e pedagógicos. Deficiências, transtorno global de desenvolvimento e altas habilidades.

Referência Básica:

Ministério da Educação. Secretaria de Educação Especial. Política Nacional de Educação Especial na perspectiva da Educação Inclusiva. Brasília: MEC/SEESP, 2008.

BRASIL. Secretaria da Educação Básica. Diretrizes curriculares nacionais para a Educação Básica, 2013. Disponível em: http://portal.mec.gov.br/index.php?option=com_docman&view=download&alias=15547-diretrizes-curriculares-nacionais-2013-pdf-1&Itemid=30192

FERREIRA, Maria Elisa Caputo; GUIMARÃES, Marly. Educação Inclusiva. Rio de Janeiro: DP&A, 2003.

Referência Complementar:

GOMES, Nilma Lino. Indagações sobre currículo: diversidade e currículo. Disponível em: <http://portal.mec.gov.br/seb/arquivos/pdf/Ensfund/indag4.pdf>

SANTA CATARINA. Governo do Estado. Secretaria de Estado da Educação. Proposta curricular de Santa Catarina: formação integral na educação básica. Disponível em: <http://www.propostacurricular.sed.sc.gov.br/site/?p=arquivo>.

GOES, Maria Cecília Rafael de; LAPLANG, Adriana Lia Frizman de (Orgs.). Políticas e práticas de educação inclusiva. Campinas: Autores Associados, 2004.

Disciplina: Ginástica I

Carga horária: 36 h/a

Ementa: Histórico e evolução da Ginástica. Fundamentos teóricos e práticos da Ginástica. Formação física de base: valências físicas. Exercício Físico: movimento, descrição e interpretação.

Referência Básica:

DALLO, Alberto R. A Ginástica como Ferramenta Pedagógica. O movimento como agente de formação. São Paulo: Editora da Universidade de São Paulo, 2007.

LE BOULCH, Jean Mattos. O corpo na escola no século XXI: práticas corporais. São Paulo: Phorte, 2008

NUNOMURA Myrian, *et al.* Fundamentos da Ginástica. 1ª ed. Jundiaí: Editora Fontoura, 2008.

Referência Complementar:

SOARES, Carmen Lúcia. Educação física: raízes européias e Brasil. 5. ed. Campinas, SP: Autores Associados, 2012. 119 p. (Educação contemporânea). ISBN 9788574960180.

SANTOS, José Carlos Eustáquio dos. Ginástica geral elaboração de coreografias organização de festivais. Jundiaí, SP: Fontoura, 2001. 103 p. ISBN 8587114093.

GAIO, Roberta et al. Ginástica e dança: no ritmo da escola. Várzea Paulista, SP: Fontoura, 2010. 135 p. ISBN 9788587114723.

GAIO, Roberta; BATISTA, José Carlos de Freitas. A Ginástica em Questão: corpo e movimento. São Paulo: Tecmedd, 2006.

Disciplina: Vivências de Extensão II

Carga horária: 72 h/a

Ementa: Extensão e práticas comunitárias como metodologia de ensino. Contato com a comunidade – eixo cultura e lazer. Construção de conhecimento associado às vivências comunitárias. Intervenção de ações na/para a comunidade. Feedback e melhoria contínua de processos de relação com a comunidade.

Referência Básica:

INSERÇÃO CURRICULAR DA EXTENSÃO: aproximações teóricas e experiências: volume VI / Luciane Bisognin Ceretta, Reginaldo de Souza Vieira (organizadores). – Criciúma, SC: UNESC, 2019. 208p.: il.; 21 cm. ISBN: 978-85-8410-114-06

CURRICULARIZAÇÃO DA EXTENSÃO: compromisso social e inovação / Antonio Wardison C. Silva, Paulo Fernando Campbell Franco (organizadores). – Santos (SP): editora universitária leopoldianum, 2020. 204p. E-ISBN: 978-65-87719-07-8

FREIRE, PAULO. Extensão ou comunicação. 13a edição. São Paulo: paz e terra. 2006

PROJECT MANAGEMENT INSTITUTE – PMI. Um guia do conhecimento em gerenciamento de projetos (GUIA PMBOK®. Project Management Institute). 5. Ed. São Paulo: Saraiva, 2014.

Referência Complementar:

BRASILEIRAS – FORPROEX. Política nacional de extensão universitária. Manaus: 2012. Disponível em: <<http://proex.ufsc.br/fileS/2016/04/Pol%C3%ADtica-Nacional-de-Extens%C3%A3o-Universit%C3%A1ria-e-book.pdf>>. Acesso em: 30 de junho de 2020.

FÓRUM DE PRÓ-REITORES DE EXTENSÃO DAS UNIVERSIDADES PÚBLICAS
FÓRUM NACIONAL DE EXTENSÃO E AÇÃO COMUNITÁRIA DAS
UNIVERSIDADES E INSTITUIÇÕES COMUNITÁRIAS - FOREXT. A extensão nas universidades e instituições de ensino superior comunitárias: referenciais teórico e metodológico. Recife: Fasa Editora, 2006.

FÓRUM NACIONAL DE EXTENSÃO E AÇÃO COMUNITÁRIA DAS
UNIVERSIDADES E INSTITUIÇÕES COMUNITÁRIAS - FOREXT. Extensão nas Instituições Comunitárias de Ensino Superior: Referenciais para a construção de uma Política Nacional de Extensão nas ICES. Editora Univali, 2014. Disponível em: <http://www1.PUCminas.br/imagetdb/documento/DOC_DSC_NOME_ARQUI20150309182334.pdf>. Acesso em: 30 de junho de 2020.

FREIRE, P. Carta de Paulo Freire aos professores. Estudos Avançados, São Paulo, v. 15, n. 42, ago. 2001.

FORPROEX. FÓRUM DE PRÓ-REITORES DE EXTENSÃO DAS UNIVERSIDADES PÚBLICAS BRASILEIRAS E SESU/MEC. Plano Nacional de Extensão Universitária. Ilhéus: Editus, 2000-2001

RAYS, O. Ensino Pesquisa Extensão: notas para pensar a indissociabilidade. Cadernos de Educação Especial/Universidade Federal de Santa Maria. Departamento de Educação Especial/LAPEDOC. Edição: N° 21.2003

RIBEIRO, R. A extensão universitária como fator da Responsabilidade Social Universitária. Revista Espaço Acadêmico. n. 128, janeiro 2012.

Disciplina: Educação Física na Saúde Pública

Carga horária: 36 h/a

Ementa: Contexto e objetivos da saúde pública. Política Nacional de Promoção da saúde. Programas e projetos de políticas públicas de atividade física relacionada a saúde pública. Áreas de atuação e o papel do Profissional de Educação Física na equipe de saúde. Ações de educação em saúde e na educação física escolar.

Referência Básica:

SOLHA, Raphaela Karla de Toledo. Sistema Único de Saúde: componentes, diretrizes e políticas públicas. São Paulo: Érica, 2014. 120 p. 362.10981 S685s

SILVA, Paulo Sergio Cardoso. Núcleo de Apoio à saúde da família. Aspectos Legais, conceitos e possibilidades para a atuação dos Profissionais de Educação Física. Palhoça: Unisul, 2016.

FREITAS, Fabiana Fernandes de. A educação física no serviço público de saúde. São Paulo: Hucitec, 2007. 157 p. 613 F866e

Referência Complementar:

CONFEEF – Conselho Nacional de Educação Física. Recomendações sobre condutas e procedimentos do Profissional de Educação Física na atenção básica à saúde.

SILVA, F.M. (organizador); AZEVEDO, L.F.; OLIVEIRA, A.C.C.; LIMA, J.R.P.; MIRANDA, M.F. (autores). Rio de Janeiro: CONFEEF, 2010. 48P.

CONFEEF – Conselho Nacional de Educação Física. Recomendações sobre condutas e procedimentos do Profissional de Educação Física na atenção básica à saúde.

SILVA, F.M. (organizador); AZEVEDO, L.F.

CZERESNIA, Dina (Org.); FREITAS, Carlos Machado de (Org.). Promoção da saúde: conceitos, reflexões, tendências. Rio de Janeiro: FIOCRUZ, 2003. 176 p. 613.07 P965p

BRASIL. Ministério da Saúde. Secretaria de Atenção à Saúde. Departamento de Atenção Básica. Núcleo de Apoio a Saúde da Família/ Ministério da saúde, Secretaria de Atenção à Saúde, Departamento de Atenção Básica. Brasília: Ministério da Saúde, 2014. 116p.:il. (Cadernos de Atenção Básica, n. 39)

BRASIL. Ministério da Saúde. Secretaria de Atenção à Saúde. Departamento de Atenção Básica. Diretrizes do NASF: Núcleo de Apoio a Saúde da Família/ Ministério da saúde, Secretaria de Atenção à Saúde, Departamento de Atenção Básica. Brasília: Ministério da Saúde, 2010. 152p.:il. (série A. Normas e Manuais Técnicos) (Caderno de Atenção Básica, n. 27).

Disciplina: Recreação e Lazer

Carga horária: 72 h/a

Ementa: A recreação e o lazer como um campo de estudos e intervenção da Educação Física. Princípios psicossociais da recreação. Principais teorias da recreação e lazer. Estudo de técnicas lúdico recreativas visando a sua aplicabilidade. Jogos e suas classificações.

Referência Básica:

ANDRADE, José Vicente. Lazer: princípios, tipos e formas na vida e no trabalho. Belo Horizonte: Autêntica, 2001.
FERREIRA NETO, Carlos Alberto. Motricidade e Jogo na Infância. Rio de Janeiro: ed. Sprint, 2001.
SOLER, Reinaldo. Brincando e aprendendo com os jogos cooperativos. Rio de Janeiro: Ed. Sprint, 2011.

Referência Complementar:

DUMAZEDIER, Joffre. Lazer e Cultura Popular. 3. ed. São Paulo: Perspectiva, 1973.
FREIRE, J. B. O Jogo entre o riso e o choro. Campinas: Autores associados, 2002.
MELO A, V e JUNIOR, A, D, E. Introdução ao lazer. São Paulo: Manole, 2003.
GONÇALVES, Patrick da Silveira et al. Recreação e lazer. Porto Alegre: Sagah, 2018
MELO, Victor Andrade; ALVES Jr. E. D. Introdução ao Lazer. São Paulo: 2 Ed. 2012.

3º SEMESTRE**Disciplina: Leitura, Escrita e Tecnologia (compartilhado)**

Carga horária: 72 h/a

Ementa: Papel das tecnologias de informação e comunicação no ensino. Produção de textos com suporte de novas mídias.

Referência Básica:

BRETON, Phillipe. A Argumentação na Comunicação. Trad. Viviane Ribeiro, 2 ed. Bauru: Edusc, 2003.
NÖTH, Winfried e SANTAELLA, Lúcia. Imagem: Cognição, semiótica, mídia. São Paulo: Iluminuras, 1998.
RANGEL, Mary. Educação com Tecnologia: texto, hipertexto e leitura. 1ª ed. Porto Alegre: Wak, 2012.

Referência Complementar:

MARCUSCHI, Luiz Antonio e XAVIER, Antonio Carlos. Hipertexto e gêneros digitais. Rio de Janeiro: Lucerna, 2004.
FRAISSE, Emmanuel, POMPOUGNAC, Jean-Claude, POULAIN, Martine. Representações e Imagens da Leitura. São Paulo: Ática, 1997.
MANGUEL, Alberto. Lendo Imagens. São Paulo: Cia das Letras, 2001.
SILVA, Márcio Seligmann-Silva (org.). Palavra e imagem: memórias e escrituras. Chapecó, SC: Argos, 2006.

Disciplina: Eixo III - Sustentabilidade e Responsabilidade Socioambiental

Carga horária: 72 h/a

Ementa: Sociedade, Meio Ambiente e Sustentabilidade. Políticas de Educação Ambiental. Economia: circular, criativa, de compartilhamento e regenerativa. Desenvolvimento humano e responsabilidade social. A agenda 2030 e os Objetivos do Desenvolvimento Sustentável (ODS). Tecnologias emergentes.

Referência básica:

JR., A. P.; PELICIONI, M. C. F. Educação Ambiental e Sustentabilidade – Barueri, SP: Editora Manole, 2014.

OLIVEIRA, S. V. W. B.; LEONETI, A.; CEZARINO, L. O. Sustentabilidade: princípios e estratégias - Barueri, SP: Editora Manole, 2019.

ROSA, A. H.; FRACETO, L. F.; MOSCHINI, C. V. Meio ambiente e sustentabilidade – Porto Alegre: Bookman

Referência complementar:

AMATO, Leonardo; MOTA, Graziela Borguignon. Os novos olhares para a economia criativa. Rio de Janeiro: UVA, 2020. Disponível em: http://leoamato.com/wp-content/uploads/2020/06/Ebook_CRIA_EconomiaCriativa_2020.pdf AKABANE, Getulio K.; POZO, Hamilton. Inovação, tecnologia e sustentabilidade: histórico, conceitos e aplicações. São Paulo: Érica, 2020.

BERLIM, L. G. Ética, responsabilidade social e sustentabilidade nos negócios: (des)construindo limites e possibilidades - São Paulo: Editora Saraiva Educação, 2019.

DIAS, Reinaldo. Responsabilidade social: fundamentos e gestão. São Paulo:Atlas, 2012.

JR., A. P.; REIS, L. B. Energia e sustentabilidade - Barueri, SP: Editora Manole, 2016.

MIHELICIC, J. R. Engenharia ambiental: fundamentos, sustentabilidade e projeto - Rio de Janeiro: Editora LTC, 2018.

REIS, Ana Carla Fonseca; DEHEINZELIN, Lala (orgs.). Cadernos de Economia Criativa: Economia Criativa e Desenvolvimento Local. SEBRAE: Vitória, s/d. Disponível em:

[https://bibliotecas.sebrae.com.br/chronus/ARQUIVOS_CHRONUS/bds/bds.nsf/8f6a3644c3f6ae55034838b41a021a7b/\\$File/19286.pdf](https://bibliotecas.sebrae.com.br/chronus/ARQUIVOS_CHRONUS/bds/bds.nsf/8f6a3644c3f6ae55034838b41a021a7b/$File/19286.pdf)

SACOMANO, José Benedito Sacomano [et al.] (orgs.). Indústria 4.0: conceitos e fundamentos. São Paulo: Blucher, 2018.

SEBRAE. Tecnologias Digitais e Sustentabilidade (Estudo) / Cuiabá, MT: Sebrae, 2019. Disponível em:

<https://www.sebrae-sc.com.br/observatorio/relatorio-de-inteligencia/tecnologias-digitais-e-sustentabilidade>

SILVA C. L. D., Casagrande Junior, E. F., Lima, I. A. D., Silva, M. C. D., Agudelo, L. P. P., & Pimenta, R. B. (2012). Inovação e sustentabilidade. Curitiba: Aymará Educação.

TIGRE, Paulo Bastos; PINHEIRO, Alessandro Maia (coords.). Inovação em serviços na economia do compartilhamento. São Paulo

Vivências de Extensão: Práticas Interprofissionais em Saúde (compartilhado)

Carga Horária: 36h/a

Ementa: Práticas interprofissionais em saúde. Comunicação entre os profissionais de saúde. Funcionamento das equipes de saúde, comunicação, liderança e colaboração. Cuidado compartilhado e orientado à comunidade. Ética interprofissional. Visitas técnicas e contato com equipes de saúde.

Referência Básica:

CAPOZZOLO, A.A.; CASETTO, S.J.; HENZ, A.O. (org.) Clínica Comum: itinerários de uma formação em saúde. São Paulo: Hucitec, 2013.

LACERDA, J T; PIRES, R O M. Processo de trabalho na Atenção Básica (recurso eletrônico). 2 ed. Florianópolis: Universidade Federal de Santa Catarina, 2016. Versão adaptada do curso de Especialização Multiprofissional em Saúde da Família. Modo de acesso: www.unasus.ufsc.br
MOSSER, G.; BEGUN, J.W. Compreendendo o trabalho em equipe na saúde. Porto Alegre: Artmed, 2015.

Referência Complementar:

ARAÚJO, E. M. D; ARAÚJO JR., J.L.A. C. Usuário, família e comunidade como parte da equipe de saúde na colaboração interprofissional. Sanare, Sobral, - V.15 n.02, p.120-128, Jun./Dez. – 2016.

RASIL. Ministério da Saúde. Humaniza SUS: Política Nacional de Humanização em Saúde – a humanização como eixo norteador das práticas de atenção e gestão em todas as instâncias do SUS. Brasília: Ministério da Saúde, 2004. Disponível em: <http://adcon.rn.gov.br/ACERVO/sesap/DOC/DOC000000000125646.PDF>

BRASIL. Ministério da Saúde. Núcleo de Apoio à Saúde da Família. v. 1. Brasília: Ministério da Saúde, 2014. (Cadernos de Atenção Básica, n. 39). Disponível em: http://189.28.128.100/dab/docs/portaldab/publicacoes/caderno_39.pdf

Disciplina: Psicologia da Educação (Compartilhado)

Carga horária: 72 h/a

Ementa: Processo histórico das relações entre Psicologia e a Educação. Desenvolvimento e aprendizagem, suas relações com fatores socioculturais e suas implicações. Contribuições da psicologia da educação aos processos educativos. Singularidades no processo ensino-aprendizagem (tópicos especiais).

Referência Básica:

BOCK, Ana Mercês Bahia; FURTADO, Odair; TEIXEIRA, Maria de Lourdes Trassi. Psicologias: uma introdução ao estudo de psicologia. São Paulo: Saraiva, 2009.

COLL, Cesar; PALÁCIOS, Jésus MARCHESEI, Alvaro.(Orgs). Desenvolvimento Psicológico e educação: Psicologia da Educação. Porto Alegre, Artes Médicas, 2007, v. 2.

MYERS, David G; DEWALL Nathan. Psicologia - 11. ed. Rio de Janeiro: LTC, 2019.

Referência Complementar:

CASTORINA, José A; BAQUERO, Ricardo J. Dialética e psicologia do desenvolvimento: o pensamento de Piaget e Vygotsky. Porto Alegre: Artmed, 2008.

COLL, César [et al.] Desenvolvimento psicológico e educação: Psicologia evolutiva. Porto Alegre: Artmed, 2007. (v. 1)

LURIA, Alexandre Romanovich; LEONTIEV, Alexis; VYGOTSKY, Lev. Psicologia e Pedagogia - Bases Psicológicas da Aprendizagem e do Desenvolvimento. São Paulo, Centauro, 2013.

SANTROCK, John W. Psicologia educacional. 3. ed. Porto Alegre: AMGH, 2010.

Disciplina: Lutas

Carga horária: 72 h/a

Ementa: Histórico das lutas. Estudos teórico-práticos sobre luta e suas relações com a Educação Física. Fundamentos das técnicas de ataque e defesa e técnicas de quedas e rolamentos.

Referência Básica:

KANO, Jigoro. Judô kodokan. 11 ed. São Paulo: Pensamento Cultrix, 2009. 271 p.
NAKAYAMA, Masatoshi. O Melhor do Karatê. São Paulo: Cultrix, 1999.
VIRGÍLIO, Stanlei. Conde Koma o invencível yondan da história. Judô, Jiu- jitsu. Campinas, SP: Editora Átomo, 2002.

Referência Complementar:

Kano, Jigoro. Energia mental e física: escritos do fundador do Judô. – São Paulo: Pensamento, 2008.
UCHIDA, Rioiti, Uruwashi: o espírito do judô / Rioiti Uchida, Rodrigo Motta. – São Paulo: Évora, 2013.
ALL JAPAN JUDO FEDERATION. As Instruções Básicas do Judô. 2. ed. Tóquio: Instituto Kodokan, 2012. 56 p. Disponível em: <https://cbj.com.br/painel/arquivos/biblioteca/182216220819as-instrues-bsicas-do-jud.pdf>. Acesso em: 26 out. 2020.

Disciplina: **Desenvolvimento e Aprendizagem Motora**

Carga horária: 72 h/a

Ementa: Modelos explicativos do desenvolvimento humano e ciclos da vida. Conceitos básicos no estudo do desenvolvimento motor. Fases e habilidades motoras que caracterizam o desenvolvimento motor. Estudo das teorias, processos e mecanismos de aprendizagem motora. Capacidades humanas, práticas e vivências corporais. Avaliação do comportamento motor.

Referência Básica:

GALLAHUE, David L.; OZMUN, John C. Compreendendo o desenvolvimento motor: bebês, crianças, adolescentes e adultos. 3. ed. São Paulo: Phorte, 2013.(E-book)
MAGILL, Richard A.; HANITZSCH, Erik Gerhard; LOMONACO, José Fernando Bitencourt. Aprendizagem motora: conceitos e aplicações. São Paulo: Edgard Blücher, 2000.
TANI, Go. Comportamento motor: conceitos, estudos e aplicações. Rio de Janeiro, Guanabara Koogan 2016. (E-book)

Referência Complementar:

PAPALIA, Diane E.; OLDS, Sally Wendkos. Desenvolvimento humano. 7. Ed. Porto Alegre: Bookman, 2000. MEINEL, Kurt. Motricidade II ----- O desenvolvimento motor do ser humano. Rio de Janeiro: Ao Livro técnico, 1984.
ECKERT, Helen. Desenvolvimento Motor. 3 ed. São Paulo: Manole, 1993.
BERGER, Kathleen S. O desenvolvimento da pessoa: da infância à adolescência. Rio de Janeiro, Livros Técnicos e Científicos S.A. 2003.

4º SEMESTRE

Disciplina: **Eixo IV - Pensamento Científico e Metodologia da Pesquisa**

Carga horária: 72 h/a

Ementa: Fundamentos da ciência. Tipos de conhecimento. Abordagens e instrumentos de pesquisa. Ética em Pesquisa. Linguagem e escrita científica. Normas para elaboração de trabalhos técnico-científicos. Base de dados. O projeto de pesquisa. Universidade como campo de ciência.

Referência Básica:

BELL. Judith. Projeto de pesquisa: guia para iniciantes em educação, saúde e ciências sociais. Porto Alegre: Artmed, 2018. SAGAH 9645
KOLLER. Silvia H. et al. Manual de produção científica. Porto Alegre: Penso, 2014. SAGAH 1362
LOZADA. Gisele. Metodologia científica. SAGAH 18806
NUNES. Karina da Silva. Metodologia científica. SAGAH 18813
UNIVILLE. Guia para apresentação de trabalhos acadêmicos, 2019
UNIVILLE. Guia para elaboração de projetos, 2006.

Referência Complementar:

AGUIAR. Fernanda Rocha de. Pesquisa aplicada às relações públicas. SAGAH 20915
ASSUMPÇÃO. Camila. Metodologia da pesquisa em serviço social. SAGAH 20562
RODRIGUES. Viviane Maria. Processo de trabalho em serviço social. SAGAH 18779
SANTOS. Pricila Kohls dos. Tecnologia de informação no ensino de ciências. Porto Alegre: Sagah, 2018. SAGAH 14207

Disciplina: Medidas e Avaliação em Educação Física

Carga horária: 72 h/a

Ementa: Conceitos, divisões, aplicações e características dos testes da avaliação física em Educação Física. Os testes e sua relação com medidas e avaliação: tipos, etapas e critérios para se avaliar. Escalas de medidas. Avaliação cineantropométrica, neuromotora, metabólica, cognitiva e afetiva. Elaboração de ficha padrão de teste. Biotipologia e somatotipologia. Avaliação básica: do escolar ao atleta de rendimento. Avaliação postural. Medidas e indicadores de saúde pública. Indicadores de qualidade de vida.

Referência Básica:

FERNANDES FILHO, José. A prática da avaliação física: testes, medidas e avaliação física em escolares, atletas e academias de ginástica. Rio de Janeiro: Shape, 1999.
MARINS, João Carlos Bouzas; GIANNICHI, Ronaldo C. Avaliação e prescrição de atividade física: guia prático. 3. ed. Rio de Janeiro: Shape, 2003
QUEIROGA, M. R. Testes e medidas para avaliação da aptidão física relacionada à saúde em adultos. Rio de Janeiro: Guanabara Koogan S.A. 2005.

Referência Complementar:

FONTOURA, Andréia Silveira da; FORMETIN, Charles Marques. Guia prático de avaliação física. São Paulo: Phorte, 2008
MARINS, Joao Carlos Bouzas; GIANNICHI, Ronaldo C. Avaliação e prescrição de atividade física: guia prático. 2. ed Rio de Janeiro: Shape, 1998

HEYWARD, Vivian H. Avaliação Física e Prescrição de Exercício, 6th edição. ArtMed, 01/2013.

Disciplina: Didática (compartilhado)

Carga horária: 72 h/a

Ementa: Didática: aspectos conceituais e seus pressupostos. Documentos Oficiais: BNCC: conhecimento, competências e habilidades; Currículo Catarinense: princípios básicos e percursos formativos. Planejamento e seus elementos fundamentais. Avaliação: instrumentos e critérios. A didática e as novas tecnologias. Ensinar e aprender: abordagens contemporâneas.

Referência Básica:

BASE NACIONAL COMUM CURRICULAR. Ministério de Educação e Cultura – MEC, Brasília, 2019.

COSCARELLI, C.V. Novas tecnologias, novos textos, novas formas de pensar. São Paulo: Autêntica, 2003.

CURRÍCULO BASE DA EDUCAÇÃO INFANTIL E DO ENSINO FUNDAMENTAL DO TERRITÓRIO CATARINENSE, Florianópolis, SC, 2019.

GOODSON, Ivor. O currículo em Mudança. Estudos na construção Social do Currículo. Porto: Porto, 2001.

Referência Complementar:

LUCKESI, Cipriano C. Avaliação da aprendizagem escolar: estudos e proposições. 22 ed. São Paulo: Cortez, 2011.

MEGOLLA, Maximiliano; SANT'ANNA, Ilza Martins. Por que planejar? Como planejar? Petrópolis, RJ: Vozes, 2014.

SACRISTÁN, Gimeno J. Educar por competências: o que há de novo? Tradução: Carlos Henrique Lucas Lima. Porto Alegre: Artmed, 2011.

Disciplina: Fisiologia do Exercício

Carga horária: 72 h/a

Ementa: Efeitos agudos e crônicos do exercício físico sobre os sistemas fisiológicos. Controle do ambiente interno. Bioenergética. Metabolismo do exercício. Sistema neuromuscular durante a execução de exercícios físicos e suas adaptações a diferentes tipos de treinamento físico. Sistema cardiovascular e respiratório e as adaptações observadas durante e após o exercício físico. Prescrição de exercícios baseadas nas variáveis cardiovasculares e respiratórias. Influência do ambiente sobre o desempenho humano.

Referências Básicas:

FOSS, Merle L. & KETELYAN, Steven J. Fox Bases fisiológicas do exercício e do esporte. 6a edição. Rio de Janeiro: Guanabara Koogan, 2000.

MCARDLE, William D. & KATCH, Frank I. & KATCH, Victor L. Fisiologia do exercício: energia, nutrição e desempenho humano. 6a edição. Rio de Janeiro: Guanabara Koogan, 2008.

POWERS, Scott K. & HOWLEY, Edward T. Fisiologia do exercício – teoria e aplicação ao condicionamento e ao desempenho. 5a edição. São Paulo: Manole, 2005.

Referências Complementares:

GUEDES, Dartagnan P. & GUEDES, Joana E. R. P. Controle do peso corporal - composição corporal atividade física e nutrição. Londrina: Midiograf, 1998.

ROWLAND, Thomas W. Fisiologia do exercício na criança. 2. ed. Barueri, SP: Manole, 2008

GUYTON, Arthur C. Fisiologia Humana. 6a edição. Rio de Janeiro: Guanabara, 1988.

Disciplina: Anatomia

Carga horária: 72 h/a

Ementa: Estudo morfofuncional do aparelho locomotor (Sistemas Esquelético, Articular e Músculo esquelético). Nomenclatura e terminologia anatômica adequada. Princípios anatômicos voltados para a cinesiologia e o controle motor. Desenvolvimento e divisões do sistema nervoso. Neurohistologia. Sistemas de proteção do sistema nervoso central. Morfologia das estruturas nervosas: medula espinhal, tronco encefálico, cerebelo e cérebro (diencéfalo e telencéfalo). Vias aferentes e eferentes. Sistema nervoso periférico. Controle motor e suas implicações para o profissional de Educação Física.

Referência Básica:

COSENZA, R. M. Fundamentos de neuroanatomia. 4. ed. Rio de Janeiro: Guanabara Koogan, 2012. 148 p. (ISBN 978-8 5-277-2209-4).

187

TORTORA, G. J.; NIELSEN, M. T. Princípios de anatomia humana. 12. ed. Rio de Janeiro: Guanabara Koogan, 2013. 1112 p. (ISBN 978-85-277-2065-6).

DIMON JÚNIOR, T. Anatomia do corpo em movimento: ossos, músculos e articulações. 2. ed. Barueri: Manole, 2010. 241 p. (ISBN 978-85-204-4969-1).

MARTIN, J. H. Neuroanatomia: texto e atlas. 4. ed. Porto Alegre: AMGH, 2013. 541 p. (ISBN 978-85-8055-264-5).

Referência Complementar:

MENESES, M. S. Neuroanatomia aplicada. 3. ed. Rio de Janeiro: Guanabara Koogan, 2015. 351 p. (ISBN 978-85-277-1843-1).

LAROSA, P. R. R. Anatomia humana: texto e atlas. 1. ed. Rio de Janeiro: Guanabara Koogan, 2018. 253 p. (ISBN 978-85-277-3007-5).

LIPPERT, L. S. Cinesiologia clínica e anatomia. 6. ed. Rio de Janeiro: Guanabara Koogan, 2018. 402 p. (ISBN 978-85-277-3399-1).

BEAR, M. F.; CONNORS, B. W.; PARADISO, M. A. Neurociências: desvendando o Sistema Nervoso. 4. ed. Porto Alegre: Artmed, 2017. 974 p. (ISBN 978-14-511-0954-2).

DIMON JÚNIOR, T. Anatomia do corpo em movimento: ossos, músculos e articulações. 2. ed. Barueri: Manole, 2010. 241 p. (ISBN 978-85-204-4969-1)

ROHEN, J. W.; LÜTJEN-DRECOLL, E. Anatomia humana: resumos em quadros e tabelas – vasos, nervos e músculos. 2. ed. Barueri, Manole, 2008. 90 p. (ISBN 978-85-204-5471-8).

Disciplina: Vivências de Extensão III

Carga horária: 96 h/a

Ementa: Extensão e práticas comunitárias como metodologia de ensino. Contato com a comunidade – **eixo saúde**. Construção de conhecimento associado às vivências comunitárias. Intervenção de ações na/para a comunidade. Feedback e melhoria contínua de processos de relação com a comunidade.

Referência Básica:

INSERÇÃO CURRICULAR DA EXTENSÃO: aproximações teóricas e experiências: volume VI / Luciane Bisognin Ceretta, Reginaldo de Souza Vieira (organizadores). – Criciúma, SC: UNESC, 2019. 208p.: il.; 21 cm. ISBN: 978-85-8410-114-06

CURRICULARIZAÇÃO DA EXTENSÃO: compromisso social e inovação / Antonio Wardison C. Silva, Paulo Fernando Campbell Franco (organizadores). – Santos (SP): editora universitária leopoldianum, 2020. 204p. E-ISBN: 978-65-87719-07-8

FREIRE, PAULO. Extensão ou comunicação. 13a edição. São Paulo: paz e terra. 2006

PROJECT MANAGEMENT INSTITUTE – PMI. Um guia do conhecimento em gerenciamento de projetos (GUIA PMBOK®. Project Management Institute). 5. Ed. São Paulo: Saraiva, 2014

Referência Complementar:

BRASILEIRAS – FORPROEX. Política nacional de extensão universitária. Manaus: 2012. Disponível em: <<http://proex.ufsc.br/fileS/2016/04/Pol%C3%ADtica-Nacional-de-Extens%C3%A3o-Universit%C3%A1ria-e-book.pdf>>. Acesso em: 30 de junho de 2020.

FÓRUM DE PRÓ-REITORES DE EXTENSÃO DAS UNIVERSIDADES PÚBLICAS
FÓRUM NACIONAL DE EXTENSÃO E AÇÃO COMUNITÁRIA DAS
UNIVERSIDADES E INSTITUIÇÕES COMUNITÁRIAS - FOREXT. A extensão nas universidades e instituições de ensino superior comunitárias: referenciais teórico e metodológico. Recife: Fasa Editora, 2006.

FÓRUM NACIONAL DE EXTENSÃO E AÇÃO COMUNITÁRIA DAS
UNIVERSIDADES E INSTITUIÇÕES COMUNITÁRIAS - FOREXT. Extensão nas Instituições Comunitárias de Ensino Superior: Referenciais para a construção de uma Política Nacional de Extensão nas ICES. Editora Univali, 2014. Disponível em: <http://www1.PUCminas.br/imagedb/documento/DOC_DSC_NOME_ARQUI20150309182334.pdf>. Acesso em: 30 de junho de 2020.

FREIRE, P. Carta de Paulo Freire aos professores. Estudos Avançados, São Paulo, v. 15, n. 42, ago. 2001.

FORPROEX. FÓRUM DE PRÓ-REITORES DE EXTENSÃO DAS UNIVERSIDADES PÚBLICAS BRASILEIRAS E SESU/MEC. Plano Nacional de Extensão Universitária. Ilhéus: Editus, 2000-2001

RAYS, O. Ensino Pesquisa Extensão: notas para pensar a indissociabilidade. Cadernos de Educação Especial/Universidade Federal de Santa Maria. Departamento de Educação Especial/LAPEDOC. Edição: N° 21.2003

RIBEIRO, R. A extensão universitária como fator da Responsabilidade Social Universitária. Revista Espaço Acadêmico. n. 128, janeiro 2012.

Disciplina: Atletismo

Carga horária: 72 h/a

Ementa: Histórico do atletismo, conceito, evolução e importância da modalidade para a Educação Física. Fundamentos técnicos e táticos das corridas, saltos, arremessos e lançamentos, provas combinadas. Ambiente do atletismo não escolar; atletismo e as pessoas com deficiência; considerações gerais sobre regras e arbitragem.

Referências Básicas:

Confederação Brasileira de Atletismo. Regras oficiais 2016-2017. São Paulo: Phorte 2017.

_____. Atletismo teoria e prática. Sara Quenzer Matthiesen: Rio de Janeiro .2 Ed.2017. Editora Guanabara Koogan

FRÔMETA, E. R. & TAKAHASHI, K. Guia Metodológico de Exercícios em Atletismo: formação, técnica e treinamento. Porto Alegre: Artmed, 2004.

MATTHIESEN, S. Q. Atletismo: teoria e prática. Rio de Janeiro: Guanabara Koogan, 2007.

Referências Complementares:

SILVA, J.F da; Camargo, R. J de. Atletismo: Corridas. Rio de Janeiro: Ediouro, 1978

FERNANDES, J. L. Atletismo: Corridas. São Paulo: EPU, 1979.

KIRSCH, A. KOCH, K. & ORO, U. Antologia do Atletismo: metodologia para iniciação em escolas e clubes. Rio de Janeiro: Ao Livro Técnico, 1983.

5º SEMESTRE

Disciplina: Eixo V - Inovação e empreendedorismo

Carga horária: 72 h/a

Ementa: Inovação e empreendedorismo. Empreendedorismo de base tecnológica e social. Ecossistema de inovação e negócios disruptivos. Tecnologia aplicada a negócios inovadores e tendências. Sistemas de Inovação: políticas, instituições e financiamentos. Inteligência competitiva.

Referência Básica:

Bio, Sérgio. Do Empreendedorismo Ao Empreendedorismo. Disponível em: Minha Biblioteca, Editora Alta Books, 2018.

E-book: <https://integrada.minhabiblioteca.com.br/books/9788550812991>

Lenzi, Fernando C. A Nova Geração de Empreendedores: guia para elaboração de um plano de negócios. Disponível em: Minha Biblioteca, Grupo GEN, 2009.

E-book: <https://integrada.minhabiblioteca.com.br/books/9788522470358>

Hisrich, Robert, D. et al. Empreendedorismo. Disponível em: Minha Biblioteca, (9th edição). Grupo A, 2014.

E-book: <https://integrada.minhabiblioteca.com.br/reader/books/9788580553338/pageid/1>

Sabbag, Paulo Y. Gerenciamento de projetos e empreendedorismo - 2ª edição. Disponível em: Minha Biblioteca, (2nd edição). Editora Saraiva, 2013.

E-book: <https://integrada.minhabiblioteca.com.br/books/9788502204454>

Referência Complementar:

Biagio, Luiz A. Empreendedorismo: Construindo seu Projeto de Vida . Disponível em: Minha Biblioteca, Editora Manole, 2012.

E-book: <https://integrada.minhabiblioteca.com.br/books/9788520448878>

Dornelas, José. Dicas Essenciais de Empreendedorismo . Disponível em: Minha Biblioteca, (2ª edição). Grupo GEN, 2023.

E-book: <https://integrada.minhabiblioteca.com.br/books/9786587052038>

Cooper, Brant e Patrick Vlaskovits. Empreendedorismo Enxuto . Disponível em: Minha Biblioteca, Grupo GEN, 2016.

E-book: <https://integrada.minhabiblioteca.com.br/books/9788597006131>

Lins, Luiz dos S. Empreendedorismo: Uma Abordagem Prática e Descomplicada . Disponível em: Minha Biblioteca, Grupo GEN, 2015.

E-book: <https://integrada.minhabiblioteca.com.br/reader/books/9788522493968/>

Lopes, Rose Mary A. Ensino de empreendedorismo no Brasil: panorama, tendências e melhores práticas . Disponível em: Minha Biblioteca, Editora Alta Books, 2022.

E-book: <https://integrada.minhabiblioteca.com.br/books/9788550806419>

Disciplina: Atividade Motora Adaptada

Carga horária: 72 h/a

Ementa: Estudo da exclusão à inclusão da pessoa com deficiência na perspectiva social, político e educacional. Etiologia das deficiências, causas e prevenções. Fundamentos teóricos e metodológicos da educação física para pessoas com deficiência nos âmbitos da escola, do esporte adaptado, do paradesporto e da saúde.

Referência Básica:

GREGUOL, Márcia; COSTA, Roberto Fernandes da. (orgs). Atividade Física Adaptada: qualidade de vida para pessoas com necessidades especiais. 3 ed. rev. e ampl., Barueri, SP: Manole, 2013.

LOPES, Maura Corcini; FABRIS, Eli Henn. Inclusão & Educação. Belo Horizonte: Autêntica Editora, 2013.

DINIZ, Margareth. Inclusão de pessoas com deficiência e/ou necessidades especiais: avanços e desafios. Belo Horizonte: Autêntica Editora, 2012.

Referência Complementar:

MELLO, Marco Túlio de; FILHO, Ciro Winckler de Oliveira. Esporte Paralímpico. São Paulo: Editora Atheneu, 2012.

SILVA, Juliano Vieira da. Educação Física Adaptada [recurso eletrônico]. Porto Alegre: SAGAH, 2018.

LOPES, Daiane Duarte. [et al.] Psicologia e a pessoa com deficiência. [recurso eletrônico]. Porto Alegre: SAGAH, 2018.

Disciplina: Atividades Rítmicas e Dança

Carga horária: 72 h/a

Ementa: Fundamentos teóricos de atividades rítmicas e dança. Ritmos, planos sentidos e direções. Composição do movimento e composição coreográfica. Estudo e identificação do ritmo. Métodos e técnicas da dança. Divisão, estilos e modalidades da dança. A improvisação e a criatividade. Cultura, diversidade, inclusão e educação através da dança.

Referência Básica:

ARTAXO, Inês; MONTEIRO, Gisele de Assis. Ritmo e Movimento: Teoria e Prática. 4ª Edição. Phorte Editora, 2008.

PERNA, Marco Antônio. Samba de Gafieira: a história da dança de salão brasileira. Rio de Janeiro: O Autor, 2001.

NANNI, Dionísia. Dança Educação: pré-escola à universidade: 4ª ed. Rio de Janeiro: Sprint, 2003.

Referência Complementar:

CAMINADA, Eliana. História da dança: evolução cultural. Rio de Janeiro: Sprint, 1999.

BEYER, Esther e KEBACH, Patrícia (Org.). Pedagogia da Música: Experiências de apreciações musicais. 1ª. Edição. Editora Mediação. 2009.

GARCIA, Ângela; HASS Nogueira, Aline. Ritmo e Dança. 1ª Edição. Editora da Ulbra. 2003.

FARO, Antônio José. Pequena história da dança. Rio de Janeiro: Jorge Zahar, 2004.

HASS, Jacqui Greene. Anatomia da Dança. Barueri, SP: Manole, 2011.

Disciplina: Nutrição

Carga horária: 72 h/a

Ementa: Princípios básicos de nutrição. Importância da nutrição e sua essencialidade na atividade física. Programa básico de avaliação do estado nutricional. Estudo do metabolismo de repouso e durante a atividade física e suas implicações nutricionais. Distúrbios alimentar e nutricional. Mensuração do consumo energético. Macronutrientes: Carboidratos, proteínas e lipídios. Equilíbrio hídrico. Importância nutricional e metabólica das vitaminas e minerais. Ergogênicos nutricionais.

Referência Básica:

KATCH FI, KATCH VL, McARDLE WD. Nutrição para o esporte e o exercício. 3o ed. Rio de Janeiro: Guanabara Koogan, 2011

McARDLE WD. Nutrição para o desporto e para o exercício. 1a ed. Guanabara Koogan, 2001.

FOSS ML, KETHEYIAN SJ. Bases Fisiológicas do Exercício e do Esporte. 6º ed. Rio de Janeiro: Guanabara-Koogan, 2000.

Referência Complementar:

TIRAPEGUI, J. Nutrição Metabolismo e Suplementação nas atividades físicas. 2o ed. São Paulo: Atheneu, 2014.

Willians, M. H. Nutrição para saúde, condicionamento físico e desempenho esportivo. São Paulo: Manole, 2002.

Hirschbruch, M. D. Nutrição Esportiva – Uma visão prática. São Paulo: Manole; 2001.

BRASIL. Ministério da Saúde. Guia Alimentar para a População Brasileira: promovendo alimentação saudável. Brasília: Ministério da Saúde. [internet] 2014 [acesso em 24/09/2020]. Disponível em: https://bvsms.saude.gov.br/bvs/publicacoes/guia_alimentar_populacao_brasileira_2ed.pdf.

Disciplina: **Emergências**

Carga horária: 72 h/a

Ementa: Estudo dos princípios gerais de primeiros socorros no ambiente escolar e desportivo, focalizando a prevenção de acidentes mais comuns e adoção de procedimentos primários para um adequado atendimento de urgência e emergência.

Referência Básica:

ROSENBERG, S.N. Livro de primeiros socorros. 2ª Edição. Editora Records, 1985.

SHAH, Kaushau; MASON, Chilembwe. Procedimentos de emergência essenciais. Rio Grande do Sul: ArtMed, 2009.

FLEGER, Melinda J. Primeiros socorros nos esportes. São Paulo: Manole, 2008.

Referência Complementar:

HOWLEY, T. E. & FRANKS. Manual do instrutor de condicionamento físico para a saúde. 3. ed. Porto Alegre: Artmed, 2000.

HALL, S.J. Biomecânica básica. 3. ed. Rio de Janeiro, Guanabara Koogan, 2000.

GUYTON, A. C. & HALL, J. E. Tratado de fisiologia médica. 9. ed. Rio de Janeiro: Guanabara Koogan, 2011

FRONTERA, W. R.; DAWSON, D. M. & SLOVIK, D, M. Exercício físico e reabilitação. Porto Alegre: Artmed, 2001.

Disciplina: **História da Educação (compartilhado)**

Carga horária: 72 h/a

Ementa: Educação como prática e representação históricas; história da educação e ofício de professor; ideias, instituições, sujeitos e práticas educacionais em perspectiva global: mundos antigo, medieval, moderno e contemporâneo.

Referência Básica:

ARANHA, Maria Lúcia de Arruda. História da educação. 2. ed. São Paulo: Moderna, 2005.

GADOTTI, Moacir. História das ideias pedagógicas. 8. ed. São Paulo: Ática, 2011.

MANACORDA, Mario Alighero. História da educação: da Antiguidade aos nossos dias. 13. ed. São Paulo: Cortez, 2016.

Referência Complementar:

FARIA FILHO, Luciano Mendes de. Pensadores sociais e história da educação. 3. ed. Belo Horizonte: Autêntica, 2011.

HILSDORF, Maria Lucia Spedo (org.). Brasil 500 anos: tópicos em história da educação. São Paulo: EDUSP, 2001.

MORAIS, Christianni Cardoso; PORTES, Écio Antônio; ARRUDA, Maria Aparecida (orgs.). História da educação: ensino e pesquisa. Belo Horizonte: Autêntica, 2006 (História da Educação).

RIBEIRO, Max Elisandro dos Santos (et. al.). História da educação. Porto Alegre: SAGAH, 2018.

SHIGUNOV NETO, Alexandre. História da educação brasileira: do período colonial ao predomínio das políticas educacionais neoliberais. São Paulo: Salta, 2015.

Disciplina: Vivências de Extensão IV

Carga horária: 96 h/a

Ementa: Extensão e práticas comunitárias como metodologia de ensino. Contato com a comunidade - **escolar**. Construção de conhecimento associado às vivências comunitárias. Intervenção de ações na/para a comunidade. Feedback e melhoria contínua de processos de relação com a comunidade.

Referência Básica:

INSERÇÃO CURRICULAR DA EXTENSÃO: aproximações teóricas e experiências: volume VI / Luciane Bisognin Ceretta, Reginaldo de Souza Vieira (organizadores). – Criciúma, SC: UNESC, 2019. 208p.: il.; 21 cm. ISBN: 978-85-8410-114-06

CURRICULARIZAÇÃO DA EXTENSÃO: compromisso social e inovação / Antonio Wardison C. Silva, Paulo Fernando Campbell Franco (organizadores). – Santos (SP): editora universitária leopoldianum, 2020. 204p. E-ISBN: 978-65-87719-07-8

FREIRE, PAULO. Extensão ou comunicação. 13a edição. São Paulo: paz e terra. 2006

PROJECT MANAGEMENT INSTITUTE – PMI. Um guia do conhecimento em gerenciamento de projetos (GUIA PMBOK®. Project Management Institute). 5. Ed. São Paulo: Saraiva, 2014.

Referência Complementar:

FÓRUM DE PRÓ-REITORES DE EXTENSÃO DAS UNIVERSIDADES PÚBLICAS BRASILEIRAS – FORPROEX. Política nacional de extensão universitária. Manaus: 2012. Disponível em: <<http://proex.ufsc.br/files/2016/04/Pol%C3%ADtica-Nacional-de-Extens%C3%A3o-Universit%C3%A1ria-e-book.pdf>>. Acesso em: 30 de junho de 2020.

FÓRUM NACIONAL DE EXTENSÃO E AÇÃO COMUNITÁRIA DAS UNIVERSIDADES E INSTITUIÇÕES COMUNITÁRIAS - FOREXT. A extensão nas universidades e instituições de ensino superior comunitárias: referenciais teórico e metodológico. Recife: Fasa Editora, 2006.

FÓRUM NACIONAL DE EXTENSÃO E AÇÃO COMUNITÁRIA DAS UNIVERSIDADES E INSTITUIÇÕES COMUNITÁRIAS - FOREXT. Extensão nas Instituições Comunitárias de Ensino Superior: Referenciais para a construção de uma Política Nacional de Extensão nas ICES. Editora Univali, 2014. Disponível em: <http://www1.PUCminas.br/imagedb/documento/DOC_DSC_NOME_ARQUIVO150309182334.pdf>. Acesso em: 30 de junho de 2020.

FREIRE, P. Carta de Paulo Freire aos professores. Estudos Avançados, São Paulo, v. 15, n. 42, ago. 2001.

FORPROEX. FÓRUM DE PRÓ-REITORES DE EXTENSÃO DAS UNIVERSIDADES PÚBLICAS BRASILEIRAS E SESU/MEC. Plano Nacional de Extensão Universitária. Ilhéus: Editus, 2000-2001

RAYS, O. Ensino Pesquisa Extensão: notas para pensar a indissociabilidade. Cadernos de Educação Especial/Universidade Federal de Santa Maria. Departamento de Educação Especial/LAPEDOC. Edição: N° 21.2003

RIBEIRO, R. A extensão universitária como fator da Responsabilidade Social Universitária. Revista Espaço Acadêmico. n. 128, janeiro 2012.

6º SEMESTRE

Disciplina: Trabalho de Conclusão de Curso I

Carga horária: 36 h/a

Ementa: Estudo do Regulamento do TCC. Etapas e cronograma com as atividades. Tipos de pesquisa. Elaboração de projeto de pesquisa: objetivos, problema, hipótese, metodologia e cronograma. Plataformas de busca. Passo a passo para encaminhamento ao Comitê de Ética.

Referência Básica:

UNIVILLE. Guia para apresentação de trabalhos acadêmicos. Joinville: Editora Univille, 2019.

BRASIL. Resolução 466/12 de dezembro de 2012. Conselho Nacional da Saúde: Ministério da Saúde, 2012.

THOMAS, Jerry R.; NELSON, Jack K.; SILVERMAN, Stephen J.

(Autor). Métodos de pesquisa em atividade física. 6. ed. Porto Alegre: Artmed, 2012.

Referência Complementar:

GONÇALVES, Mônica Lopes *et al.* Fazendo pesquisa: do projeto à comunicação científica. 2. ed. rev. e ampl. Joinville, SC: Univille, 2008. 134 p

MARCONI, Marina de Andrade; LAKATOS, Eva Maria. Fundamentos de metodologia científica. 6. ed. São Paulo: Atlas, 2007. 314 p.

Disciplina: Esportes Aquáticos

Carga horária: 72 h/a

Ementa: Histórico e conceitos. Segurança e sobrevivência no ambiente aquático. Os esportes aquáticos. Natação: planejamento e organização das atividades para diferentes populações e objetivos. As regras básicas da natação esportiva.

Referência Básica:

COLWIN, Cecil M. Nadando para o século XXI. São Paulo: Manolle Ltda, 2000.

KRUG, D. H. F. E MAGRI, P.E.F. Natação; aprendendo para ensinar. São Paulo: Editora Allprint, 2012

SANTANA, Vanessa Helena; TAVARES, Maria da Consolação G. Cunha F. Santana, Venicia Elaine. Nadar com segurança: prevenção de afogamentos, técnicas de sobrevivência, adaptação ao meio líquido e resgate e salvamento aquático. São Paulo: Manole, 2003.

Referência Complementar:

Costa, Paula H. Lobo da organizadora. Natacao e atividades~ aquáticas : subsídios para o ensino. Barueri, SP: Manole, 2010.
MASSAUD, Marcelo Garcia. Natação na Idade Escolar. Rio de Janeiro: Sprint, 2008.
McLeod, Ian A. Anatomia da natacao/Ian A. McLeod; [tradução Paulo Laino Cândido]. – Barueri, SP: Manole, 2010.

Disciplina: Libras e Códigos de Comunicação (compartilhado)

Carga horária: 72 h/a

Ementa: Língua, sociedade e cidadania. Processo de comunicação e recursos mediadores para o ensino. Língua brasileira de sinais. Sistema Braille, Sorobã e Tecnologia Assistiva.

Referência Básica:

QUADROS, Ronice Muller de. KARNOPP, Lodenir Becker. Língua de sinais brasileira: estudos linguísticos. Porto Alegre: Artmed, 2003.
KARNOPP, Lodenir Becker. Práticas de leitura e escrita entre surdos. In: LODI, Ana Claudia, Balieiro; MÉLO, Ana Dorziat Barbosa de; FERNANDES, Eulalia (Org). Letramento, Bilinguismo e Educação de Surdos. Porto Alegre: Mediação, 2012. P.153-171.
BERSCH, Rita; MACHADO, Rosangela. Atendimento educacional especializado do aluno com deficiência física. São Paulo, Moderna, 2010.

Referência Complementar:

BRASIL. Ministério da Educação. Secretaria de Educação especial. Grafia Braille para a língua portuguesa. Brasília: SEESP, 2006.
Disponível em: <http://portal.mec.gov.br/seesp/arquivos/pdf/grafiaport.pdf>
SASSAKI, Romeu. Por que o termo “Tecnologia Assitiva”? 1996. Disponível em: <http://www.cedionline.com.br/ta.html>.

Disciplina: Ginástica II

Carga horária: 72 h/a

Ementa: Histórico e evolução das ginásticas esportivas. Fundamentos básicos, técnicos e estruturação de exercícios no processo educativo escolar e competitivo. Progressão pedagógica dos elementos ginásticos: atividades de observação e desenvolvimento; atividades dirigidas e experiências de ensino; atividades de ginásticas adaptadas à educação inclusiva.

Referência Básica:

AGOSTINI, B. R; NOVIKOVA, L. A.. Ginástica Rítmica: do Contexto Educacional à Iniciação ao Alto Rendimento. São Paulo: Fontoura, 2015.
CORTZ, R. V.; LOURENÇO, M. R.A.. Exercícios compensatórios na ginástica rítmica: as possibilidades de reduções de lesões. São Paulo: Fontoura, 2019.
GAIO, R.. Ginástica ritmica: da iniciação ao alto rendimento. 2.ed. São Paulo: Fontoura, 2013.
NUNOMURA Mirian, et al. Fundamentos da Ginástica. 1ºed. Jundiaí: Editora Fontoura, 2008.

Referência Complementar:

ACHOUR JUNIOR, Abadallah. Flexibilidade e Alongamento: Saúde e bem-Estar. Barueri, SP: Manole, 2009.
ARAUJO, C.. Manual de ajudas em ginástica. 2. Ed. São Paulo, Fontoura, 2012.
DALLO, Alberto R. A Ginástica como Ferramenta Pedagógica. O movimento como agente de formação. São Paulo: Editora da Universidade de São Paulo, 2007.
GAIO, Roberta; BATISTA, José Carlos de Freitas. A Ginástica em Questão: corpo e movimento. São Paulo: Tecmedd, 2006.

Disciplina: Esportes Coletivos I

Carga horária: 72 h/a

Ementa: Histórico. Noções básicas de regras. Fundamentos básicos do futebol/futsal e do basquetebol/3x3. Evolução dos sistemas de jogo. Movimentação técnico-tática. Desenvolvimento do jogo.

Referência Básica:

COUTINHO, Nilton. Basquetebol na Escola, da iniciação ao treinamento. Rio de Janeiro, RJ, Editora Sprint Ltda., 2001.
FREIRE, João Batista. Pedagogia do Futebol. Rio de Janeiro: NP, 1998.
FRISSELI, Ariobaldo e MANTOVANI, Marcelo. Futebol: teoria e prática. São Paulo: Phorte, 1999.
GRECO, Pablo Juan. & BENDA, Rodolfo Novellino. Iniciação esportiva universal 1: da aprendizagem motora ao treinamento técnico. Belo Horizonte: UFMG, 1998. 2ª reimpressão 2007.

Referência Complementar:

BARBIERI, Fábio Augusto et al. Futebol: aspectos multidisciplinares para o ensino e treinamento. Rio de Janeiro: EGK, 2011
BORELLI, Alaércio; TRIENTINI, Luiz Antonio. Iniciação ao futebol: como posicionar sua equipe em campo – do individual ao coletivo. São Paulo: Porto de Idéias, 2008
PAES, Roberto Rodrigues; BALBINO, Hermes Ferreira (Autor). Pedagogia do esporte: contextos e perspectivas. Rio de Janeiro: Guanabara Koogan, 2014
DE ROSE JR., Dante. Modalidades Esportivas Coletivas. Rio de Janeiro, RJ: Guanabara Koogan. 2018.

Disciplina: Currículo da Educação Básica e Educação Física I

Carga horária: 72 h/a

Ementa: Conceituação - teoria e prática. Fundamentos e organização curricular da educação básica segundo a BNCC e Currículo do Território: educação infantil e anos iniciais. Educação infantil: campos de experiências, direitos e objetivos de aprendizagem e desenvolvimento.–Anos iniciais: unidades temáticas, objetos de conhecimentos e habilidades. O papel do professor de educação física na articulação curricular. Articulação teórica e prática no CEI e escola no ensino fundamental I. Progressão e avaliação do desenvolvimento e da aprendizagem.

Referência Básica:

BRASIL. Ministério da Educação. **Base Nacional Comum Curricular**. Disponível em:

http://basenacionalcomum.mec.gov.br/images/BNCC_EI_EF_110518_versaofinal_site.pdf

SANTA CATARINA. Secretaria de Estado da Educação. **Currículo base do território catarinense.** Disponível em:

http://basenacionalcomum.mec.gov.br/images/implementacao/curriculos_estados/s_c_curriculo_santacatarina.pdf

FONSECA, Vitor da. Desenvolvimento psicomotor e aprendizagem. Porto Alegre: Artmed, 2008.

FREIRE, João Batista; SCAGLIA, Alcides José. Educação como prática corporal. 2. ed. São Paulo: Scipione, 2014.

Referência Complementar:

FREIRE, P. Pedagogia da Autonomia: saberes necessários à prática educativa. São Paulo: Paz e Terra, 2006.

KUNZ, E. Transformação Didático-Pedagógica do Esporte. Ijuí: Unijuí, 1998.

MATTOS, M. G. de. Educação Física na adolescência: construindo o conhecimento na escola. São Paulo: Phorte, 2000.

7º SEMESTRE

Disciplina: Estágio Curricular Supervisionado I (Licenciatura)

Carga horária: 144 h/a

Ementa: Estudo do Regulamento do estágio. Cronograma com as atividades. Orientação dos procedimentos para a formalização e realização do ECS no **ensino médio**. Observação do Campo de Estágio. Observação interdisciplinar de aulas. Participação em diferentes atividades escolares (atividades, projetos, aulas, eventos). Planejamento, execução e avaliação da inserção. Observação de aulas do componente. Planejamento e aplicação das aulas. Avaliação dos resultados. Organização, sistematização e apresentação dos resultados do ECS.

Referência Básica:

BRASIL. Ministério da Educação. **Base Nacional Comum Curricular.** Disponível em:

http://basenacionalcomum.mec.gov.br/images/BNCC_EI_EF_110518_versaofinal_site.pdf

SANTA CATARINA. Secretaria de Estado da Educação. **Currículo base do território catarinense.** Disponível em:

http://basenacionalcomum.mec.gov.br/images/implementacao/curriculos_estados/s_c_curriculo_santacatarina.pdf

PIMENTA, Selma Garrido; LIMA, Maria Socorro Lucena. Estágio e docência. 3. ed. São Paulo: Cortez, 2008.

DELORS, Jacques. Educação: um tesouro a descobrir: relatório para a UNESCO da Comissão Internacional sobre Educação para o Século XXI. 6.ed. Brasília: MEC: UNESCO; São Paulo: Cortez, 2001

ANASTASIOU, Léa das Graças Camargos; ALVES, Leonir Pessate (Org.). Processos de ensinagem na universidade: pressupostos para as estratégias de trabalho em aula. 7. ed. Joinville, SC: UNIVILLE, 2007.

Referência Complementar:

BRASIL. Ministério da Educação. Conselho Nacional de Educação. Câmara de Educação Superior. Resolução CNE/CES nº. 6, de 18 de dezembro de 2018. Institui Diretrizes Curriculares Nacionais dos Cursos de Graduação em Educação Física e dá outras providências. Brasília, 2018.

NASCIMENTO, J. V.; FARIAS, G. O.(orgs.). Construção da identidade profissional em educação física: da formação à intervenção. Vol. 2. Florianópolis: Editora da UDESC, 2012.

Disciplina: **Gestão Escolar** (compartilhado)

Carga horária: 36 h/a

Ementa: Fundamentos conceituais e legal, os princípios da organização e da gestão escolar. Dimensões da organização: Planejamento e organização do trabalho escolar. Acompanhamento/Monitoramento de processos e avaliação institucional. Gestão de resultados educacionais. Indicadores educacionais. Dimensões da implementação: gestão democrática e participativa. Gestão da cultura e do cotidiano escolar: pessoas, administrativa, pedagógica, contexto e comunidade. Atribuições e competências profissionais do pessoal da escola.

Referência Básica:

LIBÂNEO, José Carlos. Educação escolar: políticas, estrutura e organização. 10.ed. – São Paulo: Cortez, 2012.

LÜCK, Heloísa. Dimensões de gestão escolar e suas competências. – Curitiba: Editora Positivo, 2009. Disponível em: https://edisciplinas.usp.br/pluginfile.php/2190198/mod_resource/content/1/dimensoes_livro.pdf

MONTEIRO, Eduardo. Gestão escolar: perspectivas, desafios e função social / Eduardo Monteiro, Artur Motta; organização Andrea Ramal. - 1. ed. - Rio de Janeiro: LTC, 2013. [recurso eletrônico]

SANT'ANNA, Geraldo José. Planejamento, gestão e legislação escolar. São Paulo: Érica, 2014.

Referência Complementar:

COLARES, Maria Lília Imbiriba Sousa, et al. Gestão escolar: enfrentando os desafios cotidianos em escolas públicas. Curitiba: CRV, 2009. Disponível em: <http://portal.mec.gov.br>

LEI COMPLEMENTAR Nº 170. Disponível em: www.google.com.br/search?q=lei+complementar+170%2F98+sc&oq=lei+complementar+170+de+sc&aqs=chrome.2.69i57j0l3.14460j1j4&sourceid=chrome&ie=UTF-8

LIBÂNEO, José Carlos. Organização e Gestão da Escola: Teoria e Prática. São PAULO: Heccus, 2013.

SILVA, Janaina Almeida da Costa. Qualidade na educação [recurso eletrônico] – São Paulo, SP: Cengage Learning, 2016.

Disciplina: **Políticas Públicas** (compartilhado)

Carga horária: 36 h/a

Ementa: Educação básica: Legislação, Normas, Etapas e Modalidades; e as transformações da sociedade contemporânea; Estado e políticas de financiamento em educação.

Referência Básica:

BALL, Stephen; MAINARDES, Jefferson. Políticas educacionais, questões e dilemas. São Paulo: Cortez, 2011.

LIBÂNEO, José Carlos. Educação escolar, políticas, estrutura e organização. São Paulo: Cortez, 2011.

LIBERATI, Wilson Donizeti. Políticas públicas no Estado constitucional. São Paulo: Atlas, 2013.

Referência Complementar:

APPEL, Michel; BEAN, James. Escolas democráticas. São Paulo: Cortez, 2011.

AZEVEDO, Janete Maria Lins de. A educação como política pública. Campinas / SP: Autores Associados, 2004.

LEAL, Ana Christina Darwich Borges[et al.]. Direito, políticas públicas e desenvolvimento - Rio de Janeiro: Forense; São Paulo: MÉTODO; Belém, PA: CESUPA, 2013.

Disciplina: Esportes Alternativos e de Raquete

Carga horária: 36 h/a

Ementa: Esportes Alternativos praticados no ar, terra e água. Noções de segurança e prevenção de acidentes nos esportes alternativos de aventura. Histórico, conceitos e características dos esportes de raquete. Esportes de raquetes não midiáticos. Tênis de Campo, Tênis de Mesa, Beach Tennis, Badminton, Squash e Padel.

Referência Básica:

ISHIZAKI, M. Tênis - Aprendizagem e Treinamento. 2 Ed. São Paulo: Phorte, 2009.

MARINOVIC W.; IZUKA C.A.; NAGAOKA K.T.; Tênis de Mesa. 1. Ed. São Paulo: Phorte, 2006

ROMANINI, V. Esportes de Aventura ao seu alcance. Ed. Bei, 2002.

Referência Complementar:

MARINHO, A.; UVINHA, R.R. Lazer, Esporte, Turismo e Aventura. Ed. Alínea. SP, 2009.

MAIA, M.L. O Ensino do Badminton na Escola. FADEUP, 2012.

GALLWEY, W.T. O jogo interior de tênis. São Paulo: Texto novo, 1996.

Disciplina: Currículo da Educação Básica e Educação Física II

Carga horária: 72 h/a

Ementa: Organização curricular da educação básica segundo a BNCC e Currículo do Território dos anos finais: unidades temáticas, objetos de conhecimentos, habilidades e conteúdo. Ensino médio e a inserção das áreas de conhecimentos e itinerários formativos. Educação física na área de linguagens. O papel do professor de Educação Física na articulação curricular. Articulação teórica e prática na escola no ensino fundamental II e médio. Progressão da aprendizagem entre as etapas. Avaliação da aprendizagem.

Referência Básica:

BRASIL. Ministério da Educação. **Base Nacional Comum Curricular**. Disponível em:

http://basenacionalcomum.mec.gov.br/images/BNCC_EI_EF_110518_versaofinal_site.pdf

SANTA CATARINA. Secretaria de Estado da Educação. **Currículo base do território catarinense**. Disponível em:

http://basenacionalcomum.mec.gov.br/images/implementacao/curriculos_estados/s_c_curriculo_santacatarina.pdf

FREIRE, João Batista; SCAGLIA, Alcides José. Educação como prática corporal. 2. ed. São Paulo: Scipione, 2014.

FAZENDA, Ivani Catarina Arantes (Org.). Didática e interdisciplinaridade. 13. ed. Campinas: Papirus, 2008.

Referência Complementar:

BENTO, J. O. Planejamento e Avaliação em Educação Física. Lisboa: Livros Horizonte, 1987.

COSTA, V. L. M. Prática da Educação Física no 1o. Grau. São Paulo: Ibrasa, 1997.

FARIA JUNIOR, A. G. Didática de Educação Física. Rio de Janeiro: Guanabara Koogan, 1981.

FREIRE, P. Pedagogia da Autonomia: saberes necessários à prática educativa. São Paulo: Paz e Terra, 2006.

KUNZ, E. Transformação Didático-Pedagógica do Esporte. Ijuí: Unijuí, 1998.

MATTOS, M. G. de. Educação Física na adolescência: construindo o conhecimento na escola. São Paulo: Phorte, 2000.

Disciplina: Trabalho de Conclusão de Curso II

Carga horária: 72 h/a

Ementa: Estudo do Regulamento do TCC. Cronograma com as atividades. Normas para apresentação dos trabalhos acadêmicos. Estudo bibliográfico. Aplicação do projeto de pesquisa. Apresentação dos resultados parciais.

Referência Básica:

A MARCONI, Marina de Andrade; LAKATOS, Eva Maria. Fundamentos de metodologia científica. 6. ed. São Paulo: Atlas, 2007. 314 p

GIL, Antônio Carlos. Métodos e técnicas de pesquisa social. 5. Ed. São Paulo: Atlas, 1999.

THOMAS, Jerry R.; NELSON, Jack K.; SILVERMAN, Stephen J. (Autor). Métodos de pesquisa em atividade física. 6. Ed. Porto Alegre: Artmed, 2012.

Referência Complementar:

GONÇALVES, Mônica Lopes et al. Fazendo pesquisa: do projeto à comunicação científica. 2. ed. rev. e ampl. Joinville, SC: Univille, 2008. 134 p

MARCONI, Marina de Andrade; LAKATOS, Eva Maria. Fundamentos de metodologia científica. 6. ed. São Paulo: Atlas, 2007. 314 p.

8º SEMESTRE

Disciplina: Atividade Física para Grupos Especiais

Carga horária: 72 h/a

Ementa: Definição de Grupos Especiais. Fisiopatologia e fisiopatogenia das principais doenças crônicas não transmissíveis, alterações funcionais e fisiológicas. Prescrição, execução e avaliação de programas de atividades físicas dirigidas para grupos de diabéticos, cardiopatas, hipertensos, problemas respiratórios, obesos, gestantes e demais acometimentos.

Referência Básica:

BALSAMO, Sandor; & SIMÃO, Roberto. Treinamento de Força para Osteoporose, Fibromialgia, Diabetes Tipo 2, Artrite Reumatóide e Envelhecimento. 2ª ed. São Paulo: Phorte, 2007.

RHEA, Matthew. Treinamento de força para crianças. São Paulo: Phorte, 2009.

SIMÃO, Roberto. Fisiologia e prescrição de exercícios para grupos especiais 3 ed. São Paulo: Phorte, 2007.

POWERS, Soctt K; HOWLEY, Edward T; NAVARRO, Francisco; BACURAU, Reury Frank Pereira. Fisiologia do exercício: teoria e aplicação ao condicionamento e ao desempenho. 3.ed. São Paulo: Manole, 2000.

NIERMAN, David C. Exercício e saúde. São Paulo: Manole, 1999.

Referência Complementar:

AMORETTI, R. & BRION, R. Cardiologia do esporte. São Paulo. Manole, 2001.

BORG, G. Escala de Borg para dor e esforço percebido. São Paulo: Manole, 2000.

CHIAPPA, G.R. Fisioterapia nas lesões do voleibol: abordagem das principais lesões, seus tipos, fatores biomecânicos. São Paulo: Robe, 2001

DOUGLAS, C.R. Pato-fisiologia geral: mecanismo da doença. São Paulo: Robe, 2000.

TEIXEIRA, M.J. Dor: Manual para o clínico. São Paulo: Atheneu, 2006.

HOWLEY, T. E. & FRANKS. Manual do instrutor de condicionamento físico para a saúde. 3. ed. Porto Alegre: Artmed, 2000.

Disciplina: Trabalho de Conclusão de Curso III

Carga horária: 72 h/a

Ementa: Estudo Regulamento do TCC. Cronograma com as atividades; orientações gerais e específicas, análise, discussão, sistematização e organização dos resultados em formato de artigo científico segundo normas do Guia de Apresentação de Trabalhos Acadêmicos - UNIVILLE e ABNT

Referência Básica:

A MARCONI, Marina de Andrade; LAKATOS, Eva Maria. Fundamentos de metodologia científica. 6. ed. São Paulo: Atlas, 2007. 314 p

GIL, Antônio Carlos. Métodos e técnicas de pesquisa social. 5. Ed. São Paulo: Atlas, 1999.

THOMAS, Jerry R.; NELSON, Jack K.; SILVERMAN, Stephen J. (Autor). Métodos de pesquisa em atividade física. 6. Ed. Porto Alegre: Artmed, 2012.

Referência Complementar:

GONÇALVES, Mônica Lopes et al. Fazendo pesquisa: do projeto à comunicação científica. 2. ed. rev. e ampl. Joinville, SC: Univille, 2008. 134 p

MARCONI, Marina de Andrade; LAKATOS, Eva Maria. Fundamentos de metodologia científica. 6. ed. São Paulo: Atlas, 2007. 314 p.

Disciplina: **Esportes Coletivos II**

Carga horária: 72 h/a

Ementa: Histórico. Noções básicas de regras. Fundamentos básicos do voleibol e do Handebol. Evolução dos sistemas de jogo. Movimentação técnico-tática. Desenvolvimento do jogo.

Referência Básica:

SUVOROV, Y. P.; CRISHIN, O. N.; RIBEIRO, Regina Helena de Araujo. Voleibol: Iniciação. 5. ed. Rio de Janeiro; Sprint, 2006. 127 P.

EHRET, Arno. Manual de handebol: treinamento de base para crianças e adolescentes, Tradução e Revisão Científica: Pablo Juan Greco – São Paulo: Phorte 2002. 229 p.

TEIXEIRA, Hudson Ventura. Educação Física e desportos: técnicas, táticas, regras e penalidades. 4.ed. São Paulo: Saraiva, 2008.286 p.

SIMÕES, Antônio Carlos. Handebol defensivo: conceitos técnicos e táticos. São Paulo: Phorte,2002 254p.

Referência Complementar:

PICCOLO, Vilma L.N. (Org). Pedagogia dos esportes. Campinas: Papyrus, 2001
ÜRRWÄCHTER, Gerhard. Voleibol: treinar jogando. Rio de Janeiro: Ao Livro Técnico, 1993.

GRECO, Pablo Juan. & BENDA, Rodolfo Novellino. Iniciação esportiva universal 2: Metodologia da iniciação esportiva na escola e no clube. Belo Horizonte: UFMG, 1998. 2ª reimpressão 2007.

Disciplina: **Estágio Curricular Supervisionado II (licenciatura)**

Carga horária: 144 h/a

Ementa: Estudo do Regulamento do estágio. Cronograma com as atividades. Orientação dos procedimentos para a formalização e realização do ECS na educação infantil. Observação do Campo de Estágio. Observação interdisciplinar de aulas. Participação em diferentes atividades escolares (atividades, projetos, aulas, eventos). Planejamento, execução e avaliação da inserção. Observação de aulas do componente. Planejamento e aplicação das aulas. Avaliação dos resultados. Organização, sistematização e apresentação dos resultados do ECS.

Referência Básica:

BRASIL. Ministério da Educação. **Base Nacional Comum Curricular**. Disponível em:

http://basenacionalcomum.mec.gov.br/images/BNCC_EI_EF_110518_versaofinal_site.pdf

SANTA CATARINA. Secretaria de Estado da Educação. **Currículo base do território catarinense.** Disponível em: http://basenacionalcomum.mec.gov.br/images/implementacao/curriculos_estados/s_c_curriculo_santacatarina.pdf

PIMENTA, Selma Garrido; LIMA, Maria Socorro Lucena. Estágio e docência. 3. ed. São Paulo: Cortez, 2008.

DELORS, Jacques. Educação: um tesouro a descobrir: relatório para a UNESCO da Comissão Internacional sobre Educação para o Século XXI. 6.ed. Brasília: MEC: UNESCO; São Paulo: Cortez, 2001

ANASTASIOU, Léa das Graças Camargos; ALVES, Leonir Pessate (Org.). Processos de ensinagem na universidade: pressupostos para as estratégias de trabalho em aula. 7. ed. Joinville, SC: UNIVILLE, 2007.

Referência Complementar:

BRASIL. Ministério da Educação. Conselho Nacional de Educação. Câmara de Educação Superior. Resolução CNE/CES nº. 6, de 18 de dezembro de 2018. Institui Diretrizes Curriculares Nacionais dos Cursos de Graduação em Educação Física e dá outras providências. Brasília, 2018.

NASCIMENTO, J. V.; FARIAS, G. O.(orgs.). Construção da identidade profissional em educação física: da formação à intervenção. Vol. 2. Florianópolis: Editora da UDESC, 2012.

Disciplina: Cinesiologia e Biomecânica

Carga horária: 72 h/a

Ementa: Estudos dos fundamentos da anatomia do movimento humano e seus princípios mecânicos. Leis de Newton e sua aplicabilidade ao movimento humano. Deslocamento do centro de massa no movimento humano. Testes aplicados a análise do movimento humano. Alavancas e sua aplicação no movimento humano. Identificação dos principais grupamentos musculares e funções específicas do exercício físico.

Referência Básica:

Hall S. J. Biomecânica Básica. Editora: Manole: 2009, 5ª Edição.

RASCH, P.. Cinesiologia e anatomia aplicada. 7ª ed., Rio de Janeiro, ed. Koogan, 1991.

THOMPSON, C. W. e FLOYD, R. T. Manual de Cinesiologia Estrutural. São Paulo: Manole, 2003.

Referência Complementar:

FLOYD, R. T, Manual de Cinesiologia Estrutural. 16ed. Barueri, SP: Manole, 2011.

VALERIUS, KP et al. O livro dos Músculos. Tradução Cláudio Chagas. São Paulo: Santos, 2013

OATIS, Carol A. Cinesiologia: a mecânica e a patomecânica do movimento humano / Carol A. Oatis e colaboradores; [tradução Fernando Gomes do Nascimento]. -- 2. ed. -- Barueri, SP: Manole, 2014.

Disciplina: Optativa I

Carga horária: 72 h/a

Ementa: O acadêmico poderá optar por entre as disciplinas existentes nas matrizes curriculares dos cursos de bacharelado da Univille, levando em conta a compatibilidade de horário, a carga horária e as vagas disponíveis nas respectivas turmas.

Disciplina: Organização e Legislação Esportiva

Carga horária: 36 h/a

Ementa: Organização nacional e internacional dos esportes e a regulamentação das modalidades. Política nacional de esportes. O sistema esportivo nacional. Origem do direito desportivo, seus ramos e conceitos e sua relação com a Educação Física e esportes. Organização de competições coletivas e individuais. Elaboração de projetos e promoção de eventos esportivos.

Referência Básica:

REZENDE J.R., Organização e Administração no Esporte. RJ, Ed. Sprint, 2000.

LOPES, Pedro Sarmiento de Rebocho; O conceito de Gestão Desportiva – âmbitos de intervenções e perfil de funções, Editora da Universidade Federal de Pernambuco, 2011

PIRES G.A., Organização do Futuro. 1º Mega Tendência. Rev. Horizonte, nº61, Vol. 3, 1993.

Referência Complementar:

CAPINUSSU J.M., Planejamento macro em Educação Física e Desporto. São Paulo, 1985.

MELO Filho, Álvaro. O novo direito desportivo. São Paulo: Cultural Paulista, 2002.

PEREIRA E.B., Os Municípios e os Apoios Financeiros à Prática Desportiva Profissional. Horizonte, Lisboa, V. 10, nº58, nov-dez/1993.

RISPOLI, R., Eventos: como fazer. 1 Ed. Brasília, DF: Ed. Brasília, 2010.

9º SEMESTRE

Disciplina: Estágio Curricular Supervisionado III (licenciatura)

Carga horária: 192 h/a

Ementa: Estudo do Regulamento do estágio. Cronograma com as atividades. Orientação dos procedimentos para a formalização e realização do ECS no **ensino fundamental I e II**. Observação do Campo de Estágio. Observação interdisciplinar de aulas. Participação em diferentes atividades escolares (atividades, projetos, aulas, eventos). Planejamento, execução e avaliação da inserção. Observação de aulas do componente. Planejamento do projeto e aplicação das aulas. Avaliação dos resultados. Organização, sistematização e apresentação dos resultados do ECS.

Referência Básica:

BRASIL. Ministério da Educação. **Base Nacional Comum Curricular**. Disponível em:

http://basenacionalcomum.mec.gov.br/images/BNCC_EI_EF_110518_versaofinal_site.pdf

SANTA CATARINA. Secretaria de Estado da Educação. **Currículo base do território catarinense.** Disponível em: http://basenacionalcomum.mec.gov.br/images/implementacao/curriculos_estados/s_c_curriculo_santacatarina.pdf

PIMENTA, Selma Garrido; LIMA, Maria Socorro Lucena. Estágio e docência. 3. ed. São Paulo: Cortez, 2008.

DELORS, Jacques. Educação: um tesouro a descobrir: relatório para a UNESCO da Comissão Internacional sobre Educação para o Século XXI. 6.ed. Brasília: MEC: UNESCO; São Paulo: Cortez, 2001

ANASTASIOU, Léa das Graças Camargos; ALVES, Leonir Pessate (Org.). Processos de ensinagem na universidade: pressupostos para as estratégias de trabalho em aula. 7. ed. Joinville, SC: UNIVILLE, 2007.

Referência Complementar:

BRASIL. Ministério da Educação. Conselho Nacional de Educação. Câmara de Educação Superior. Resolução CNE/CES nº. 6, de 18 de dezembro de 2018. Institui Diretrizes Curriculares Nacionais dos Cursos de Graduação em Educação Física e dá outras providências. Brasília, 2018.

NASCIMENTO, J. V.; FARIAS, G. O.(orgs.). Construção da identidade profissional em educação física: da formação à intervenção. Vol. 2. Florianópolis: Editora da UDESC, 2012.

Disciplina: Trabalho de Conclusão de Curso IV

Carga horária: 36 h/a

Ementa: Cronograma com as atividades. Orientações para a revisão do artigo. Orientações para a elaboração da apresentação dos resultados; Orientações para as apresentações na banca; organização do cronograma das apresentações. A comunicação dos resultados do TCC na banca. Avaliação dos resultados apresentados.

Referência Básica:

JOLLES, Robert L. Como conduzir seminários e workshops. 5.ed. São Paulo: Papyrus, 2001. 281 p. ISBN 8530803353.

BLIKSTEIN, Izidoro. Como falar em público: técnicas de comunicação para apresentações. São Paulo: Ática, 2012. 167 p. ISBN 9788508105960.

SIQUEIRA, Caio Julio Cesar. Técnicas de produção textual, oratória e postura: para pessoas que se preocupam com as relações, apresentação pessoal e desenvoltura em público. Blumenau, SC: Nova Letra, 2008. 188 p. ISBN 9788576823582.

Referência Complementar:

MENDES, Eunice. Falar em público: prazer ou ameaça?: pequenos grandes segredos para o sucesso nas comunicações formais e informais. Rio de Janeiro: Qualitymark, 1995. 178 p.

BRASSI, Sérgio. Comunicação verbal: oratória, arte da persuasão. São Paulo: Madras, 2008. 120p. ISBN 9788537004340.

AQUINO, Italo de Souza. Como falar em encontros científicos: do seminário em sala de aula a congressos internacionais. 4. ed. São Paulo: Saraiva, 2010. 110 p. ISBN 9788502095489.

NÓBREGA, Maria Helena da. Como fazer apresentações em eventos acadêmicos e empresariais: linguagem verbal, comunicação corporal e recursos audiovisuais. 2. ed. São Paulo: Atlas, 2009. 157 p. ISBN 9788522456383

Disciplina: Optativa II

Carga horária: 72 h/a

Ementa: O acadêmico poderá optar por entre as disciplinas existentes nas matrizes curriculares dos cursos de bacharelado da Univille, levando em conta a compatibilidade de horário, a carga horária e as vagas disponíveis nas respectivas turmas.

3.9.3 Integralização do curso

A integralização curricular do curso inclui a aprovação nas disciplinas previstas na matriz curricular e atividades obrigatórias incluídas neste PPC, conforme se detalha na sequência.

- Estágio Curricular Supervisionado

O Estágio Curricular Supervisionado (ECS) compreende as atividades de aprendizagem social, profissional e cultural proporcionadas ao estudante pela participação em situações reais de vida e de trabalho em seu meio, sendo realizado na comunidade escolar em geral ou junto de pessoas jurídicas de direito público ou privado, sob responsabilidade e coordenação da instituição de ensino – Univille.

As atividades a serem desenvolvidas pelo estudante no campo de estágio deverão ser pertinentes aos objetivos do curso e ao perfil do egresso.

São objetivos do ECS:

- o possibilitar ao estudante o contato com o ambiente de trabalho, por meio da prática de atividades técnicas e sociais, pré-profissionalizantes, sob supervisão adequada e obedecendo a normas específicas, sendo a sua realização condição obrigatória para a integralização curricular do curso;
- O proporcionar ao estudante oportunidades de desenvolver suas atitudes, conhecimentos e habilidades, analisar situações e propor mudanças no ambiente organizacional;

- P complementar o processo de ensino-aprendizagem por meio da conscientização das deficiências individuais e do incentivo à busca do aprimoramento pessoal e profissional;
- Q atenuar o impacto da passagem da vida acadêmica para a vida profissional, abrindo ao estudante mais oportunidades de conhecimento das organizações e da comunidade;
- R facilitar o processo de atualização de conteúdos disciplinares, permitindo adequar aqueles de caráter profissionalizante às constantes inovações tecnológicas a que estão sujeitos;
- S promover a integração entre Universidade/curso-empresa-comunidade.

O ECS compreende:

- a. opção por um campo de estágio pelo estudante;
- b. participação do estudante nas atividades desenvolvidas no campo de estágio;
- c. elaboração pelo estudante de um projeto de estágio a ser desenvolvido no campo de estágio;
- d. execução do estágio pelo estudante;
- e. acompanhamento do estágio pela Univille;
- f. elaboração do Relatório de Estágio pelo estudante.
- g. supervisão, orientação e avaliação do estágio de acordo com regulamentações da Universidade.

Determina-se a carga horária do ECS por intermédio do PPC. O ECS é regido pelas resoluções vigentes da Univille, por dispositivos legais relativos ao tema, bem como por meio de um regulamento que integra o PPC, que se encontra no anexo I deste PPC.

- Trabalho de Conclusão de Curso

De acordo com a Resolução, a realização do TCC compreende as seguintes etapas:

I - Elaboração de um projeto de TCC que aborde temas de relevância relacionados à área do curso de graduação em questão;

II - Execução, por meio do desenvolvimento de pesquisas bibliográficas, documentais, de campo ou experimental, de acordo com as normas que regem a pesquisa científica, sob orientação docente;

III - avaliação do trabalho desenvolvido.

No entanto, no curso de Educação Física, o acadêmico deverá, no primeiro semestre, elaborar o projeto; no segundo semestre, fará a aplicação da metodologia estabelecida; no terceiro semestre elaborará os resultados e no quarto semestre fará a apresentação dos resultados. Para avançar nos semestres, necessariamente, o estudante precisa ter cumprido as atividades estabelecidas e ter sido aprovado no respectivo componente.

Destaca-se que a carga horária do TCC está definida na matriz do curso, constante no presente PPC. O TCC é regido pelas resoluções vigentes da Univille, por dispositivos legais relativos ao tema, bem como por meio de um regulamento que integra o PPC, que se encontra no anexo II deste PPC.

Atividades práticas do curso de Educação Física

As atividades práticas no curso de Educação Física precisam ser compreendidas em dois contextos.

O primeiro deles é o que prevê a regulamentação como práticas como componente curricular e que prevê a interação com a comunidade desde o início do curso.

Estas atividades práticas incluem aulas de campo e ou visitas técnicas, atividades em laboratório, as vivências de extensão e atividades extraclasse.

O segundo contexto é o da prática nas aulas dos componentes específicos do curso, a exemplo dos esportes, das lutas, da dança e da recreação.

Estas atividades práticas contemplam o objeto de estudo da Educação Física que é o movimento humano. Neste contexto o saber fazer e ou o se movimentar fazem parte da cultura corporal e precisa ser incentivado na formação, para que as experiências proprioceptivas contribuam para a compreensão da aprendizagem motora, tanto quanto da análise cinesiológica dos movimentos e do impacto fisiológico do se movimentar.

Todas essas práticas estão incluídas no PPC, e são previstas no plano de ensino e aprendizagem (PEA) da disciplina, que é elaborado pelo professor e aprovado pela coordenação do curso.

Todas essas atividades oportunizam a articulação entre teoria e prática, além de constituírem momentos de aproximação de estudantes e professores com a realidade, conforme descrito na política de ensino.

3.9.4 Abordagem dos temas transversais: educação ambiental, educação das relações étnico-raciais e educação em direitos humanos

Para atender as temáticas de educação ambiental, educação das relações étnico-raciais e educação em direitos humanos, estão contemplados na matriz do curso os Componentes Curriculares Institucionais, denominados eixos.

São eles:

- 1 Ética e competências socioemocionais;
- 2 Cidadania, direitos humanos e justiça social;
- 3 Sustentabilidade e responsabilidades socioambientais;
- 4 Pensamento científico na abordagem e problematização da(s) realidade(s) e na proposição e construção de soluções;
- 5 Inovação e empreendedorismo de base tecnológica, de negócios e social.

Para além dos eixos institucionais os temas de educação ambiental, da educação das relações étnico-raciais e direitos humanos, no âmbito do curso, vão ocorrer pela oferta de disciplinas que abordam a temática, bem como de forma transversal e sob o entendimento de que são práticas sociais que interagem e se situam no campo dos direitos humanos e da cidadania.

Reforçam esse entendimento no tocante à educação ambiental os princípios enunciados no artigo 4.º da Lei n.º 9.795 de 27 de abril de 1999:

- b) o enfoque humanista, holístico, democrático e participativo;
 - 1) a concepção do meio ambiente em sua totalidade, considerando a interdependência entre o meio natural, o socioeconômico e o cultural, sob o enfoque da sustentabilidade;
 - 2) o pluralismo de ideias e concepções pedagógicas, na perspectiva da inter, multi e transdisciplinaridade;
 - 3) a vinculação entre a ética, a educação, o trabalho e as práticas sociais;
 - 4) a garantia de continuidade e permanência do processo educativo;

- 5) a permanente avaliação crítica do processo educativo;
- VII. a abordagem articulada das questões ambientais locais, regionais, nacionais e globais;
- VIII. o reconhecimento e o respeito à pluralidade e à diversidade individual e cultural (BRASIL, 1999).

No que diz respeito à educação para as relações étnico-raciais, destaca-se o Parecer CNE/CP n.º 003 de 10 março de 2004 (BRASIL, 2004), com ênfase para os princípios que indicam:

- I. o reconhecimento da igualdade da pessoa humana como sujeito de direitos;
- II. a necessidade de superação da indiferença e da injustiça com que os negros e os povos indígenas vêm sendo tratados historicamente;
- III. a importância do diálogo na dinâmica da sociedade brasileira, essencialmente pluriétnica e que precisa ser justa e democrática;
- IV. a necessidade de valorização da história e da cultura dos povos africanos e indígenas na construção histórica da sociedade brasileira;
- V. a indispensável implementação de atividades que expressem a conexão de objetivos, estratégias de ensino e atividades com a experiência de vida dos alunos e professores, valorizando aprendizagens vinculadas às relações entre negros, indígenas e brancos no conjunto da sociedade.

A Educação em Direitos Humanos, conforme Resolução n.º 1 de 30 de maio de 2012 do CNE, é entendida como um processo sistemático e multidimensional, orientador da formação integral dos sujeitos de direito. Portanto, além de propor momentos específicos para o estudo da temática, o PPC está fundamentado nos princípios:

- a dignidade humana;
- b igualdade de direitos;
- c reconhecimento e valorização das diferenças e das diversidades;
- d laicidade do Estado;
- e democracia na educação;
- f transversalidade, vivência e globalidade;
- VII. sustentabilidade socioambiental (BRASIL, 2012).

As principais estratégias para a inserção das temáticas compreendem a oferta de disciplinas e atividades transversais. No primeiro caso, estão inseridas:

a) Educação ambiental

A educação ambiental é abordada nos seguintes componentes curriculares: Cidadania, Direitos Humanos e Contemporaneidade e Diversidade, entre outros.

b) Educação das relações étnico-raciais

A educação das relações étnico-raciais é abordada nos seguintes componentes curriculares: Cidadania, Direitos Humanos e Contemporaneidade, Diversidade, Políticas Públicas, entre outros.

c) Educação em direitos humanos

A educação em direitos humanos é abordada nos seguintes componentes curriculares: Cidadania, Direitos Humanos e Contemporaneidade, Diversidade, Políticas Públicas e Gestão Escolar, entre outros.

As temáticas também serão discutidas de forma transversal, conforme explicitado nos dispositivos legais e normativos já citados.

Os estudantes poderão participar de palestras, exposições e oficinas ofertadas pelos programas e projetos de extensão que abordam essas temáticas.

Dessa forma, os estudantes terão a oportunidade de vivenciar práticas que os levem a:

- a) estabelecer conexões entre a educação ambiental e a educação das relações étnico-raciais;
- b) compreender a dinâmica da sociedade brasileira atual, particularmente no que se refere aos direitos que conformam uma vida cidadã;
- c) sistematizar e construir sínteses e formas de intervenção com base nos assuntos estudados e nas experiências vividas.

3.9.5 Atividades extracurriculares

Além das atividades obrigatórias, os estudantes podem realizar outras atividades que propiciem o enriquecimento curricular:

a) Disciplinas extracurriculares

O acadêmico regularmente matriculado poderá requerer matrícula em disciplinas ofertadas em outros cursos de graduação da Univille, na forma de disciplina optativa, com vistas ao seu enriquecimento curricular.

São condições para o deferimento do requerimento:

- Oferta da disciplina em turma regular no período letivo em que o acadêmico está pleiteando a matrícula;
- Não ocorrer coincidência de horários entre a disciplina e as demais atividades didático-pedagógicas do curso em que o aluno está matriculado originalmente;
- Ter disponibilidade de vaga na turma/disciplina em que o aluno está requerendo matrícula;
- O aluno arcar com os custos da disciplina extracurricular.

O aluno poderá requerer matrícula em disciplina extracurricular de outros cursos de graduação da Univille, incluindo a disciplina de Libras. Para obter aprovação, deverá cumprir os requisitos previstos no regimento da Universidade. Caso obtenha aprovação, a disciplina será registrada como extracurricular no seu histórico. Em caso de reprovação, não haverá registro no histórico escolar, e o aluno também não estará obrigado a cursar a disciplina em regime de dependência.

A Univille também dispõe da plataforma “Espaço de Mobilidade Virtual no Ensino Superior (e-Movies)”, uma iniciativa liderada pela Organização Universitária Interamericana (OUI), com o objetivo de fornecer soluções que promovam a cooperação acadêmica internacional, da qual a Univille é membro. O acadêmico regularmente matriculado poderá requerer matrícula em disciplinas ofertadas por meio da plataforma e-Movies, na forma de disciplina optativa ou atividades extracurriculares.

São condições para o deferimento do requerimento:

- Oferta da disciplina em turma regular no período letivo em que o acadêmico está pleiteando a matrícula;
- Não ocorrer coincidência de horários entre a disciplina e as demais atividades didático-pedagógicas do curso em que o aluno está matriculado originalmente;
- Ter disponibilidade de vaga na turma/disciplina em que o aluno está requerendo matrícula.

A oferta da disciplina extracurricular/optativa por meio do e-Movies se dará da seguinte forma:

1. O estudante escolhe o curso de seu interesse utilizando a busca no site da plataforma e-Movies. Não há necessidade de login e senha.
2. O estudante envia ao gestor do e-Movies da Univille, através do formulário disponível no site, seu pedido de intercâmbio virtual.
3. A Univille contata o estudante para verificar se cumpre os requisitos e para preencher a candidatura da IES de destino (atestado de matrícula, histórico escolar e plano de estudos).
4. A Univille envia a candidatura para a IES de destino.
5. A IES de destino analisa as candidaturas e informa os estudantes aprovados.
6. O aluno recebe as informações para acessar o ambiente da universidade de destino.

O certificado de conclusão da disciplina é de inteira responsabilidade da universidade de destino, desde que o aluno cumpra os requisitos necessários para obter aprovação na disciplina.

b) Estágio não obrigatório

Os estudantes podem realizar estágios não obrigatórios, os quais seguem a legislação e as regulamentações institucionais e são formalizados por meio de convênios estabelecidos entre a Universidade e as organizações e termos de compromisso de estágio entre o estudante, o campo de estágio e a Universidade.

Esta oferece suporte aos estudantes por meio do Escritório de Empregabilidade e Estágio (EEE).

3.10 Metodologia de ensino-aprendizagem

A proposta metodológica para o processo de ensino e aprendizagem na Universidade aponta para um paradigma de educação que privilegie o papel e a importância do estudante, que deve estar no centro do processo. Tal proposta visa construir uma educação de qualidade tendo como princípios:

- a mobilização e o desafio para o desenvolvimento de atitudes científicas e de autonomia;
- a pesquisa, o que implica considerar o conhecimento como ferramenta de intervenção na realidade;
- a relação entre teoria e prática;
- a interdisciplinaridade, com o intuito de promover o diálogo entre as diferentes áreas do conhecimento na compreensão da realidade;
- o desenvolvimento de habilidades, conhecimento e atitudes de maneira integrada;
- o uso das tecnologias de informação e comunicação como forma de potencializar a aprendizagem, contemplar as diferenças individuais e contribuir para a inserção no mundo digital;
- a interprofissionalidade, com o intuito de aprender sobre a sua profissão e as demais que podem interagir nos espaços de atuação profissional, de maneira a estimular a colaboração e a busca por objetivos comuns.

Diferentes estratégias viabilizam o processo de ensino e aprendizagem com ênfase em metodologias de aprendizagem ativa, entre as quais é possível mencionar o estudo de caso, a aprendizagem baseada em problemas, a aprendizagem baseada em projetos, a sala de aula invertida, entre outras.

O Projeto Pedagógico do Curso de Educação Física do *Campus* Joinville adota os princípios da Política de Ensino da Univille e a concepção de inovação pedagógica e curricular que tem sido debatida na Instituição, operacionalizando-os pela adoção de estratégias ou metodologias de ensino e aprendizagem diversificadas, conforme demonstrado no quadro 3, respeitando os objetivos de aprendizagem de cada

disciplina, as peculiaridades dos conteúdos a serem abordados e a autonomia docente. Entre as diferentes estratégias, é possível considerar:

Quadro 3 – Estratégias de ensino e aprendizagem no curso de Educação Física

Nº	Denominação	Descrição
1	Exposição dialogada	Exposição do conteúdo com participação dos estudantes. A estratégia pode partir de leitura de textos ou apresentação de situações-problema. Utilizam-se <i>software</i> de apresentação e computador conectado a projetor multimídia e à internet/Web.
2	Palestra	O professor pode convidar um profissional a proferir uma palestra sobre tema pertinente ao curso. Os estudantes podem ser solicitados a elaborar relatório ou responder questões sobre a palestra.
3	Estudo de texto	Exploração das ideias de um autor com base na leitura e análise do texto, gerando resumos ou resenhas.
4	Estudo dirigido	Estudo orientado de um texto com base em um roteiro ou questões de estudo propostas pelo professor.
5	Resolução de problemas	Apresentação de uma situação nova aos estudantes, que deverão proceder à análise do problema e propor uma solução. Na área de computação é comum o emprego dessa estratégia, sobretudo na resolução de problemas com apresentação de soluções algorítmicas e/ou computacionais.
6	Abordagem baseada por projeto	Método sistemático de ensino-aprendizagem que envolve os acadêmicos na obtenção de conhecimentos e habilidades por meio de um processo de investigação estruturado em torno de produtos e tarefas previamente planejadas. Tem como premissas o ensino centrado no aluno e a aprendizagem colaborativa e participativa. Tem-se um produto tangível como resultado decorrente das atividades nessa modalidade.
7	Seminário	Atividade em grupo em que é apresentado um tema ou problema pelo professor e os estudantes devem formar grupos, levantar informações, discutir o tema/problema e apresentar um relatório com as conclusões.
8	Estudo de caso	Atividade em grupo em que o professor apresenta uma determinada situação real ou fictícia e os

		estudantes, individualmente ou em grupos, devem proceder à análise e indicar soluções às questões propostas na forma de um seminário ou de um relatório.
9	Aulas de laboratório	Emprega laboratórios de informática para a realização de uma série de atividades em diferentes disciplinas. Tais atividades incluem o treinamento/prática e aprimoramento do saber desenvolvido em sala de aula.
10	Pesquisa bibliográfica	Com base em um tema/problema apresentado pelo professor, os estudantes realizam, individualmente ou em grupos, pesquisa bibliográfica e elaboram relatório de pesquisa bibliográfica, que pode ser apresentado na forma de simpósio ou seminário.
11	Pesquisa de campo	Com base em um tema/problema apresentado pelo professor, os estudantes realizam, individualmente ou em grupos, pesquisa de campo e elaboram relatório da pesquisa, que pode ser apresentado na forma de simpósio ou seminário.
12	Saídas a campo	Os estudantes são levados a vivenciar a prática da aplicação dos conteúdos trabalhados em sala de aula.
13	Uso de <i>softwares</i>	Atividade individual ou em grupo na qual os estudantes são introduzidos ao uso de <i>softwares</i> de aplicação específica e, na maioria das vezes, técnica.

Fonte: Coordenação do Curso de Educação Física (2024).

3.11 Inovação pedagógica e curricular

Na Univille a inovação pedagógica e curricular é compreendida como um procedimento de mudança, planejado e passível de avaliação que leva a processos de ensino e aprendizagem centrados no estudante, mediados pelo professor e que apresentam as seguintes características:

- Prática pedagógica planejada, cooperativa e reflexiva;
- A mobilização e o desafio, por meio de metodologias de aprendizagem ativa, para o desenvolvimento de atitudes científicas e de autonomia com base na problematização da realidade e do conhecimento existente a seu respeito;
- A pesquisa, o que pressupõe considerar o conhecimento como ferramenta de intervenção na realidade;

- A relação entre teoria e prática;
- A interdisciplinaridade, com o intuito de promover o diálogo entre as diferentes áreas do conhecimento na compreensão da realidade;
- A interprofissionalidade, que permite aprender sobre a sua profissão e a profissão de outros em busca de objetivos comuns e que estimulam as práticas colaborativas;
- O desenvolvimento de habilidades, conhecimento e atitudes de maneira integrada;
- O uso das tecnologias de informação e comunicação como forma de potencializar a aprendizagem, contemplar as diferenças individuais e contribuir para a inserção no mundo digital;
- A avaliação sistemática da aprendizagem, que contemple tanto o aspecto formativo quanto o somativo do processo de ensino e aprendizagem;
- O comportamento ético e democrático de professores e estudantes.

A Universidade instituiu o Centro de Inovação Pedagógica (CIP) com a missão de promover a inovação pedagógica e curricular nos cursos da Univille por meio de ações relacionadas à organização didático-pedagógica dos projetos pedagógicos dos cursos, à profissionalização docente continuada e à melhoria contínua da infraestrutura empregada no processo de ensino e aprendizagem (UNIVILLE, 2009).

A atuação do CIP, tendo em vista a inovação pedagógica e curricular, está pautada nos seguintes princípios:

- A promoção da autonomia dos estudantes no que diz respeito ao seu processo de aprendizagem;
- A contínua profissionalização e construção da identidade docente;
- A melhoria contínua da qualidade do processo de ensino e aprendizagem;
- A sustentabilidade dos cursos;
- A integração dos cursos por meio do compartilhamento de concepções educacionais, metodologias de ensino e aprendizagem e recursos didático-pedagógicos;
- A integração de suas ações com os processos de avaliação de cursos da Instituição;
- O alinhamento de suas ações ao PPI e ao PDI da Univille. O CIP tem como objetivo promover ações que contribuam para a inovação pedagógica e curricular dos cursos da Univille, atuando nos seguintes eixos:
- Organização didático-pedagógica proposta e operacionalizada por meio do PPC;

- Profissionalização docente que contemple concepções educacionais, metodologias de ensino e aprendizagem e recursos didático-pedagógicos conforme a perspectiva da inovação preconizada pelo PPI da Univille;
- Melhoria e adequação da infraestrutura necessária à inovação nos processos de ensino e aprendizagem.

Os serviços oferecidos pelo CIP compreendem:

- Assessoramento às coordenações nos processos de criação de cursos e estruturação, reestruturação e alteração do PPC;
- Assessoramento às coordenações nos processos de inovação pedagógica e curricular;
- Planejamento, execução, acompanhamento e avaliação do Programa de Profissionalização Docente (PPD);
- Planejamento, execução, acompanhamento e avaliação de projetos de assessoramento pedagógico aos docentes mediante demanda das coordenações de cursos;
- Planejamento, execução, acompanhamento e avaliação de projetos de prospecção e implantação de tecnologias de informação e comunicação aplicáveis aos processos de ensino e aprendizagem presenciais, semipresenciais e a distância.

O público-alvo do CIP engloba os profissionais da educação e as coordenações dos cursos da Univille.

3.12 Flexibilização curricular

A flexibilização curricular pode ocorrer ao se efetivar o aproveitamento de estudos e experiências anteriores do estudante com base no artigo 41 da LDB n.º 9.394/1996, que, de maneira bastante ampla, dispõe: o conhecimento adquirido na educação profissional, inclusive no trabalho, poderá ser objeto de avaliação, reconhecimento e certificação para prosseguimento ou conclusão de estudos.

A sistemática de avaliação prevista pelo curso compreende estratégias como o exame de proficiência, que, segundo a Resolução do Conselho Universitário, se destina à avaliação de potencialidades, conhecimentos e experiência profissional anteriores do estudante, propiciando-lhe o avanço nos estudos, mediante comprovada demonstração do domínio do conteúdo e das habilidades e

competências requeridas por disciplina do currículo do seu curso por meio de avaliação teórica, prática ou teórico-prática.

A partir de 2020, a Instituição implementou a Resolução nº 78/20 do Conselho de Administração que permite ao estudante flexibilizar a matrícula em componentes curriculares semestrais, não realizando a matrícula em um ou mais componentes, observados os prazos de integralização.

Além disso, por meio das abordagens de temas transversais e por meio das atividades extracurriculares, a Instituição proporá atividades que viabilizem a flexibilidade curricular.

3.13 Procedimentos de avaliação dos processos de ensino e aprendizagem

A avaliação da aprendizagem é um ato necessário, que abriga em seu movimento uma crítica pedagógica, a qual inclui desempenho e posturas docentes e discentes, expressando abertura para redimensionar as suas ações em face do desempenho dos acadêmicos no decorrer do processo.

Essa concepção implica um processo contínuo, sistemático e transparente fundamentado nos princípios institucionais e no projeto pedagógico do curso, que delineia o perfil do egresso e solicita a avaliação de habilidades, conhecimentos e atitudes. Deve equilibrar aspectos quantitativos e qualitativos, além de favorecer a formação científica, profissional e cidadã do acadêmico, tanto no seu percurso individual quanto no coletivo.

A avaliação do desempenho acadêmico no curso é feita por unidade curricular e tem como critérios: a frequência; a avaliação da aprendizagem nos estudos, expressa em notas.

Para cada unidade curricular serão atribuídas 2 (duas) Médias Bimestrais (MB1 e MB2), devendo cada média ser composta por, no mínimo, 2 (duas) notas. A Média Final (MF) será a média aritmética simples das médias bimestrais (MB1 e MB2), apurada pela fórmula $MF = (MB1 + MB2)/2$;

O estudante que obtiver Média Final igual ou superior a 6 (seis) estará aprovado desde que obtenha frequência mínima de 75% da carga horária lecionada em cada unidade curricular com atividades presenciais e/ou síncronas mediadas.

Portanto, a aprovação do estudante em cada unidade curricular de cada período letivo dependerá do cumprimento, concomitantemente, das seguintes condições:

I - obtenção de frequência mínima de 75% da carga horária lecionada nas unidades curriculares;

II - obtenção na avaliação de aprendizagem de Média Final mínima de 6 (seis):

O acadêmico que não fizer avaliações parciais ou finais ou não apresentar trabalhos acadêmicos previstos nas datas fixadas poderá requerer segunda chamada em cinco dias úteis, quando o motivo da falta estiver previsto em lei ou houver outro motivo justificável.

A frequência da Unidade Curricular será apurada:

I – Nas unidades curriculares totalmente presenciais: por meio da presença, a cada aula ministrada registrada no Diário de Classe;

II – Nas unidades curriculares 50% presencial e 50% assíncrona: por meio da presença nas aulas presenciais, a cada aula ministrada registrada no Diário de Classe e pela entrega das atividades/avaliações nas aulas assíncronas;

III – Nas unidades curriculares 50% síncrona mediada e 50% assíncrona: por meio da presença nas aulas síncronas mediadas registradas no Diário de Classe e pela entrega das atividades/avaliações nas aulas assíncronas;

IV – Nas unidades curriculares totalmente assíncronas: por meio da entrega das atividades/avaliações nas aulas assíncronas registrada no ambiente virtual de aprendizagem.

Independentemente dos demais resultados obtidos, considerar-se-á reprovado o acadêmico que não obtiver frequência de, no mínimo, 75% (setenta e cinco por cento) da carga horária lecionada em cada unidade curricular.

Nas unidades curriculares com carga horária parcial ou integral a distância, pelo menos uma das avaliações deverá:

I - Ser presencial;

II – Ter peso majoritário na composição da nota final da unidade curricular;

III – Incluir elementos discursivos que estimulem análise e síntese, com peso mínimo de 1/3 na avaliação ou realizar avaliação por meio de atividade prática.

Nos trabalhos de conclusão de curso ou estágio curricular supervisionado, poder-se-á exigir frequência superior ao fixado neste artigo, desde que previsto no respectivo Regulamento do Curso, aprovado pelo Conselho Universitário. Todas as provas e/ou trabalhos escritos devem ser devolvidos ao estudante depois de avaliados pelo professor.

A divulgação das notas é feita de acordo com o Calendário Acadêmico, disponível no *site* www.univille.br.

Outros detalhamentos da avaliação, como peso e periodicidade, serão especificados no Planejamento de Ensino e Aprendizagem (PEA), elaborado por cada professor quando do início do período letivo.

3.14 Apoio ao discente

As condições de atendimento ao discente decorrem principalmente de um dos objetivos do Planejamento Estratégico da Univille: expandir o acesso e favorecer a permanência do estudante na Instituição de modo sustentável. Esse objetivo é desdobrado na estratégia relativa à dimensão Sustentabilidade, que diz respeito a facilitar o acesso e a permanência do estudante. É com tal finalidade estratégica que a Univille desenvolve ações, projetos e programas para o atendimento aos discentes, conforme descrito no PDI.

3.14.1 Central de Relacionamento com o Estudante

Responsável por promover ações que busquem o desenvolvimento contínuo de um ambiente que favoreça a melhoria da qualidade das relações entre os estudantes e a Instituição, além de oferecer oportunidades de desenvolvimento de habilidades e competências, de integração e de inserção profissional, visando ao sucesso acadêmico. Entre os serviços da CRE estão o atendimento pedagógico, psicológico, social, atividades de nivelamento (reforço em conteúdo de disciplinas exatas, língua portuguesa e química), divulgação de vagas, controle e acompanhamento dos vínculos de estágios, acompanhamento de estudantes com necessidades especiais e/ou deficiência, programas de bolsas de estudo, além de outros projetos a serem desenvolvidos em parcerias com as coordenações de cursos.

- I O atendimento psicológico é realizado por profissional habilitado e oferecido gratuitamente mediante agendamento prévio. Para as orientações individuais são realizadas de 3 a 5 sessões. São realizadas ainda orientações para grupos, palestras ou conversas em sala de aula, dependendo da demanda dos cursos.
- II O atendimento pedagógico tem como foco a orientação nos casos de dificuldades de adaptação aos estudos, metodologia das disciplinas, utilização do tempo, organização pessoal, entre outras necessidades apresentadas pelos estudantes e que influenciam no seu desempenho acadêmico. Os atendimentos também são realizados por profissional habilitado e de forma gratuita.
- III No caso do atendimento social, os estudantes podem solicitar contato com a profissional disponível na CRE para orientações financeiras, de bolsas de estudo, dificuldades de integração na IES e dificuldades na renovação da matrícula por falta de recursos.
- IV As atividades de nivelamento têm objetivo de oportunizar aos estudantes a revisão e aprimoramento de conteúdos da Língua Portuguesa, Matemática, Física e Química com vistas a melhorar seu desempenho acadêmico na Universidade.
- V A CRE mantém relação direta com as empresas e estudantes interessados em divulgar/realizar estágio. Para os estágios não obrigatórios todas as empresas podem cadastrar suas vagas no Banco de Oportunidades Univille – BOU e todos os estudantes da Univille podem cadastrar seu currículo e se candidatar nas vagas divulgadas. A partir da definição do estagiário pela empresa, os documentos específicos são elaborados, assinados e mantidos sob guarda do setor para eventuais consultas. Além disso, a regularização do estágio obrigatório por meio da emissão do termo de compromisso para os estudantes em fase de final do curso também é realizada pela CRE.
- VI O acompanhamento dos estudantes com necessidades especiais e/ou deficiência está previsto no Programa de Inclusão de Pessoas com Necessidades Especiais (PROINES). A partir da realização da matrícula, os estudantes são orientados a apresentar um laudo médico que ateste a sua situação em termos de necessidades especiais. A entrega do laudo legitima o estudante a receber os atendimentos necessários à sua permanência. Visando auxiliar o

estudante, a CRE realiza o mapeamento dos estudantes, informando aos cursos quais as necessidades que são apresentadas, sejam elas voltadas a acessibilidade arquitetônica ou a pedagógica. Por meio do PROINES, a CRE também viabiliza a contratação de intérprete de libras e monitores para acompanhar os estudantes em suas atividades, bem como realiza ações de sensibilização da comunidade acadêmica. O acompanhamento dos estudantes pelo PROINES é contínuo, durante o período em que estiverem na Instituição. Como forma de avançar em suas ações afirmativas, a CRE conta com o Laboratório de Acessibilidade – LABAS que está equipado com tecnologias assistivas como impressora a braille e computadores com sintetizador de voz para auxiliar acadêmicos com deficiência visual. Além disso, há um escâner que transforma imagem em textos.

- VII Os programas de bolsas são regidos por legislação própria e pelas regulamentações institucionais. A CRE é responsável por repassar as informações e orientações sobre esses programas e divulgar para a comunidade acadêmica por meio de folders e cartazes, bem como por e-mail e no Portal da Univille.

Os programas de bolsas de estudo que a Univille disponibiliza para os estudantes serão detalhadas num item mais à frente.

3.14.2 Central de Atendimento Acadêmico

A Central de Atendimento Acadêmico (CAA) tem como objetivo facilitar o atendimento aos discentes, englobando as informações relevantes para a vivência acadêmica. Nela o acadêmico encontrará, entre outros serviços disponíveis, informações financeiras, acadêmicas e sobre crédito universitário. A CAA responde pelo serviço de expediente, registro e controle acadêmico dos cursos de graduação da Univille. Nesse sentido, gerência e executa os processos de matrícula e rematrícula, mantém dados e documentos acerca do desenvolvimento das atividades dos cursos e emite documentos sobre a vida acadêmica dos estudantes.

Cabem também à CAA a responsabilidade do planejamento, da organização, da coordenação, da execução e do controle das atividades financeiras, a administração do fluxo de caixa, contas a pagar, contas a receber, cobrança, cadastro, contratos e a administração dos recursos financeiros da Univille.

Além disso, fica a seu encargo a administração dos programas de crédito universitário.

3.14.3 Programas de bolsa de estudo

Os programas de bolsas de estudo são regidos por legislação própria e pelas regulamentações institucionais. Além disso, a Instituição mantém comissões de acompanhamento e fiscalização da concessão de bolsas.

As informações e orientações sobre os programas de bolsas de estudo são divulgadas na comunidade acadêmica por meio de fôlderes e cartazes, bem como por e-mail, redes sociais e no Portal da Univille.

A Instituição mantém uma série de oportunidades de bolsas de estudo, opções de financiamento estudantil e programa de incentivos conforme descrito em <https://universo.univille.br/bolsas>

3.14.5 Assessoria Internacional

A Assessoria Internacional da Univille tem como missão promover a internacionalização curricular da comunidade acadêmica, por meio de projetos e programas desenvolvidos com base nos macroprocessos da Política de Internacionalização da Instituição. São eles: Mobilidade *Outgoing* e *Incoming*, Estágio e Pesquisa Internacional, *Short Term Programs* e *Internationalization at Home* (IaH). Os objetivos da Assessoria Internacional são:

- articular a troca de experiências entre estudantes, professores, pesquisadores e pessoal administrativo com seus pares de instituições estrangeiras parceiras;
- promover intercâmbios, cursos, eventos e estágios no âmbito internacional;
- intensificar a interação da Universidade com as diversas áreas de governo, com instituições de ensino superior, instituições de pesquisa, desenvolvimento e/ou inovação e com a iniciativa privada, com o propósito de fomentar iniciativas de internacionalização;
- buscar a interlocução e a articulação com as agências nacionais e internacionais de financiamento ao desenvolvimento da cooperação e do intercâmbio acadêmico-científico internacional;
- viabilizar ações de internacionalização de currículo “em casa”;

- incentivar a participação da comunidade acadêmica em diferentes tipos de atividades acadêmico-científicas e culturais internacionais;
- promover e divulgar as atividades da Univille no exterior;
- fortalecer a posição da Univille como universidade de referência regional nas articulações internacionais.

São atribuições da Assessoria Internacional:

- coordenar as ações relacionadas à cooperação internacional;
- identificar novas oportunidades de parcerias internacionais de potencial interesse para o desenvolvimento da Instituição, verificando seus mecanismos de funcionamento e formas de acesso;
- gerir convênios internacionais e prospectar novos projetos de colaboração com instituições já conveniadas;
- prospectar e divulgar oportunidades de intercâmbio, estágio, curso extracurricular, bolsa de estudo, trabalho e evento internacional;
- organizar visitas e missões internacionais, a fim de identificar potencialidades para o desenvolvimento de projetos conjuntos de interesse institucional;
- assessorar a comunidade acadêmica da Univille a respeito de atividades acadêmicas e científicas no exterior;
- apoiar, em parceria com os setores competentes da Instituição, a preparação e o encaminhamento de projetos às diferentes agências de fomento nacionais e internacionais, com o intuito de obter recursos financeiros para atividades de cooperação internacional;
- responder pelos contatos internacionais da Univille e pelas articulações internas com os setores acadêmico e administrativo para a viabilização das atividades;
- coordenar a recepção de visitantes estrangeiros na Univille;
- recepcionar estudantes, professores e pesquisadores estrangeiros e participantes de programas de mobilidade acadêmica internacional, assim como oferecer-lhes orientações gerais;
- coordenar o Programa de Mobilidade Acadêmica Internacional da Univille;
- representar a Univille no que tange às ações internacionais.

O público-alvo da Assessoria Internacional são os estudantes, docentes, pesquisadores, o pessoal administrativo e a comunidade (nas ações de internacionalização na Extensão). O setor está ligado à Reitoria e é composto por um assessor com conhecimentos e vivência nas áreas da internacionalização e

mobilidade, bem como por técnicos administrativos responsáveis pela operacionalização das ações de mobilidade acadêmica.

3.14.6 Diretório Central dos Estudantes e Representação Estudantil

O Diretório Central dos Estudantes (DCE) é a entidade representativa dos acadêmicos da Univille, cuja eleição se dá pelo voto direto dos alunos. O DCE é entidade autônoma, possui estatuto próprio e organiza atividades sociais, culturais, políticas e esportivas voltadas à comunidade estudantil. O DCE tem direito a voz e voto nos conselhos superiores da Furj/Univille, conforme disposto nas regulamentações institucionais.

De acordo com os estatutos e regimentos da Furj/Univille, a representação estudantil compõe 30% do colegiado dos cursos. Anualmente as turmas indicam um representante e um vice-representante de classe entre os estudantes regularmente matriculados na turma. Esses estudantes participam das reuniões do colegiado do curso com direito a voto. Além disso, a coordenação realiza entrevistas e reuniões com os representantes e vice-representantes com vistas a obter informações sobre o andamento das atividades curriculares e informar as turmas sobre assuntos pertinentes à vida acadêmica.

3.14.7 Coordenação e Área

A coordenação do curso de graduação é o órgão executivo que coordena as atividades do curso de graduação. Suas ações incluem planejamento, organização, acompanhamento, controle e avaliação dos projetos e atividades de ensino, pesquisa e extensão no âmbito do curso. Para tanto, deve considerar a integração com os demais cursos do Comitê de Área e com a Instituição e estar em consonância com a legislação educacional, o PDI, as políticas, os estatutos, os regimentos e as regulamentações institucionais.

A Instituição está promovendo a integração dos cursos por áreas, com vistas a propiciar ações de melhoria contínua da qualidade. Cada área dispõe de atendimento aos estudantes por meio de uma equipe de auxiliares de ensino.

As coordenações de curso efetuam o atendimento a estudantes e grupos de estudantes. As demandas individuais e de grupo são analisadas e encaminhadas

aos setores competentes. As situações relativas à gestão didático-pedagógica são discutidas, e os encaminhamentos são realizados por meio de reuniões administrativas e pedagógicas com o colegiado, o Núcleo Docente Estruturante (NDE), os professores de determinada turma ou ainda com os professores de forma individual. As decisões e as ações são balizadas pela legislação interna e externa, pelo Projeto Pedagógico do Curso e pela busca da melhoria contínua da qualidade e da sustentabilidade do curso.

A coordenação do curso, conversa com frequência com os representantes das turmas e mantém contato constante com a turma, colocando-os a par do que está acontecendo em relação ao curso e da Instituição.

3.14.8 Outros serviços oferecidos

Os estudantes dos cursos de graduação da Univille também têm acesso a outros serviços, conforme discriminado no quadro 4 a seguir:

Quadro 4 – Serviços disponibilizados aos estudantes

Outros serviços disponibilizados aos estudantes	Descrição
Serviço de Psicologia	Os serviços oferecidos pelo Serviço de Psicologia (SPsi) da Univille compreendem: <ul style="list-style-type: none"> a) serviço de atendimento clínico psicológico; b) serviço de psicologia educacional; c) serviço de psicologia organizacional e do trabalho; d) programas e projetos nas diversas áreas de aplicação da Psicologia. <p>O SPsi tem como público-alvo as comunidades interna e externa da Univille. Dispõe de um psicólogo responsável e conta com uma equipe formada pelos professores e estudantes da 5.ª série do curso de Psicologia da Univille.</p>
Ouvidoria	É um serviço de atendimento à comunidade interna e externa com atribuições de ouvir, registrar, acompanhar e encaminhar críticas e sugestões, em busca de uma solução. É uma forma acessível e direta, sem burocracia, à disposição da comunidade geral e universitária.
Centro de	É um programa de extensão institucional que tem por objetivo propiciar aos estudantes da Univille e à comunidade em geral a oportunidade de participar de atividades físicas e recreativas que

Atividades Físicas	contribuam para o desenvolvimento pessoal e profissional, valorizando o bem-estar físico e mental e a promoção da saúde e da qualidade de vida. Conta com uma infraestrutura que inclui piscina, academia de musculação, tatame, sala de ginástica, pista de atletismo. O CAF oferece turmas regulares em diversas modalidades esportivas e de saúde, incluindo musculação, ginástica e natação.
Serviços de reprografia	O <i>Campus</i> Joinville da Univille conta com o fornecimento de serviços de reprografia por meio de empresa terceirizada. Essa estrutura é composta por: 1) centro de reprografia: localizado no Bloco B, que oferece serviços de fotocópia e encadernação nos turnos matutino, vespertino e noturno; 2) áreas de fotocópias: uma localizada no Bloco E, próximo do CAF, e outra no prédio da Biblioteca Central, as quais fornecem serviço de fotocópia nos três turnos. O <i>Campus</i> São Bento do Sul e as demais unidades da Univille também contam com o fornecimento de serviços de reprografia por meio de empresa terceirizada.
Serviços de alimentação	O <i>Campus</i> Joinville da Univille conta com o fornecimento de serviços de alimentação por meio de empresas terceirizadas. Essa estrutura é composta por: 4 lanchonetes, uma localizada no Bloco C, outra no Bloco E, uma no Bloco D e um café no Coworking único localizado no piso térreo da Biblioteca Universitária. Os estabelecimentos fornecem serviço de lanchonete e cafeteria e funcionam nos três turnos. O <i>Campus</i> São Bento do Sul também conta com o fornecimento de serviços de alimentação por meio de uma lanchonete localizada no prédio principal do <i>campus</i> .
Serviços médicos e odontológicos	A instituição mantém convênio com empresa de atendimento de emergência que disponibiliza ambulância e atendimento de paramédicos quando da ocorrência de situações graves e de encaminhamento a hospitais. O serviço de emergência prevê o atendimento em todos os <i>campi</i> e unidades da Univille. As clínicas odontológicas do curso de Odontologia funcionam no Bloco C do <i>Campus</i> Joinville e atendem a comunidade em sistema de agendamento de consultas. Os estudantes da Univille podem utilizar os serviços mediante triagem realizada pela coordenação das clínicas odontológicas.
Serviços assessoramento jurídico	Os cursos de Direito da Univille, em Joinville e São Bento do Sul, mantêm escritórios de práticas jurídicas nos respectivos <i>campi</i> . Os escritórios atendem a comunidade em sistema de agendamento e os estudantes da Univille utilizam os serviços mediante triagem realizada pelas coordenações dos escritórios.

Fonte: PDI 2022-2026 (UNIVILLE, 2022)

3.15 Gestão do curso e os processos de avaliação interna e externa

A Política de Avaliação Institucional da Univille tem por objetivo definir as diretrizes institucionais que orientam os processos de autoavaliação de atividades, processos, projetos e programas desenvolvidos pela Universidade e a gestão da participação da Instituição nos processos de avaliação externa promovidos pelos órgãos governamentais de avaliação, regulação e supervisão da educação.

Tal política considera os seguintes macroprocessos:

a) Monitoramento do IGC;

e) Autoavaliação institucional;

- Gestão da avaliação externa institucional;
- Gestão da autoavaliação de curso de graduação;
- Gestão da avaliação externa de curso de graduação;
- Gestão da autoavaliação de programas e cursos de pós-graduação;
- Gestão da avaliação externa de programas e cursos de pós-graduação;
- Avaliação contínua do desempenho docente;
- Gestão da participação e dos resultados do Enade.

As diretrizes gerais a serem observadas nos macroprocessos da Avaliação Institucional são: integração com ensino, pesquisa e extensão; indissociabilidade entre ensino, pesquisa e extensão; representatividade e participação; qualidade; transparência; legalidade; acompanhamento; comunicação; imparcialidade; equidade; melhoria contínua.

A gestão da autoavaliação de curso de graduação tem por objetivo obter nas coordenações um relatório que sintetize os resultados do processo auto avaliativo. Esse relatório visa promover a reflexão e a discussão sobre a qualidade percebida e identificada pelos instrumentos de avaliação, bem como estimular o NDE a analisar os resultados e propor ações que visem à melhoria do curso. Tais ações devem ser apresentadas no Relatório de Autoavaliação do Curso, o qual subsidia a gestão do curso e alimenta o processo de autoavaliação institucional, de responsabilidade da Comissão Própria de Avaliação (CPA).

A gestão da avaliação externa de curso de graduação tem por objetivo viabilizar as providências necessárias para a realização do processo de reconhecimento ou renovação de reconhecimento de curso de graduação. A Pró-Reitoria de Ensino (Proen) é responsável pelo processo, e a sua operacionalização cabe às coordenações de cursos de graduação, com o assessoramento da Proen. O

processo abrange definição, planejamento, execução e acompanhamento das providências necessárias para o reconhecimento e a renovação do reconhecimento dos cursos, o que engloba a articulação com demais instâncias institucionais, considerando a legislação e os instrumentos de avaliação vigentes. Inicialmente é realizada a adequação do PPC, o qual deve ser discutido e aprovado no colegiado e nos conselhos. Em seguida, o PPC é postado no sistema e-MEC e, no caso de ter diligências, estas devem ser respondidas, a fim de obter o despacho saneador e o agendamento das visitas *in loco*. Com o agendamento da visita, ocorre a preparação dos documentos solicitados pela comissão, bem como a preparação para a reunião com dirigentes, CPA, docentes, membros do NDE e discentes. Ao final da visita de avaliação *in loco*, recebe-se a devolutiva dos avaliadores e realiza-se, no sistema e-MEC, a avaliação da comissão designada para visita na instituição. Ao receber o relatório da avaliação *in loco*, este é encaminhado à Proen, à gestão institucional, ao coordenador do curso e à Assessoria de Planejamento e Avaliação Institucional, os quais avaliam e decidem pela homologação ou impugnação do relatório. O NDE e o colegiado do curso analisam os dados do relatório, realizam a autoavaliação e preparam um plano de ação de melhorias, o qual é encaminhado à CPA.

A coordenação do curso de Educação Física, no início e final de cada semestre, realiza reunião de colegiado (docentes e discentes) para avaliação das atividades realizadas e a organização do planejamento para o semestre seguinte. As decisões orientam as discussões NDE e auxiliam a coordenação do curso para a tomada de decisões para o semestre em andamento. Questões pedagógicas, planejamento administrativo financeiro do curso e possíveis alterações de curso são debatidos e determinados pelo colegiado. Nas reuniões de planejamento são avaliadas as ações pedagógicas para o Enade e sua repercussão prática no desempenho dos alunos.

Na gestão do curso, o coordenador, considera a avaliação do desempenho docente, realizando a devolutiva aos docentes e o resultado geral é apresentado e discutido com os estudantes. Acompanha a execução dos Planejamentos de Ensino e Aprendizagem, promove reuniões com os representantes de turma, acompanha, pelo Software de Gestão TOTVS, a evasão, faltas, inadimplência, geolocalização, ociosidade, tendência de evasão, financeiro, custeio detalhado, margem de contribuição do curso e receita líquida.

3.16 Tecnologias de informação e comunicação no processo de ensino e aprendizagem

A proposta metodológica para o processo de ensino e aprendizagem na Universidade aponta para um paradigma de educação que privilegia o papel central do estudante e a mediação e facilitação pelo professor. Essa proposta contempla o emprego de materiais didático-pedagógicos e tecnologia educacional que inclui recursos oferecidos pela tecnologia de informação e comunicação (TIC).

A Univille disponibiliza aos estudantes e profissionais da educação uma infraestrutura de TIC composta por servidores que hospedam os sistemas de informação da Instituição, redes de computadores no âmbito da Universidade, laboratórios de informática e conexão à internet/Web por meio de cabo e *wi-fi*, atualmente instalados em todas as salas de aula. A Universidade mantém contratos com empresas terceirizadas que fornecem serviços de tecnologia da informação. Além disso, convênios propiciam parcerias entre a Instituição e empresas com vistas a disponibilizar materiais e tecnologias a serem utilizados por docentes e estudantes no desenvolvimento das atividades acadêmicas. Adicionalmente é ofertado suporte aos usuários dos sistemas e das tecnologias por *e-mail* ou presencialmente.

A Univille mantém um portal acadêmico na internet (www.univille.br). Todos os estudantes, profissionais da educação e pessoal administrativo dispõem de uma conta de *e-mail* no domínio univille.br, bem como usuário e senha de acesso ao portal e às redes internas de computadores da Instituição. O acesso ao portal é customizado de acordo com o perfil do usuário (estudante, profissional da educação, pessoal administrativo). O perfil permite acesso a informações e rotinas administrativas relacionadas à vida acadêmica, além do acesso ao Ambiente Virtual de Aprendizagem (AVA) Enturma.

O Enturma consiste em um *learning management system* (LMS) disponibilizado e customizado para a Univille por meio de um contrato com a empresa Grupos Internet S.A. (www.gruposinternet.com.br). Ele é organizado em comunidades com uma estrutura hierárquica que parte da comunidade mais ampla, denominada Univille, até comunidades de turma/disciplina. Cada comunidade de turma/disciplina é formada pelos estudantes e professores da turma da disciplina em um período letivo específico. Por meio de ferramentas disponíveis na comunidade virtual, os

seus integrantes podem compartilhar materiais didático-pedagógicos, dados e informações, colaborar com a produção de conteúdo, interagir e se comunicar. As ferramentas incluem disco virtual, mural, grupo de discussão, fórum, repositório de aulas, cronograma, trabalhos/atividades, questionários, entre outros. Mediante sistemas específicos integrados ao Enturma, há também recursos relacionados à gestão acadêmica, tais como diário de classe, calendário de provas e boletim de notas. Pelo acesso ao portal e ao Enturma, os usuários podem interagir virtualmente com os integrantes das comunidades a que pertencem e com as diversas áreas institucionais.

Os materiais didático-pedagógicos favorecem o “diálogo didático”, servindo para orientar o aprendizado e proporcionando suporte para a compreensão e apreensão eficaz dos conteúdos, além de espaços para a participação e contextualização voltados à construção do conhecimento. Os materiais bibliográficos constituem o principal referencial a ser empregado no processo de ensino e aprendizagem. Nesse sentido, o Projeto Pedagógico do Curso (PPC) e o Planejamento de Ensino e Aprendizagem (PEA) das disciplinas da Univille apresentam um referencial bibliográfico básico e complementar de cada disciplina. Esse referencial integra o acervo da Biblioteca Universitária (BU) e está disponível para consulta e empréstimo pelos estudantes, profissionais da educação e pessoal administrativo de acordo com regulamentações internas. A Univille também disponibiliza para a comunidade acadêmica o acesso à biblioteca virtual Minha Biblioteca, na forma de *e-books*. Outro recurso disponível é o acesso a bases de dados científicas por meio dos portais Capes e EBSCO.

Além de referencial bibliográfico disponível na BU, docentes e discentes contam com recursos de TIC para produzir materiais como textos e apresentações, os quais podem ser disponibilizados no AVA ou reproduzidos por meio dos serviços terceirizados de reprografia existentes na Instituição.

A Tecnologia da Informação da Univille, subordinada a Pró-Reitoria de Infraestrutura, é responsável por desenvolver, implementar, atualizar e manter soluções computacionais, garantir a segurança da informação, executar projetos de informática, prover recursos audiovisuais, realizar a gestão documental, além de oferecer suporte para a comunidade acadêmica, técnicos administrativos e professores. Esta estrutura atende a todos os Campi, Unidades e Polos que fazem uso dos sistemas de gestão e tecnologia da informação.

Para capacitar os professores na utilização do que é disponibilizado pela instituição em termos de Tecnologias de Informação, anualmente são oferecidas oficinas pelo Programa de Profissionalização Docente.

A Univille também conta com laboratórios nas diferentes áreas do conhecimento, conforme previsto nos PPCs. Nos laboratórios são disponibilizados recursos tecnológicos e materiais didático-pedagógicos a serem empregados nas atividades de ensino de acordo com o PEA, elaborado pelo professor para cada disciplina que leciona, a cada início de ano letivo.

A Instituição também possui uma editora, a Editora Univille, que tem como missão disseminar o conhecimento produzido na Instituição e fora dela, visando favorecer a melhoria da qualidade do ensino e o desenvolvimento científico, tecnológico e cultural de sua região de atuação.

A Editora Univille é responsável pela edição de livros de caráter acadêmico-científico, periódicos da mesma natureza e diversas publicações institucionais. É afiliada à Associação Brasileira de Editoras Universitárias (Abeu) e à Associação Brasileira de Editores Científicos (Abec), além de ser cadastrada no Instituto Brasileiro de Informação em Ciência e Tecnologia (IBICT), responsável pela emissão de *international standard serial number* (ISSN), e na Câmara Brasileira do Livro (CBL), responsável pela emissão de *international standard book number* (ISBN). Está ligada ainda à BU da Univille, que faz a catalogação na fonte das obras que a editora produz. A Editora Univille também tem publicado obras em parceria com o Sistema Municipal de Desenvolvimento pela Cultura (SimDec) e eventualmente com outras organizações e universidades. Em 2014 a editora foi inserida no contexto dos livros digitais, com a publicação da quarta edição do livro Fazendo pesquisa: do projeto à comunicação científica, disponibilizado com acesso livre e irrestrito na página da editora. Em 2021 realizou sua primeira publicação em e-book.

A estrutura da Editora Univille é composta por um Conselho Editorial, pelo coordenador da área de editora, por revisora, diagramadora e por uma assistente administrativa. O Conselho Editorial reúne-se quadrimestralmente para analisar obras candidatas a publicação e deliberar sobre assuntos específicos da área.

O foco do trabalho editorial abrange obras de:

- caráter didático, de autoria de professores da Instituição ou de outras universidades, de interesse imediato do público acadêmico nas diferentes áreas;
- caráter científico, como teses e dissertações adaptadas ao formato de livro;

- caráter geral, preferencialmente de autores ligados à Instituição, desde que a demanda pela referida obra justifique sua publicação.

O Univille Play é o canal institucional da Universidade na plataforma YouTube, que inicialmente surgiu como uma ferramenta para a divulgação de campanhas de vestibular, mas que teve um papel importante com a suspensão das atividades acadêmicas por causa da pandemia.

A grande abrangência de público que a plataforma permite propiciou a efetiva comunicação da Universidade com a sua comunidade de duas principais formas: por meio de programas institucionais, apresentando as ações efetivadas pela comunidade acadêmica, e pela realização de eventos temáticos por área de formação, contribuindo com o processo de aprendizagem. O Univille Play também cumpre um papel importante para com os futuros alunos da Instituição, pois com o constante aumento de conteúdo produzido para a plataforma, fornece a alunos concluintes do ensino médio a oportunidade de conhecer um pouco mais das características de formação de cada curso e fazer uma escolha de forma mais acertada.

A Biblioteca Virtual da Univille atualmente conta com mais de 8.000 títulos de diversas editoras (Saraiva, ArtMed, LTC etc.), disponíveis para acesso digital empregando o *login* no Portal Univille. A Biblioteca está disponível para estudantes, professores e pessoal administrativo da Universidade.

A Univille também possui assinatura das bases EBSCO, Science Direct e do Portal de Periódicos Capes, nos quais podemos encontrar diversos periódicos da área do curso.

No curso de Educação Física, os docentes utilizam grande parte dos recursos de TICs, nas suas atividades acadêmicas, para melhorar o sistema de aprendizagem e de ensino. Um desses recursos utilizados é o Disco Virtual que permite o compartilhamento de arquivos entre docentes e discentes, o cronograma de aulas (semipresencial), recados dos professores, fórum de discussões, sistema de avaliação, enquetes, mural e diários de classe.

3.17 Ambiente Virtual de Aprendizagem

O Ambiente Virtual de Aprendizagem (AVA) utilizado pela Univille desde 2002 é denominado Enturma, fornecido pela empresa Grupos Internet. Ele oferece diversas ferramentas que possibilitam a interação entre tutores, discentes e docentes. No que concerne a conteúdo das disciplinas, este pode ser inserido no sistema, organizado em forma de aulas mediante um gerenciador de aulas e disponibilizado sob o conceito de cronograma com datação para atividades, avaliativas ou não. Quanto à acessibilidade metodológica, docentes, tutores e outros responsáveis pela inserção de conteúdo educacional possuem ferramentas como:

- a) Fórum – permite discussão assíncrona sobre temas pertinentes à disciplina;
- b) Trabalhos / atividades – possibilita a criação de uma atividade com *upload* de arquivos ou não, para a qual o docente pode dar nota e comentar a(s) resposta(s) do discente;
- c) Avaliações – ferramenta pela qual é ofertada ao discente uma lista de questões, discursivas, múltipla escolha ou escolha simples, que podem ser avaliativas ou não.

Em nível comunicacional o AVA conta com ferramentas como bate-papo, grupo de discussão, *chat* e mural da disciplina. Ainda, o instrumento “diário” permite ao docente registrar notas e disponibilizar os resultados aos discentes. Semestralmente ocorrem atualizações no AVA quanto a melhorias no âmbito de interface e procedimentos de maior complexidade. Correções e pequenas melhorias podem ser disponibilizadas à medida que forem necessárias para otimizar o uso do sistema.

3.18 Material didático

Nas disciplinas ofertadas na modalidade a distância (semipresencial) há produção de material didático-pedagógico, que internamente é denominado Roteiro da Disciplina. Este Roteiro é composto pelas atividades e ações referente as aulas das semanas em ambiente virtual, de cada disciplina. Para o desenvolvimento do roteiro da disciplina é disponibilizado para os professores o acesso ao catálogo Sagah, que é um banco de unidades de aprendizagem, que serão selecionadas pelo professor responsável da disciplina para a composição das aulas conforme o cronograma das semanas. Em todas as situações, é o próprio o professor que

desenvolve tais roteiros, sempre com a assessoria da Equipe da Unidade de Educação a Distância da Univille (UNEaD). Tal Unidade conta com equipe de professores e técnicos com graduação e pós-graduação em cursos que possuem relação com o uso pedagógico de tecnologias digitais na educação. A equipe da UNEaD conta com profissionais desenvolvendo as seguintes funções:

Função: Coordenador da UNEaD

Atividades: Coordenação dos projetos da UNEaD, desenho de estratégias de ensino, gestão da equipe e análise do mercado.

Função: Coordenador de Ensino da Unidade de Educação a Distância

Atividades: Coordenação geral do ensino na Unidade EaD, alinhada com os planejamentos e políticas institucionais; Participação em reuniões institucionais; realização de reuniões com os coordenadores de curso, docentes, tutores e equipe multidisciplinar; participação em reuniões de colegiado e NDE; participação no processo de seleção de docentes; realização de devolutivas de avaliação de desempenho de tutores e coordenadores; entre outras atividades que envolvem a reestruturação de cursos, planos de ação corresponde ao ensino de graduação e pós-graduação na modalidade EaD. Realização de reuniões de alinhamento entre os atores da modalidade.

Função: Analista de Serviços Educacionais

Atividades: Receber, corrigir e fazer a devolutiva de guias didáticos enviados pelos professores; Orientar professores na elaboração de seus guias didáticos; Corrigir e fazer a devolutiva de atividades desenvolvidas pelos professores da universidade nos cursos de formação docente; Revisar a ortografia de guias didáticos que são postados no AVA; Orientar e dar suporte pedagógico na elaboração de atividades para cursos de formação docente e de tutores; Desenvolvimento de materiais de aprendizagem; Inserção de objetos de aprendizagem no AVA. Organização de planilhas de pagamento dos materiais.

Função: Analista de Serviços de Ensino

Atividades: Gestão dos pagamentos dos professores, emissão de contratos de direitos autorais; acompanhamento e alinhamento dos indicadores e ações nos polos

próprios e terceiros; atendimento aos estudantes, polos e tutores, Seleção e contratação de tutores, acompanhamento dos indicadores de Evasão, apoio nas demandas da secretaria dos polos; apoio na gestão das novas matrículas. Acompanhamento e alinhamento dos indicadores de resultados, de captação, financeiro e Evasão do EAD.

Função: Analista de Serviços Educacionais Júnior

Atividades: Apoio pedagógico na elaboração de projetos; Suporte aos coordenadores de curso, professores e tutores; Atendimento de estudantes e polos; Apoio às equipes UnEaD e CAA, nas atividades relacionadas ao AVA, Avalia e Lyceum; Suporte pedagógico na elaboração de atividades para cursos de formação docente e de tutores.

Função: Designer

Atividades: Criação e edição de imagens; Desenvolvimento de materiais de aprendizagem; Inserção de objetos de aprendizagem no AVA; Análise e testes de usabilidade do AVA.

Função: Assistente de Produção Audiovisual

Atividades: Edição e produção de vídeos (operar câmeras e gravadores de áudio) (Software Adobe Premiere); Pós-produção vídeos (correção de cor, iluminação, inserir efeitos e texto) (Software Adobe After Effects); Direção de entrevistas e depoimentos.

Função: Auxiliar de Serviços Administrativos

Atividades: Publicação de materiais no AVA e Avalia, atualização de datas e conferência de Unidades de Aprendizagem; atendimento telefônico e presencial, cadastro de planos de ensino no sistema de gestão, envio de certificados de cursos livres, atendimento aos alunos, atendimento do e-mail da UNEaD, cadastro dos professores da Pós-graduação no sistema de gestão, reservas de salas, abertura de chamados, solicitação de materiais, Comunicações Internas de pagamentos e pedidos de contratação, contratos, atualização de planilhas, abertura de chamados e outras atividades pertinentes à função.

Função: **Assistente Comercial**

Atividades: Captação de novos alunos, auxílio no processo de matrículas e atendimento via WhatsApp aos alunos.

Os materiais didático-pedagógicos favorecem o “diálogo didático”, a interação entre discentes, docentes e tutores, servindo para orientar o aprendizado, proporcionando suporte para a compreensão e apreensão dos conteúdos, além de criar espaços voltados à participação e contextualização da construção do conhecimento.

Além disso, os materiais-didáticos guardam significativa preocupação com a acessibilidade. Alguns dos materiais possuem legendas que auxiliam estudantes acometidos por alguma deficiência auditiva. Igualmente, tutores e professores da Instituição, sempre no início de cada ano letivo, recebem da UnEaD e/ou da Coordenação de seus Cursos, uma listagem contendo os nomes e as classificações dos tipos de deficiência que acometem estudantes integrantes das turmas nas quais eles realizarão atividades. Com isso, podem dimensionar as reais necessidades de materiais didáticos especiais, desenvolvidos em sintonia com o perfil dos estudantes de cada turma.

De outra forma, os materiais bibliográficos constituem-se como referenciais fundamentais para o bom andamento do processo de ensino e aprendizagem. Nesse sentido, os projetos pedagógicos dos cursos da Univille apresentam um referencial bibliográfico básico e complementar de cada disciplina. Esse referencial integra os acervos da Biblioteca Universitária (BU), bem como da Biblioteca Virtual da Univille (BVU), e estão disponíveis para consulta e empréstimo pelos estudantes, professores, tutores e pessoal administrativo, de acordo com regulamentações internas.

Além de referencial bibliográfico disponível na BU e BVU, docentes e discentes contam com recursos de TIC para produzir materiais didáticos, tais como textos, vídeos, *podcast*, esquemas explicativos e apresentações, os quais podem ser disponibilizados no AVA ou reproduzidos por meio dos serviços terceirizados de reprografia existentes na Instituição.

A Univille também conta com laboratórios nas diferentes áreas do conhecimento, como previsto nos PPCs. Nesses laboratórios, são disponibilizados recursos tecnológicos e materiais didático-pedagógicos a serem empregados nas atividades de ensino, pesquisa ou extensão, de acordo com o planejamento de curso elaborado

anualmente pelo professor para cada disciplina. Tal planejamento e as atividades que nele foram previstas são aprovados pelo coordenador do curso.

Quanto ao curso de Educação Física, conta-se com o auxílio do profissional responsável pelo atendimento do semipresencial. Após seleção do docente com componente semipresencial, faz o cadastro do docente para acessar o catálogo Sagah, encaminha o login e senha, o roteiro didático e cronograma para as aulas do semestre, orienta e a elaboração, acompanha o docente, esclarece as dúvidas, revisa e faz a postagem do material no ambiente virtual.

3.19 Número de vagas

O Estatuto da Univille conceitua o Planejamento Estratégico Institucional (PEI) como um processo cíclico, participativo e contínuo de análise dos ambientes interno e externo à Instituição, direcionando, definindo e monitorando o alcance de objetivos e metas, bem como a execução das estratégias, com vistas a aperfeiçoar a interação da Instituição com o ambiente externo, melhorar os seus resultados e propiciar a consecução de sua missão e a construção de sua visão, levando em conta os valores institucionais (UNIVILLE, 2019, p. 19; UNIVILLE, 2016, capítulo II, art. 13).

O PEI é um dos macroprocessos que constam da Política de Gestão Institucional, conforme o PDI (UNIVILLE, 2022). A Política de Gestão também inclui como macroprocessos a gestão integrada de ensino, pesquisa e extensão; a gestão de pessoas; a gestão financeira e de investimentos; a gestão da infraestrutura; e a gestão da comunicação organizacional.

O processo do PEI resulta na elaboração e atualização do Plano de Desenvolvimento Institucional (PDI). O PDI, conforme artigo 14 do Estatuto da Univille, tem uma vigência quinquenal e anualmente é atualizado com base no PEI.

Entre outros aspectos, o PDI contempla o cronograma de oferta de cursos de graduação, cuja execução é objeto de análise contínua, levando em conta fatores externos, como a demanda da sociedade em relação à formação a ser oferecida, a evolução de matrículas da educação básica, a evolução da concorrência, a legislação e as oportunidades identificadas pela IES, além de aspectos internos, como infraestrutura existente (salas de aula, laboratórios, acervo bibliográfico etc.),

investimentos a serem realizados, corpo docente/pessoal administrativo da Universidade e necessidade de contratações.

Nesse contexto, o número de vagas em um curso de graduação, no ato de criação e ao longo de sua evolução, está fundamentado em estudos quantitativos e qualitativos efetuados pela Assessoria de Planejamento e Avaliação Institucional para subsidiar processos decisórios no âmbito da Reitoria, da comissão de criação do curso e da coordenação/NDE/colegiado do curso. A decisão quanto ao número de vagas considera as diretrizes da Política de Gestão citadas anteriormente e leva em conta o dimensionamento do corpo docente e a infraestrutura física. Além disso, tais estudos quantitativos e qualitativos são periódicos e incluem pesquisas na comunidade acadêmica relacionadas a infraestrutura e serviços, avaliação do desempenho docente e pesquisa periódica realizada com egressos.

Além disso, a infraestrutura física e tecnológica é analisada semestralmente, quando é realizada a análise do quadro de cursos e vagas para o ingresso no próximo semestre, verificando salas de aula e laboratórios disponíveis.

Faz-se o acompanhamento periódico de evasão e ociosidade, e essa análise é ponderada no momento de decidir sobre a oferta do curso e das vagas.

Na definição do quadro de cursos e vagas para o período letivo seguinte são consideradas as vivências da equipe de atendimento, a qual estabelece contato com candidatos e alunos dos cursos, buscando entender as necessidades do mercado.

Atualmente, o curso de Educação Física oferece 96 vagas no período matutino e 96 vagas no turno noturno, por meio de processo seletivo definido por edital.

4. GESTÃO DO CURSO E PROFISSIONAIS DA EDUCAÇÃO

Este capítulo versa sobre a gestão do curso e os profissionais de educação envolvidos. Primeiramente é caracterizada a gestão do curso, que, de acordo com as regulamentações institucionais, prevê o colegiado, a coordenação e o núcleo docente estruturante a serem implantados quando do início de funcionamento após a sua autorização.

4.1 Gestão do curso

De acordo com a legislação vigente e as regulamentações institucionais, ao entrar em funcionamento o curso contará com estrutura administrativo-acadêmica composta por:

- d) Colegiado: órgão deliberativo formado por corpo docente, tutores, preceptores, se houver, e representação estudantil;
- e) Coordenação: órgão executivo composto pelo docente coordenador de curso;
- f) Núcleo Docente Estruturante (NDE): órgão consultivo composto por docentes que atuam na concepção, no acompanhamento, na consolidação e na avaliação do Projeto Pedagógico do Curso.

Esses órgãos, bem como o corpo docente e o corpo discente (figura 13), são os atores envolvidos na implementação e no contínuo aperfeiçoamento do curso.

Figura 13 – Estrutura organizacional do curso

Estrutura organizacional de cursos de graduação da Univille

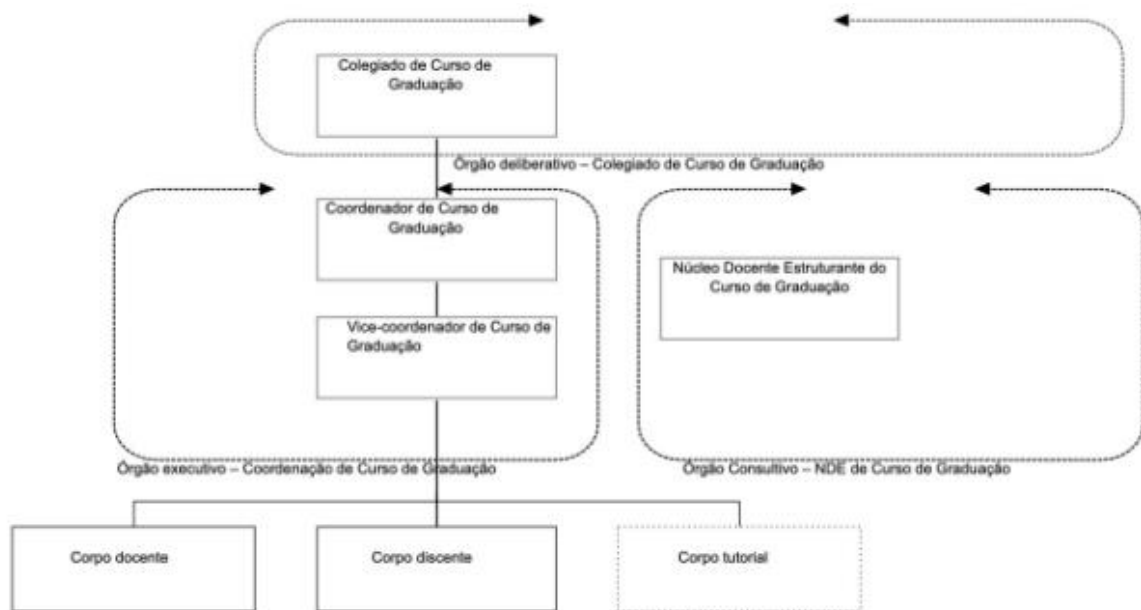

Fonte: PDI 2022-2026 (UNIVILLE, 2022)

4.2 Colegiado do curso

O Colegiado do curso é o órgão deliberativo sobre temas pedagógicos, acadêmico-científicos, didático-pedagógicos e administrativo-financeiros no âmbito

do curso, considerando a legislação e as regulamentações institucionais – artigo 19 do Estatuto da Univille (UNIVILLE, 2016b) e artigos 30 a 33 do Regimento da Univille (UNIVILLE, 2016c). O Colegiado de curso de graduação é constituído por:

- - Docentes em exercício no curso no período letivo vigente, incluindo os que atuam em disciplinas de núcleo comum e núcleo compartilhado;
- - Docentes responsáveis por disciplinas, afastados da disciplina conforme regulamentação vigente e que estejam em exercício docente na Univille;
- - Preceptores e tutores em exercício no curso no período letivo vigente;
- - Representação estudantil.

O número de membros dos incisos I, II e III corresponde a 70% do Colegiado.

O número de representantes citados no inciso IV corresponde a 30% do Colegiado e será determinado por meio da fórmula $E = (30 \cdot D)/70$, em que D = número de membros dos incisos I, II e III.

O Colegiado reúne-se com a presença da maioria de seus membros e é presidido pelo coordenador do curso.

As convocações das reuniões do colegiado são feitas pelo coordenador de curso ou por, no mínimo, 1/3 dos seus membros.

As reuniões ocorrem com a presença, em primeira convocação, da maioria de seus membros e, em segunda, com qualquer número. As deliberações são tomadas pela maioria simples dos votos dos presentes. O encaminhamento das deliberações é feito pelo coordenador do curso. As ações que têm relação com os projetos do Planejamento Estratégico Institucional são registradas em sistema de informação disponível na intranet da Instituição e são acompanhadas pelos supervisores de cada projeto.

O Colegiado tem reuniões ordinárias nos meses de fevereiro, julho e dezembro, porém, conforme a necessidade, poderão ser realizadas reuniões extraordinárias. As reuniões contam com pauta, lista de presença e ata.

O Colegiado também poderá designar comissões de caráter consultivo com vistas a estudar temas pertinentes ao curso de graduação e emitir pareceres que subsidiem as discussões do NDE e as decisões do colegiado e da coordenação.

4.3 Coordenação do curso

A coordenação do curso de graduação é o órgão executivo que coordena as atividades do curso de graduação. Suas ações incluem planejamento, organização, acompanhamento, controle e avaliação dos projetos e atividades de ensino, pesquisa e extensão no âmbito do curso. Para tanto, deve considerar a integração com os demais cursos do Comitê de Área e com a Instituição e estar em consonância com a legislação educacional, o PDI, as políticas, os estatutos, os regimentos e as regulamentações institucionais.

Uma das funções da coordenação é acompanhar o progresso do estudante do curso, além de coordenar e supervisionar as atividades dos professores e manter o diálogo com a coordenação da Unidade de Educação à Distância, que é responsável pela equipe multidisciplinar. O desenvolvimento dessas funções baseia-se em indicadores do Programa de Qualificação Docente, do *software* de Gestão da Totvs, da CPA, das matrículas dos processos seletivos, das avaliações externas e internas, inclusive da Avaliação Contínua de Desempenho Docente. A coordenação é exercida por professor com titulação, experiência e regime de trabalho conforme as regulamentações institucionais, a legislação vigente e os adequados níveis de qualidade a serem alcançados pelo curso.

Algumas ações realizadas pela coordenação do curso serão destacadas na sequência.

A coordenação do curso convoca e coordena as reuniões ordinárias e extraordinárias do colegiado (docentes e discentes); as reuniões ordinárias, definidas pelas regras institucionais, acontecem no início, meio e final do ano; as reuniões extraordinárias, acontecem sempre que tiver uma demanda ser definida. A coordenação também participa das reuniões do NDE; realiza o acompanhamento das atividades do estágio obrigatório, atividades do Trabalho de Conclusão de Curso e as atividades da curricularização da extensão; realiza reuniões de acompanhamento do trabalho docente e o desempenho discente; bem como as demais atividades inerentes à coordenação do curso.

O coordenador do curso também participa das reuniões do Conselho Universitário da Universidade, nas quais assuntos do âmbito do curso são levados a conhecimento de todos os coordenadores e em alguns casos passam pela aprovação desse conselho. Tais reuniões ocorrem mensalmente e são comprovadas pela de presença e atas arquivadas na Assessoria dos Conselhos da Univille.

Da mesma forma, para tratar de assuntos de interesse do curso ocorrem as reuniões de coordenadores dos cursos (comitês de áreas), em que são discutidos temas relacionados à operacionalização do funcionamento da Universidade e necessidades de cada coordenação. Essas reuniões também são comprovadas por lista de presença.

Outra ação institucionalizada pela Universidade é o Programa de Desenvolvimento Gerencial, em que os coordenadores são convocados para participar de reuniões com vistas a promover a profissionalização da gestão da Universidade. Nessa programação abordam-se temas desde inteligência emocional até reuniões para elaboração do PEI.

Por fim, outra atividade relevante está ligada ao processo de avaliação do desempenho docente. Uma vez concluído o ciclo de avaliação feito pelos discentes por disciplina, fica a cargo dos coordenadores analisar o resultado da avaliação e realizar uma reunião de *feedback* com cada professor, apontando pontos positivos e negativos de seu desempenho. O relato dessa reunião e suas conclusões são registrados na ferramenta de registro das devolutivas das reuniões de *feedback*, que fica na intranet da Universidade. A avaliação de desempenho do coordenador de curso é efetuada pela Pró-Reitoria de Ensino. Ainda sobre avaliação, é de responsabilidade do coordenador zelar pelas práticas que permitam a melhoria contínua em cada ciclo avaliativo; para tanto o plano de ação do NDE define estratégias que envolvem desde a revisão do Projeto Pedagógico do Curso até a elaboração de projetos interdisciplinares para a melhoria da qualidade do ensino. Todas essas ações são discutidas em reuniões do NDE, especificamente com as turmas envolvidas no processo e com o Colegiado.

4.4 Núcleo Docente Estruturante do curso

O Núcleo Docente Estruturante (NDE) é o órgão consultivo composto pelo coordenador do curso e por docentes que atuam na concepção, no acompanhamento, na consolidação, na avaliação e na atualização periódica do Projeto Pedagógico do Curso, verificando o impacto do sistema de avaliação de aprendizagem na formação do estudante e analisando o impacto na adequação do perfil do egresso, considerando as Diretrizes Curriculares Nacionais e as

particularidades do mundo do trabalho. A composição e o funcionamento do NDE ocorrem de acordo com regulamentações institucionais. As reuniões do NDE são periódicas, convocadas e dirigidas pelo seu presidente, prevendo-se o registro por meio de listas de presença e atas.

O NDE do curso de Educação Física da Univille é formado por professores atuantes no curso, os quais, por meio desse grupo, buscam garantir a melhoria contínua do processo de ensino e aprendizagem dos discentes, utilizando-se da integração curricular das diferentes disciplinas trabalhadas no curso, do incentivo ao desenvolvimento de linhas de pesquisa e extensão, da assessoria prestada ao colegiado nas revisões e melhorias no PPC, do acompanhamento de processos avaliativos, entre outras atividades.

4.5 Equipe Multidisciplinar

A Unidade de Educação a Distância da Univille (UNEaD) conta com uma equipe de trabalho multidisciplinar, integrada por técnicos e profissionais de nível superior, com formações de graduação e pós-graduação nas seguintes áreas de conhecimento: Educação, Design - Programação Visual, Design - Animação Digital, Direito, Administração, Ciências Contábeis, Engenharias e na área de Sistemas de Informação.

Trata-se de uma equipe integrada por aproximadamente dez empregados (docentes e técnicos), que se encarregam da assessoria pedagógica a discentes, docentes e coordenadores de curso, desde a concepção, produção e disseminação do uso pedagógico de tecnologias digitais na Univille, até a validação dos materiais didáticos digitais utilizados nas aulas semipresenciais e EaD da Univille e do fortalecimento de metodologias ativas de ensino-aprendizagem para serem desenvolvidas no transcurso das aulas dos diferentes cursos mantidos pela Instituição.

Um dos pontos a ser destacado é que tal equipe atua segundo um Plano de Trabalho, com duração inicial de cinco anos, o qual, por sua vez, vincula-se Plano de Desenvolvimento Institucional da Univille. O referido Plano encontra-se em andamento, sendo que o primeiro quinquênio foi finalizado em 2021, e em 2022 iniciou o PDI 2022 – 2026. Suas etapas encontram-se organizadas sob o formato de

Planos de Ação, com ações, metas e cronograma especificamente pensados para cada uma de suas etapas.

4.6 Mecanismos de interação entre docentes, tutores e estudantes EAD

A interação entre os tutores e os docentes ocorre de forma direta, pois esses dois atores estão à disposição dos alunos, fisicamente, no espaço da Unidade de Educação a Distância, no horário das aulas. Corrobora para a interação entre tutores e professores o planejamento prévio das aulas, o que permite um alinhamento das ações pedagógicas. O Coordenador do curso tem interação direta com o professor e dialoga com os tutores por meio da Coordenação da Unidade de Ensino a Distância.

4.7 Corpo docente do curso

Os profissionais da educação superior da Univille são regidos pela Consolidação das Leis do Trabalho (CLT) e por instrumentos coletivos de trabalho. Os docentes admitidos antes de 30/10/2014 são regidos pelo Estatuto do Magistério Superior.

A admissão é feita pela Reitoria, para preenchimento das funções existentes, à vista dos resultados obtidos nos processos de seleção, de acordo com as normativas internas.

De acordo com o Plano de Cargos, Carreiras e Salários da Educação Superior, o quadro de profissionais da educação superior da Univille é compreendido por integrantes do quadro de carreira e demais contratados.

O quadro de carreira da educação superior é composto por:

- I Docentes titulares;
- II Docentes adjuntos;
- III Preceptores;
- IV Tutores;
- V Instrutores/professores de cursos livres;

A Instituição também pode efetuar contratações de docentes Visitantes e docentes Temporários.

Destaca-se que o docente responsável pelo componente/disciplina nos cursos EaD, é também o tutor responsável para tirar dúvidas dos estudantes sobre conteúdo ministrado. Nos cursos com carga horária semipresencial, é o responsável em ministrar as aulas presenciais.

4.8 Corpo de tutores

Por tutoria na modalidade EaD, entende-se o acompanhamento das atividades discentes com o intuito de mediar o processo pedagógico e promover a autonomia e o sucesso dos estudantes no que diz respeito ao seu processo de aprendizagem.

Os tutores deverão participar de formação básica em EaD de 40 horas antes de iniciarem sua atuação, bem como da formação continuada promovida anualmente pelo Programa de Profissionalização Docente da UNIVILLE.

A tutoria poderá ser desenvolvida no formato a) a distância e no formato b) presencial, os quais são descritos a seguir:

- VI **Tutoria a distância:** quando realizada por meio do ambiente virtual de aprendizagem ou outras ferramentas de tecnologia da informação e comunicação mediando o processo pedagógico com estudantes geograficamente distantes e que é realizada pelo professor ministrante;
- **Tutoria presencial:** quando realizada nos locais de oferta do curso, em horários pré-estabelecidos em que os estudantes são auxiliados em questões técnicas de aprendizado.

4.9 Conhecimento, habilidades e atitudes necessárias às atividades de tutoria

Na Univille o modelo de ensino a distância conta com dois profissionais que realizam a tutoria a distância, sendo um o professor ministrante (tutor a distância) que ministra as aulas e tira dúvidas de conteúdo dos alunos e o outro o tutor presencial que acompanha e monitora os alunos nas dúvidas de ferramentas e processos e auxiliam os professores e coordenadores.

No modelo Univille, a **tutoria a distância** é realizada pelos **Professores Ministrantes**, regularmente contratados pela Univille, com formação acadêmica mínima de pós-graduação na área em que irão atuar. Além disso, participam de

formação básica de 40 (quarenta) horas antes de iniciarem sua atuação. A cada dois anos, eles também deverão participar de formação continuada de, no mínimo, 20 (vinte) horas, dentro do Programa de Profissionalização Docente, oferecido pelo Centro de Inovação Pedagógica da Univille (CIP).

Na formação dos professores ministrantes, além da formação e acompanhamento dos roteiros para seleção de conteúdos de aula, criação de planos de ensino, banco de questões, entre outros itens, os professores são acompanhados e capacitados a utilizarem as ferramentas de apoio à docência como o Ambiente Virtual de Aprendizagem para disponibilizar o conteúdo, aulas ao vivo e o registro e acompanhamento dos alunos.

Os **tutores presenciais** da Univille apoiam estudantes e professores em atividades de ensino e aprendizagem que ocorrem online ou presencialmente, durante o desenvolvimento curricular das disciplinas. Tais profissionais são considerados estratégicos para a aproximação pedagógica entre estudantes e docentes, uma vez que, em seus trabalhos, geram conexões e interatividade, facilitam a obtenção de informações, monitoram, mediam, orientam e contribuem para o bom andamento dos trabalhos/atividades realizados nas disciplinas.

Os tutores presenciais da Univille contam com aprofundado conhecimento em tecnologias digitais, possuindo habilidades não apenas para gerenciar as ferramentas do Ambiente Virtual de Aprendizagem da Instituição (AVA), mas também para operar e orientar professores e estudantes em relação ao funcionamento de repositórios digitais que abrigam livros e artigos online (SciELO, EBSCO, etc.), além de redes sociais voltadas ao compartilhamento de conteúdos audiovisuais (YouTube, Vimeo, entre outras).

Os tutores presenciais da Univille apoiam estudantes e professores em atividades de ensino e aprendizagem que ocorrem *online* ou presencialmente, durante o desenvolvimento curricular das disciplinas. Tais profissionais são considerados estratégicos para a aproximação pedagógica entre estudantes e docentes, uma vez que, em seus trabalhos, geram conexões e interatividade, facilitam a obtenção de informações, monitoram, mediam, orientam e contribuem para o bom andamento dos trabalhos/atividades realizados nas disciplinas.

Um ponto a ser destacado é que a equipe de gestão da UNEaD realiza reuniões periódicas com os tutores com a intenção de monitorar suas necessidades de aprendizagem, bem como de atividades de formação profissional. Também nessa

direção cumpre dizer que os tutores passam por Avaliação de Desempenho, por meio de um instrumento avaliativo padronizado. Os resultados dessa avaliação, somados à sistematização das discussões daquelas reuniões, são utilizados para direcionar novas necessidades de formação continuada.

Este capítulo discorreu sobre o corpo docente e tutorial do curso. Inicialmente foi caracterizada a gestão do curso, que, conforme as regulamentações institucionais, prevê o Colegiado, a coordenação e o Núcleo Docente Estruturante a serem implantados quando do início de funcionamento do curso após a sua autorização.

5 INFRAESTRUTURA

A Univille mantém a infraestrutura física necessária ao desenvolvimento das atividades de ensino, pesquisa e extensão no *Campus Joinville*, *Campus São Bento do Sul*, *Unidade São Francisco do Sul* e *Unidade Centro*. Além disso, por meio de convênios e contratos, a Instituição mantém parcerias com instituições públicas, privadas e não governamentais com vistas ao desenvolvimento das atividades acadêmicas em hospitais, postos de saúde e espaços de atendimento psicossocial.

O quadro 5 sintetiza os dados sobre os espaços físicos da Universidade.

Quadro 5 – Infraestrutura física da Furj/Univille

Local	Área do terreno (m ²)	Área construída (m ²)
Campus Joinville Rua Paulo Malschitzki, 10 – Zona Industrial Norte – CEP 89219-710 – Joinville – SC	158.639,85	52.243,34
Campus Joinville: Terreno 1, ao lado do rio	7.747,00	
Terreno 2, ao lado do rio	2.780,00	
Campus Joinville: Terreno dos ônibus	1.005,28	
Terreno Jativoca – Joinville Rua A – Loteamento Bubi – Bairro Jativoca – Joinville	66.769,00	-
Unidade Centro Rua Rio do Sul, 439 – Centro – CEP 89202-207 – Joinville – SC	2.390,60	2.113,91
Univille Centro (área locada)	1.866,59	1.470,17
Campus São Bento do Sul Rua Norberto Eduardo Weihermann, 230 – Bairro Colonial – CEP 89288-385 – São Bento do Sul – SC	22.933,42	8.798,82
Cepa Rugendas Bairro Rio Natal – São Bento do Sul	27.892,25	388,08

Unidade São Francisco do Sul		
Rodovia Duque de Caxias, 6.365 – km 8 – Bairro Iperoba	50.008,76	3.527,34
– CEP 89240-000 – São Francisco do Sul – SC		
Unidade São Francisco do Sul Ancoradouro para barcos	71.382,60	110,00
Cepa Vila da Glória - Terreno 1	5.600,00	
Estrada Geral, s/n.º – Vila da Glória – São Francisco do Sul – SC		285,62
	22.120,00	
Cepa Vila da Glória - Terreno 2		
Terreno Bucarein	12.513,72	2.010,20
Rua Plácido Olímpio de Oliveira, esquina com a Rua Urussanga – Joinville – SC		
Terreno Itinga A	240	
Terreno Itinga B	240	
Campus Joinville:	142.990,45	9.025,32
Terreno A – Complexo/Inovaparq		
Terreno B – Complexo/Inovaparq	21.672,51	
Terreno C – Complexo/Inovaparq	11.883,13	
Total	678.239,49	79.972,80

Fonte: PDI 2022-2026 (Univille, 2022)

5.1 *Campus* Joinville

O *Campus* Joinville é a sede da Universidade e o local onde se concentram as atividades administrativas e acadêmicas da maior parte dos cursos da Instituição. Os espaços físicos do *Campus* Joinville são caracterizados a seguir.

a) Salas de aula: o *Campus* Joinville dispõe de (161) salas de aula climatizadas e equipadas com mesinhas, cadeiras estofadas, projetor multimídia (*data show*), telão

e acesso à internet. O quadro 6 apresenta o número de salas de aula por dimensão. A área total destinada ao uso de salas de aula é de aproximadamente 10.000 m².

Quadro 6 – Salas de aula do *Campus Joinville*.

Dimensão	Número de salas de aula
Entre 30 e 49 m ²	41
Entre 50 e 59 m ²	22
Entre 60 e 69 m ²	44
Entre 70 e 79 m ²	30
Entre 80 e 89 m ²	6
Entre 90 e 101 m ²	15
Entre 102 a 103 m ²	3
Total	161

Fonte: Primária (2021)

b) Salas de Aprendizagem de Metodologias Ativas: A Unidade Centro da Univille conta com uma sala de metodologia ativa com (96) m², na sala, além do computador, há projetores e mobiliário que possibilita diferentes formações de leiaute;

c) Coordenações de cursos: os cursos estão organizados em Comitês de Áreas, conforme Resolução 06/17 do Conselho Universitário. Atualmente, há 4 comitês de áreas, sendo que em termos de espaço físico, estes comitês estão instalados no Campus Joinville, em áreas que agrupam a maioria das coordenações de cursos de graduação. A área destinada às coordenações de curso varia de (48) m² a (284) m², totalizando cerca de (911) m².

d) Coordenações de programas de pós-graduação stricto sensu: os gabinetes dos coordenadores dos programas de pós-graduação stricto sensu e a secretaria estão instalados no Campus Joinville em uma área de (80,49) m². A área destinada as

coordenações variam de (7,58) m² a (7,89) m² e a área destinada a secretaria corresponde a (43,47) m².

e) Unidade de Educação a distância: O espaço físico da UnEad com (125,96) m² está instalado no campus Joinville onde ficam as coordenações dos cursos de graduação EaD com área de (12,12) m² e também fica a equipe multidisciplinar que atende tanto os cursos EaD quanto as disciplinas ofertadas de forma integral ou parcialmente, na modalidade a distância, dos cursos presenciais. O estúdio, para gravações das aulas possui (96) m² com equipamentos para gravação para atender as necessidades das aulas.

f) Colégio Univille Joinville: o colégio Univille contempla 41 salas de aula, sala dos professores (71,30) m², orientação pedagógica (11,15) m², coordenação (51,11) m² e direção (11,43) m²;

g) Polo EaD Campus Joinville: a área utilizada está integrada com a Unidade de Educação a Distância, onde contempla a secretaria, coordenação e área para atendimento dos estudantes (tutoria). Além dos espaços compartilhados com biblioteca, salas de Informática e salas de aula

h) Áreas de uso comum: o *Campus* Joinville conta com áreas de uso comum, conforme quadro 7.

Quadro 7 – Áreas de uso comum no Campus Joinville.

Descrição	Área (m ²)
Biblioteca Universitária	4.314,16
Bloco Administrativo	1.489,37
Auditório Bloco Administrativo	376,13
Anfiteatro Bloco C	117,60
Anfiteatro Bloco A	96,59
Anfiteatro Bloco F (Colégio Univille)	141,50
Centro de Cópias Bloco B	95,91

Coordenação do Ensino Médio do Colégio Univille	39,21
Diretório Central dos Estudantes Bloco D	70,92
Lanchonete Bloco D	70,03
Lanchonete Bloco E	33,40
Área de exposição cultural Bloco A	136,92
Área de exposição cultural Biblioteca Universitária	113,22
Estacionamento de bicicletas	144,00
Estacionamento de motos	751,62
Centro de Esportes, Cultura e Lazer	2.687,00
Ginásio-Escola	1.996,10
Quadra polivalente descoberta	836,00
Quadra polivalente coberta	859,00
Circulação interna, vias e jardins	52.094,40
Restaurante Universitário	700,35
Quiosque – Centro de Convivência dos Funcionários	268,65
Almoxarifado central	371,87
Complexo esportivo (pista de atletismo e áreas de apoio)	18,795,66

Fonte: Primária (2021)

5.2 Unidade Centro – Joinville

A Unidade Centro abrange os espaços para o desenvolvimento das atividades acadêmicas dos cursos da Univille no centro de Joinville. Essas instalações incluem

espaços destinados às aulas teóricas e práticas e ambulatorios utilizados pelo curso de Medicina, laboratório de informática, laboratórios de análises clínicas e a Farmácia-Escola. A seguir são caracterizadas as instalações da unidade.

a) Salas de aula: a Unidade Centro conta com sete salas de aula de 67 m² a 82 m² e duas salas de aula de 50 m² climatizadas e equipadas com mesinhas, cadeiras estofadas, multimídia (*data show*), telão, vídeo e internet.

b) Coordenações: as coordenações de curso contam com áreas de 18 m² a 47 m².

c) Polo EaD Joinville Unidade Centro: a área utilizada corresponde a (53,01) m², contempla sala para estudos, sala de coordenação, secretaria, sala de tutoria. Além dos espaços compartilhados com biblioteca, salas de Informática e salas de aula;

d) Sala de Aprendizagem de Metodologias Ativas: A Unidade Centro da Univille conta com uma sala de metodologia ativa com (96)m², na sala, além do computador, conta projetores e mobiliário que possibilita diferentes formações de leiaute;

e) Áreas de uso comum: a Unidade Centro possui áreas de uso comum conforme quadro 8.

Quadro 8 – Áreas de uso comum na Unidade Centro – Joinville.

Descrição	Área (m ²)
Biblioteca	76,05
Lanchonete	13,11
Ambulatórios	592,06
Farmácia-Escola	235,76
Central de Cópias	10,00

Fonte: Primária (2021)

5.3 Salas/gabinetes de trabalho para professores de tempo integral

Na Univille há professores em tempo integral que atuam no *stricto sensu*, e nesse caso eles têm à disposição espaços de trabalho específicos em salas que ficam no bloco D (sala 122) e no bloco A (sala 307) da Instituição, com a seguinte estrutura:

- a. Sala 307, Bloco A – 86 m², dispondo de salas individualizadas e computadores com acesso à internet e outros equipamentos;
- b. Sala 122, Bloco D – 72,8 m², dispondo de salas individualizadas e computadores com acesso à internet e outros equipamentos.

Já os professores em tempo integral que atuam na gestão contam com mesas de trabalho nas áreas administrativas em que atuam.

Os professores de tempo integral que atuam em extensão têm mesas de trabalho nas áreas relativas a projetos e programas de extensão.

Os professores que não são de tempo integral contam com salas de professores e salas de atendimento nas 4 áreas que agregam os cursos da Univille. No caso do curso de Educação Física, esse espaço encontra-se no bloco A (sala 215), que dispõe de uma área total de 196 m² e conta com terminais de computadores com acesso à internet e impressora; mesas e cabines para que os professores possam desenvolver suas atividades; mesas para pequenas reuniões nos intervalos entre aulas; um escaninho aberto e um com gavetas; estantes nas quais são disponibilizados jornais, revistas, informativos diversos e outros materiais gráficos; 1 frigobar; 1 forno de micro-ondas; 1 purificador de água; 9 equipamentos de climatização (ar condicionado); 1 televisão; ingredientes para preparação de café e chá.

Todos esses espaços, que possuem recursos de tecnologia de informação e comunicação apropriados, foram projetados para atender às necessidades institucionais. Em cada uma dessas salas há um local que o professor pode utilizar para fazer atendimento dos estudantes e há também escaninho ou outros espaços para que o professor possa guardar materiais e equipamentos pessoais com segurança.

5.4 Espaço de trabalho para coordenação do curso e serviços acadêmicos

A coordenação conta com estação de trabalho composta por mesa, cadeira, computador conectado à internet e à rede de computadores da Instituição para acesso aos sistemas acadêmicos, bem como impressora/copiadora e linha telefônica. Essa estação de trabalho encontra-se na sala de coordenadores da área das Ciências Humana e Biológicas e que fica no bloco A sala 215.

A coordenação dispõe de uma área de serviços administrativos e atendimento a professores, estudantes e público externo que conta com sala de arquivos, balcão de atendimento e estações de trabalho para os funcionários. Cada estação de trabalho é composta por mesa, cadeira, microcomputador com acesso à internet e à rede de computadores da Instituição por meio da qual há acesso aos sistemas acadêmicos, linha telefônica, impressora/copiadora. O ambiente situa-se no bloco A (sala 101), que dispõe de uma área total de 167,95 m² e é contíguo às salas de atendimento, salas de professores e sala de coordenadores de cursos.

Todo esse espaço, projetado para atender às necessidades institucionais, possui recursos de tecnologia de informação e comunicação e outros equipamentos adequados. Na coordenação há ambientes para realizar atendimento em grupo ou individual dos estudantes, com privacidade.

5.5 Espaço para os professores do curso (sala dos professores)

A sala dos professores para o curso, dispõe de terminais de computadores com acesso à internet e impressora, mesas e cabines para que os professores possam desenvolver suas atividades. Há também uma mesa para pequenas confraternizações e reuniões nos intervalos entre aulas. A sala contém purificador de água e estantes nas quais são disponibilizados jornais, revistas, informativos diversos e outros materiais gráficos.

A sala dos professores do curso fica no Bloco A sala 101, é climatizada, conta com escaninhos, cabines que são usadas para atendimento individual ou em grupo e mesas com cadeiras. Nesse mesmo espaço há sala de reuniões climatizada com mesa para 10 lugares e acesso à internet e à rede da IES.

A sala possui recursos de tecnologia de informação e comunicação apropriados, permite o descanso e confraternizações, além de dispor de apoio técnico-administrativo próprio e espaço para guardar equipamentos e materiais.

5.6 Salas de aula

5.6.1 Campus Joinville

A turma do curso de Educação Física conta com salas de aula disponível para as disciplinas teóricas e laboratórios equipados para o uso exclusivo nas disciplinas que preveem aulas práticas. Todas as salas de aula são equipadas com mesinhas, cadeiras estofadas, sistema de ar condicionado, computador e projetor multimídia, além de quadro para giz ou caneta. As salas, bem como todo o *campus*, possuem acesso à internet via rede sem fio.

Todas as salas de aula são climatizadas, equipadas com mesinhas, cadeiras estofadas, multimídia (*data show*), telão, vídeo e acesso à internet.

As dimensões das salas contemplam o acolhimento do número de estudantes do curso, atendendo às necessidades institucionais, com manutenção e limpeza periódica, conforto e com recursos de tecnologia da informação e comunicação adequadas às atividades a serem desenvolvidas.

Além da manutenção periódica, há um dispositivo físico na sala de aula para que os estudantes registrem sugestões de melhoria ou necessidades específicas de manutenção em termos de infraestrutura ou tecnologia da informação.

Considerando a importância do protagonismo discente, a Universidade vem investindo de forma sistemática no incentivo de atividades que otimizem uma aprendizagem mais autônoma. Para tanto, tem centrado esforços no que se refere à capacitação de professores para a aplicação de novas metodologias em suas aulas, havendo flexibilidade relacionada às configurações espaciais.

Nessa direção, as Metodologias Ativas de Aprendizagem oferecem aos professores novas possibilidades de inovação pedagógica. Percebendo a importância do uso dessas metodologias, estão à disposição dos professores quatro laboratórios (Bloco A sala 115, Bloco B sala 105, Bloco E2 sala 214 e Bloco I Sala 403) que apresentam um *layout* favorável a novas formas de ensinar e aprender.

Além disso a Instituição tem diversos espaços alternativos para o desenvolvimento de atividades, tais como:

- a. Trilhas: Programa de Educação e Interpretação Ambiental nos Centros de Estudos Ambientais da Univille. Esse espaço pode ser utilizado por todos os cursos da Instituição;
- Fora do *campus*, os professores podem marcar aulas de campo:
 - a) no Cepa Rugendas, situado no Bairro Rio Natal – São Bento do Sul;
 - b) no Cepa Vila da Glória, Estrada Geral, s/n.º – Vila da Glória – São Francisco do Sul;

- c) na Unidade São Francisco do Sul, Rodovia Duque de Caxias, 6.365 – km 8 – Bairro Iperoba – São Francisco do Sul. Nesse espaço há um programa ambiental em parceria com outra instituição que trata da Baía Babitonga.

O curso utiliza salas com a capacidade de atender o número de estudantes matriculas nas turmas, no Bloco E2 e Bloco F.

5.7 Acesso dos alunos a equipamentos de informática

O *Campus* Joinville dispõe dos seguintes laboratórios de informática de uso geral:

- 1) Laboratório de Informática C-114 Bloco C Sala 114, com 41 computadores – 81 m²;
- 2) Laboratório de Informática C-115 Bloco C Sala 115, com 41 computadores – 81 m²;
- 3) Laboratório de Informática C-116 Bloco C Sala 116, com 41 computadores – 81 m².

Todos os laboratórios têm os seguintes *softwares*: Scilab 5.5.2; Microsoft Office Professional Plus 2016; Dev C++ 5.11; WinNC; Audacity 2.1.1; InVesalius 3; Ansys 17.0; Mesquite; Arena 15.

Para os professores e estudantes utilizarem esses laboratórios, quando da operacionalização de cada disciplina, os professores devem fazer reserva por meio da intranet, abrindo um *e-ticket*.

Fora do ambiente de aula, os estudantes também podem reservar os laboratórios por meio da coordenação de curso ou utilizar os computadores disponibilizados na Biblioteca Central, no *Campus* Joinville, que totalizam 46 computadores, sendo dois deles com acessibilidade física para deficientes visuais e pessoas com mobilidade reduzida.

Todas as máquinas citadas possuem o pacote Office, Adobe Reader e navegadores (Chrome, Mozilla e Internet Explorer) instalados.

Além desses computadores, na biblioteca há mais 27 máquinas usadas apenas para consulta ao Sistema Pergamum.

Todos os laboratórios têm acesso à internet por cabo, e há acesso à internet por *wi-fi* no *campus*. A Central de Relacionamento com o Estudante (CRE) possui

computadores com *softwares* específicos para atendimento aos alunos com deficiência visual e uma impressora em braile.

A Univille dispõe do setor de Tecnologia da Informação (TI), e duas das atividades realizadas podem ser caracterizadas pelos seguintes grupos de processos: suporte aos usuários e rotina de manutenção.

Em relação ao suporte aos usuários, o atendimento é feito pela equipe de triagem e pode ocorrer de 3 formas distintas: presencial, por telefone ou pelo sistema *help desk*. Uma vez solicitado o atendimento, a equipe de triagem busca inicialmente resolver o caso e concluir o atendimento. Quando o que foi solicitado não está no escopo de resolução da triagem, a demanda é repassada para um membro da equipe da TI por meio do sistema *help desk*, que terá o compromisso de resolver o que foi solicitado.

Para a rotina de manutenção, o planejamento e a execução são feitos pela equipe de técnicos e auxiliares, que determinam e organizam o cronograma para as manutenções preventivas e preditivas. Já no caso de corretiva, o atendimento é feito mediante as solicitações cadastradas no sistema *help desk* ou também por chamado feito por telefone e/ou pessoalmente. Cabe aqui chamar a atenção para as manutenções corretivas urgentes, em que há equipamentos de *backup* para suprir a necessidade de troca rápida.

A TI na Univille está em constante desenvolvimento e atualização para acompanhar as tendências do mercado. Nesse sentido, questões como *cloud*, ambientes compartilhados, segurança da informação, mobilidade, atualização dos sistemas, disponibilidade, desempenho, tolerância a falhas e comunicação fazem parte do planejamento contínuo, com necessidade de previsão orçamentária. O *wireless* está instalado em todos os *campi* e unidades nas modalidades *indoor* e *outdoor* definidas pelas células de acesso. Atualmente são 280 antenas instaladas nos *campi* e unidades que atendem no seu período de maior consumo (noturno), com cerca de 3.500 conexões simultâneas. A Univille conta com dois acessos para internet que operam no modelo de redundância, visando aumentar a disponibilidade mesmo com a queda de sinal ou congestionamento de banda. Atualmente é fornecido aos estudantes, profissionais da educação, pessoal administrativo e outras áreas da universidade um *link* particular de 100Mbps. O outro *link* de 200Mbps é fornecido pela Fapesc. Entre 2017/2018 foi realizado *upgrade* do *link* de internet para 1Gbps até PTT (ponto de tráfego) de Florianópolis, anunciando assim nosso ASN

(Número de Sistema Autônomo). Busca-se prover e manter a infraestrutura de rede necessária, cabeada ou sem fios, em todos os *campi* e unidades da Univille, para garantir o acesso aos servidores internos e à internet, com segurança e desempenho adequado. Todos os alunos da Univille têm uma conta de usuário no domínio da Instituição. Essa conta permite ao usuário autenticar-se nos microcomputadores dos laboratórios, assim como obter acesso ao sistema acadêmico *on-line* e à plataforma Microsoft Office 365, em que o aluno também tem direito a um *e-mail* institucional, além do acesso a diversos *softwares*. Foi estabelecido um contrato com o *datacenter* da Sercompe, localizada em Joinville, próximo à Univille, o que viabilizou a conexão através de um *link* de 1Gb. Além da Sercompe, a Univille tem contrato de 5 *hosts* no ambiente Azure da Microsoft. Com isso, há disponibilidade destas tecnologias e serviços: *cloud server*, conectividade internet, *cloud backup*, *service desk*, monitoramento e desempenho da rede, *firewall* dedicado, suporte, *storage* e *colocation*.

No que diz respeito aos investimentos, anualmente ocorre um levantamento de necessidades, realizado de forma descentralizada por todos os setores das mantidas da Furj. Tais necessidades são analisadas e a sua implementação considera a dotação orçamentária, as prioridades institucionais (PDI, PEI) e o cumprimento de requisitos legais.

A atualização de um *software* pode ser identificada quando o desenvolvedor disponibilizar uma nova versão ou fizer correções, para atender a uma nova legislação, ou então, outra necessidade requerida. A atualização deve ser executada pela TI ou pelo fornecedor sob a supervisão da equipe de Tecnologia da Informação, conforme planejamento prévio e considerando ambientes para homologações, testes de desempenho, aderência aos requisitos contratados e outras formas de certificação para liberação em produção.

A Univille dispõe atualmente de infraestrutura de TI com ativos de rede, servidores, computadores, projetores e antenas *wi-fi* que demandam atualização e manutenção. Para manter essa infraestrutura em funcionamento, a TI conta com uma equipe de manutenção preventiva, corretiva e preditiva nos *campi* e unidades.

A atualização de *hardware* deve considerar as modalidades de compra ou locação que se distinguem na forma de atuação. Para os equipamentos comprados, é preciso levar em conta o período de garantia, a depreciação e as condições de uso. Já para os equipamentos locados, o período de atualização é definido em

contrato. Nesse processo de atualização, deve-se verificar o seguinte: idade do equipamento; capacidade de processamento para demanda atual; capacidade de processamento para demanda futura; estabilidade do equipamento; qualidade de uso; frequência de reparos; aderência aos requisitos de *software*.

Com base no diagnóstico que tem de ser feito anualmente, a TI deve elaborar o plano de atualização com o cronograma financeiro e de substituição.

A manutenção do *hardware* instalado na Univille precisa ser orientada segundo a classificação por tipo: corretiva, preditiva e preventiva. Diante disso, é importante distinguir as diferenças entre tais tipos, já que a forma de uso dos equipamentos é variada e se diferencia pela sua função:

- 4) **Manutenção corretiva** – na ocorrência de falhas, o usuário deve registrar no sistema *help desk* uma solicitação de reparo descrevendo o problema. Após esse registro, a equipe de triagem é acionada e o chamado é direcionado à equipe responsável, que tem de providenciar o reparo ou a troca do equipamento;
- 5) **Manutenção preditiva** – esse tipo de manutenção deve ser feito nos equipamentos que permitem a avaliação de funcionamento diante dos parâmetros indicados pelo fornecedor e pela especificação técnica. Sendo assim, é possível listar os equipamentos de fornecimento auxiliar de energia, como geradores, *no-break*, climatização, *switch*, servidores e outros indicados no plano de manutenção;
- 6) **Manutenção preventiva** – esse procedimento deve ser realizado em períodos em que há disponibilidade de acesso para intervenção nos equipamentos, como por exemplo em épocas de recesso, férias ou entre turnos.

5.8 Biblioteca – Sistema de Bibliotecas da Univille (Sibiville)

A Biblioteca Universitária funciona como órgão suplementar da Univille, tendo aos seus cuidados o processamento técnico, bem como os serviços de seleção e aquisição de material bibliográfico do Sistema de Bibliotecas da Univille (Sibiville). Constituem o Sibiville, além da Biblioteca Central, as seguintes bibliotecas setoriais: Biblioteca do *Campus* São Bento do Sul; Biblioteca Infantil Monteiro Lobato, do Colégio Univille – Joinville; Biblioteca da Unidade São Francisco do Sul; Biblioteca da Unidade Centro – Joinville; Biblioteca do Centro de Estudos do Hospital Municipal

São José – Joinville; Biblioteca do Centro de Estudos Dr. Donaldo Diner, no Hospital Materno Infantil Dr. Jeser Amarante Faria – Joinville.

O Sibiville integra e disponibiliza seus serviços mediante o Sistema Pergamum com agilidade e segurança aos seus usuários. Por meio desse sistema, a comunidade acadêmica tem acesso a todas as informações bibliográficas disponíveis no Sibiville, podendo realizar suas pesquisas no âmbito das bibliotecas e com acesso *on-line* pelo *site* <http://www.univille.br/biblioteca>. O sistema permite aos usuários renovação, reservas, solicitação de empréstimo entre bibliotecas do Sibiville, verificação de materiais pendentes e débitos. Envia *e-mail* de avisos de renovação, débitos e reservas automaticamente.

O Sibiville tem como objetivos adquirir, disponibilizar e difundir recursos de informação, impressos e eletrônicos, de qualidade, a professores, alunos, funcionários e comunidade em geral, contribuindo para o desenvolvimento das atividades de ensino, pesquisa e extensão.

5.8.1 Espaço físico, horário e pessoal administrativo

A Biblioteca Universitária funciona como órgão suplementar da Univille, tendo aos seus cuidados o processamento técnico e os serviços de seleção e aquisição de material bibliográfico do Sistema de Bibliotecas da Univille (Sibiville). Constituem o Sibiville, em novembro de 2021, além da Biblioteca Central (no Campus Joinville), as seguintes bibliotecas setoriais:

- Biblioteca do Campus São Bento do Sul;
- Biblioteca Infantil Monteiro Lobato, do Colégio Univille – Joinville;
- Biblioteca da Unidade São Francisco do Sul;
- Biblioteca da Unidade Centro – Joinville;
- Biblioteca do Centro de Estudos do Hospital Municipal São José (HMSJ) – Joinville;
- Biblioteca do Polo Jaraguá do Sul.

O Sibiville integra o Sistema Pergamum e disponibiliza seus serviços por intermédio dele, com agilidade e segurança aos seus usuários. Por meio desse sistema, a comunidade acadêmica tem acesso a todas as informações bibliográficas disponíveis no Sibiville, podendo realizar suas pesquisas no âmbito das bibliotecas e com acesso online pelo *site* www.univille.br. O sistema permite aos usuários renovação, reservas, verificação de materiais pendentes e débitos. Envia *e-mail* de

aviso de renovação, débitos e reservas automaticamente. O Sibiville tem como objetivos adquirir, disponibilizar e difundir recursos de informação, impressos e eletrônicos de qualidade a professores, alunos, funcionários e comunidade em geral, contribuindo para o desenvolvimento das atividades de ensino, pesquisa e extensão.

Além do Sibiville, a Univille possui o acervo das bibliotecas digitais Minha Biblioteca, disponibilizada a todos os estudantes regularmente matriculados, e a Biblioteca A, para os estudantes do ensino a distância.

5.8.2 Espaço físico e horário

O espaço físico das bibliotecas setoriais possui equipamentos informatizados para consulta e salas de estudo e ambiente para pesquisa. A Biblioteca Central, que dá suporte às bibliotecas setoriais, conta com:

- uma sala polivalente;
- um anfiteatro;
- um salão para exposição;
- quatro cabines para estudo individual;
- 14 cabines para estudo em grupo;
- 30 computadores com acesso à internet para pesquisa/estudo;
- 13 computadores para consulta ao acervo;
- ambiente com mesas para pesquisa/estudo;
- uma sala do Memorial da Univille;
- uma sala da Gestão Documental da Univille;
- uma sala do Programa Nacional de Incentivo à Leitura (Proler);
- uma sala do Programa Institucional de Literatura Infantil e Juvenil (Prolij);
- um espaço do UniCo – Univille Coworking;
- uma cafeteria;
- uma sala de atendimento psicológico, vinculado à área de Gestão de Pessoas.

O horário de funcionamento das bibliotecas setoriais da Univille é apresentado no quadro 9.

Quadro 9 – Horário de funcionamento das bibliotecas da Univille

Biblioteca	Horário
------------	---------

Campus Joinville	De segunda a sexta-feira, das 8h às 22h.
Campus São Bento do Sul	De segunda a sexta-feira, das 7h15h às 12h e das 13h às 22h, e sábados, das 7h15 às 12h15
São Francisco do Sul	De segunda a sexta-feira, das 8h às 12h30 e das 13h30 às 21h
Unidade Centro – Joinville	De segunda a sexta-feira, das 8h às 12h e das 13h às 20h
Biblioteca Infantojuvenil Colégio Univille	De segunda a sexta-feira, das 7h45 às 12h e das 13h às 16h45
Biblioteca Centro de Estudos do HMSJ	De segunda a sexta-feira, das 9h às 12h e das 13h às 18h
Biblioteca Polo Jaraguá do Sul	De segunda a sexta-feira, das 13h às 19h

Fonte: PDI 2022-2026 (Univille, 2022)

5.8.3 Acervo

O acervo do Sibiville é composto por livros e periódicos nas quantidades apresentadas nos quadros 10 e 11:

Quadro 10 – Acervo físico de livros por área de conhecimento

Área	Títulos	Exemplares
000 – Generalidades	8814	12.699
100 – Filosofia/Psicologia	3.969	6.270
200 – Religião	874	1.093
300 – Ciências Sociais	23.896	43.887
400 – Linguística/Língua	2.517	4.726
500 – Ciências Naturais/Matemática	4.885	10.467

600 – Tecnologia (Ciências Aplicadas)	14.365	30.137
700 – Artes	5.119	9.410
800 – Literatura	13.441	17.721
900 – Geografia e História	5.225	8.356

Fonte: PDI 2022-2026 (Univille, 2022)

Quadro 11 – Acervo físico de periódicos por área de conhecimento

Área	Títulos	Exemplares
000 – Generalidades	104	6.574
100 – Filosofia/Psicologia	62	1.111
200 – Religião	8	147
300 – Ciências Sociais	895	27.836
400 – Linguística/Língua	46	1.036
500 – Ciências Naturais/ Matemática	158	4.626
600 – Tecnologia (Ciências Aplicadas)	833	33.484
700 – Artes	144	3.338
800 – Literatura	36	717
900 – Geografia e História	76	2.492

Fonte: PDI 2022-2026 (Univille, 2022)

A atualização do acervo é feita conforme solicitação dos docentes, para atender ao previsto nos PPCs e nos planos de ensino e aprendizagem das disciplinas.

5.8.4 Serviços prestados/formas de acesso e utilização

O Sibiville, por intermédio dos serviços oferecidos, possibilita à comunidade acadêmica suprir suas necessidades informacionais. São eles:

- **Empréstimo domiciliar:** os usuários podem pegar emprestado o material circulante de acordo com os prazos para sua categoria, conforme Regulamento do Sibiville;
- **Empréstimo interbibliotecário:** empréstimos entre as bibliotecas que compõem o Sibiville e instituições conveniadas;
- **Consulta ao acervo, renovações, reservas, verificação de débitos e materiais pendentes:** ocorrem tanto nos terminais de consulta das Bibliotecas quanto via internet pelo *site* www.univille.br/biblioteca;
- **Programa de Comutação Bibliográfica – Comut:** permite a obtenção de cópias de documentos técnico-científicos disponíveis nos acervos das principais bibliotecas brasileiras e em serviços de informações internacionais;
- **Levantamento bibliográfico:** serviço de pesquisa por intermédio de palavras-chave. Os usuários informam os assuntos e a bibliotecária efetua uma busca exaustiva em bases de dados nacionais e estrangeiras, catálogos de bibliotecas e outras fontes de informação. Os resultados são repassados aos usuários por correio eletrônico;
- **Capacitação para utilização das bases de dados e biblioteca virtual:** por meio de agendamento prévio a biblioteca oferece capacitação para uso das bases de dados Academic Search Complete (EBSCO), Medline Complete (EBSCO), Portal Capes, biblioteca virtual Minha Biblioteca e outras fontes de informação pertinentes ao meio acadêmico. São explanadas as formas de pesquisa e os diversos recursos oferecidos;
- **Indexação Compartilhada de Artigos de Periódicos (Icap):** por meio desse serviço, é possível ter acesso aos artigos de periódicos nacionais editados pelas instituições que fazem parte da Rede Pergamum;
- **Elaboração de ficha catalográfica:** ocorre para as publicações da Editora

Univille e para as dissertações e teses dos alunos da Univille;

- **Treinamento aos ingressantes:** acontece a cada início de semestre e é ministrado pela bibliotecária de referência, que explana sobre serviços das bibliotecas do Sibiville, consulta ao Sistema Pergamum, localização de materiais, normas e conduta, seus deveres e obrigações no âmbito das bibliotecas.

5.8.5 Acesso a bases de dados

A Univille mantém assinatura de bases de dados bibliográficas, permitindo que estudantes, professores e técnicos administrativos tenham acesso a publicações técnico-científicas. A seguir são caracterizadas as bases de dados disponíveis no Sistema de Bibliotecas da Univille.

- **EBSCO:** a Univille assinou em março de 2005 a base de dados multidisciplinar Academic Search Elite e em 2007 ampliou seu conteúdo assinando a base Academic Search Premier. No ano seguinte, mais uma vez o conteúdo da base foi ampliado, e desde então a Univille conta com a base multidisciplinar Academic Search Complete. São 13.600 títulos de periódicos estrangeiros, dos quais 8.800 têm textos na íntegra;
- **Medline Complete:** dentro da EBSCO a base de dados Medline Complete oferece mais de 2.500 títulos de periódicos com texto completo nas áreas de biomedicina, ciências do comportamento, bioengenharia, desenvolvimento de políticas de saúde, ciências da vida, entre outras;
- **DynaMed:** dentro da EBSCO, essa é uma base de dados com atualizações na área de medicina baseada em evidências;
- **Portal Capes:** convênio que disponibiliza o acesso a 125 bases de dados disponíveis no portal, com materiais em texto completo e abstracts;
- **RT – Revista dos Tribunais on-line:** oferece ferramentas de pesquisa jurídica, tais como conteúdo doutrinário, legislação, julgados dos tribunais, acórdãos e notícias em geral.
-

5.8.6 Biblioteca virtual Minha Biblioteca

A plataforma de *e-books* conta com mais de 8.000 títulos, dando acesso a conteúdo multidisciplinar, técnico e científico de qualidade. Por meio da plataforma

Minha Biblioteca, estudantes têm acesso rápido e fácil às principais publicações de títulos acadêmicos das diversas áreas do conhecimento. O acesso pode ser feito na Univille ou fora da Instituição, utilizando computador, celular ou *tablet* com acesso à internet.

5.8.7 Acervo específico do curso

Estão à disposição para o curso 1.416 títulos de referências e um total de 2.845 exemplares. Os periódicos referentes à área da Educação Física estão disponíveis em duas bases de dados assinadas pela Univille. São 170 títulos disponíveis no Portal de Periódicos da Capes e 87 títulos na Base de Dados EBSCO.

A Biblioteca da Univille dispõe de 44 títulos e 657 exemplares de periódicos impressos da área da Educação Física.

5.9 Laboratórios

Na Univille, quando da criação de um novo curso, é nomeada uma comissão que faz a análise de todas as exigências legais e pedagógicas para o funcionamento do curso. Para esse estudo são considerados os seguintes documentos: Diretrizes Curriculares Nacionais do curso; recomendações dos conselhos profissionais, quando há; Plano de Desenvolvimento Institucional; instrumentos de avaliação de cursos do MEC/Inep e outras normativas que podem se aplicar ao caso. Essa comissão estrutura um plano de investimento em que são colocadas todas as necessidades de construção e modificação de espaços, aquisição de equipamentos, entre outros dados.

Diante disso, toda a estrutura de laboratórios do curso na Univille atende às exigências legais e pedagógicas e está de acordo com o Projeto Pedagógico do Curso.

A infraestrutura de laboratórios de ensino é gerenciada pela Área de Laboratórios, exceto os de informática, que contam com uma gerência específica. A área faz o controle de equipamentos e de pessoal técnico a fim de garantir aos cursos de graduação o acesso a laboratórios funcionais e atualizados para o desenvolvimento de aulas práticas e seus desdobramentos.

O acesso aos laboratórios é realizado por meio de reservas encaminhadas pela coordenação de curso ou diretamente pelo professor.

Trabalha-se com dois tipos de reserva nos laboratórios de uso geral ou compartilhado, a saber: reservas de caráter permanente e as esporádicas.

As reservas permanentes para uso dos laboratórios são solicitadas pela coordenação do curso no início de cada ano letivo pelo endereço eletrônico laboratorios@univille.br e valem para o ano corrente. Na ocasião é preciso informar, além do nome do laboratório pretendido, qual a disciplina, o professor responsável, o horário das aulas e a periodicidade semanal. Essa solicitação precisará ser refeita a cada novo período letivo.

As reservas esporádicas são feitas ao longo de todo o período letivo e sempre que o andamento da disciplina o exigir. Para tanto, é empregado um formulário padrão disponibilizado pela Área de Laboratórios. Essa categoria de reserva é usualmente efetuada pelos próprios professores das disciplinas, mas pode ser feita também pela coordenação do curso. Os formulários preenchidos devem ser entregues diretamente à Coordenadoria dos Laboratórios ou enviados por *e-mail* ao endereço eletrônico laboratorios@univille.br.

É importante frisar que, mesmo já existindo a reserva permanente de determinado laboratório para uso de uma disciplina, o professor deverá realizar as solicitações de preparo das aulas práticas utilizando o formulário específico, por meio do qual o uso é previsto, as aulas são confirmadas e as práticas são preparadas conforme as necessidades dos professores.

Uma vez feita a solicitação para uso, a prática é preparada por técnicos e estagiários das áreas específicas. No caso dos laboratórios de uso específico, a coordenação gerencia sua utilização e conta com pessoal técnico treinado para atender à demanda de aulas práticas. Tal demanda de aulas é o que determina a aquisição, o emprego e o armazenamento dos insumos, que podem ser comprados tanto pela Área de Laboratórios quanto pela coordenação do curso.

Independentemente do laboratório em que trabalhe, o pessoal técnico tem formação profissional qualificada e recebe treinamentos funcionais específicos em biossegurança e segurança química.

A segurança dos usuários dos laboratórios é um dos itens mais importantes na rotina de atividades de aula. Exige-se que os alunos usem os equipamentos de proteção individual (EPIs) e as paramentações especiais, quando for o caso. Todos

os laboratórios possuem placas indicativas dos riscos associados às práticas neles desenvolvidas, bem como os EPIs recomendados para permanecer no local.

Além das instruções que os usuários recebem dos professores e dos assistentes e técnicos, cada laboratório tem em local visível cartazes informativos reforçando as normas de segurança e a necessidade de emprego dos EPIs.

No ciclo de autoavaliação institucional há uma pesquisa periódica da infraestrutura de toda a Universidade, e os resultados, por meio do Relatório de Autoavaliação Institucional, são entregues à Gestão para que os dados ali apontados sejam absorvidos pelo Planejamento Estratégico da Instituição, que se responsabiliza por tornar aquela recomendação uma ação específica de determinada área ou por transformá-la em um projeto dentro do planejamento.

Os laboratórios de formação básica e específica atendem às necessidades do curso de acordo com o PPC, as respectivas normas de funcionamento e a utilização e segurança disponibilizadas em cada um deles. Apresentam dimensões e distribuição compatíveis com o número de alunos.

No curso de Educação Física, os docentes utilizam o laboratório com a turma quando necessário, conforme o agendamento geralmente, realizado no início do semestre letivo. Há manutenção periódica dos equipamentos, instalações físicas e serviços de apoio técnico. O serviço de apoio técnico é realizado por técnicos da área de formação. Há recursos de tecnologias da informação e comunicação adequados às atividades desenvolvidas nos laboratórios, os quais possuem quantidade de insumos, materiais e equipamentos condizentes com os espaços físicos e o número de vagas.

Há também avaliação periódica semestral quanto às demandas, aos serviços prestados e à qualidade dos laboratórios, e os resultados são utilizados pela gestão para planejar a melhoria da qualidade do atendimento, da demanda existente e futura e das aulas ministradas.

5.9.1 Laboratórios de formação básica

No curso de Educação Física, os laboratórios utilizados para a formação básica são laboratórios institucionais compartilhados.

5.9.2 Laboratórios de formação específica

No curso de Educação Física, os laboratórios utilizados para a formação específicas são laboratórios institucionais compartilhados, como: Laboratório de Práticas Pedagógicas - LAPPE, laboratório de informática, laboratório de anatomia, pedagogia do movimento, laboratório de Biomecânica, de dança, tatame, academia, piscina e pista de atletismo, entre outros.

5.10 Comitê de Ética em Pesquisa e Comitê de Ética na Utilização de Animais

O Comitê de Ética em Pesquisa (CEP/Univille) foi instituído em agosto de 2000 pelo Conselho de Ensino, Pesquisa e Extensão da Universidade para avaliar os projetos de pesquisa que envolvem em sua metodologia, seres humanos. Está homologado na CONEP (Comissão Nacional de Ética em Pesquisa) desde 2003, ou seja, em novembro de 2022 estará comemorado 19 anos desde a abertura oficial.

O Comitê de Ética em Pesquisa da Univille tem como finalidade básica defender os interesses dos participantes da pesquisa em sua integridade e dignidade, contribuindo para o desenvolvimento da pesquisa dentro dos padrões éticos consensualmente aceitos e legalmente preconizados. É um colegiado inter e transdisciplinar, com “múnus público”, de caráter consultivo, deliberativo e educativo, com o dever de cumprir e fazer cumprir os aspectos éticos das normas vigentes de pesquisa envolvendo seres humanos, de acordo com o disposto na legislação vigente, suas normas complementares e quaisquer outras regulamentações que venham a ser legalmente aprovadas.

O comitê funciona de maneira autônoma na Univille, tudo o que é feito é regimentado por um documento interno aprovado em reunião de colegiado da Pró-Reitoria de Pesquisa e Pós-graduação. Está atrelado a este setor dentro da universidade, pois os membros analisam projetos de pesquisa. A Univille é chamada de proponente de pesquisa quando do envio do projeto pelo pesquisador dentro da universidade, ou seja, a Univille está propondo a pesquisa por meio de seus cursos (de onde provém os projetos).

Além do CEP da Univille, que foi um dos primeiros a receber deferimento de instauração, há mais outros cinco comitês na cidade. O Nosso CEP auxilia, sempre que possível ou necessário, instituições parceiras. Projetos que não são da Univille também vem para a nossa apreciação mensalmente. Não há problema na análise, pois muitos desses lugares não têm CEP para avaliar.

A Univille utiliza-se de um sistema de dados via web, por meio do qual pode receber os projetos de pesquisa para análise dos membros. O sistema se chama Plataforma Brasil e por meio dele, os pesquisadores de todo território nacional podem salvar o projeto de pesquisa e documentos para análise. Se o pesquisador é da Univille, naturalmente o projeto pode ser analisado pela Univille. Caso contrário, a CONEP pode indicar outro CEP para analisar os documentos. Nenhum pesquisador pode ficar sem parecer do CEP. Uma vez por mês, os projetos são recebidos (há um cronograma anual para recebimento) e distribuídos aos membros do CEP. Eles analisam os documentos e o relator emite o parecer. Há uma reunião mensal em que todos os membros discutem sobre os projetos enviados e cada um pode dar seu parecer sobre cada projeto. A decisão que prevalece sobre o projeto é a da maioria. Depois da reunião e decisão do colegiado sobre cada projeto protocolado, a presidência emite parecer consubstanciado para que o pesquisador saiba a decisão do CEP. Tudo feito por meio do sistema Plataforma Brasil. O pesquisador recebe um e-mail com essa decisão, disparado pelo sistema, indicando que o parecer foi liberado e precisa responder ao comitê dentro de trinta dias. Depois de respondido corretamente, o CEP emite parecer final aprovado, o qual, o pesquisador também recebe e-mail informando a decisão e dessa forma, ele consegue ir a campo fazer a coleta. A coleta não pode ser executada antes da aprovação.

O CEP possui membros de diversas áreas (Ciências Humanas, Ciências Sociais, Área da Saúde, da Engenharia, da Economia, entre outros) e diversas formações (História, Farmácia, Psicologia, Sociologia, Design, Engenharia Ambiental e Sanitária, Engenharia Química, Educação Física, Odontologia, Biologia, Direito), levando em consideração que há membros de ambos os sexos. Atualmente estamos com 18 (dezoito) membros ativos, contando com os dois representantes de usuários e o suplente. Desses 18 (dezoito) membros, 10 (dez) deles são doutores em suas respectivas áreas. Outros 6 (seis) são mestres em suas respectivas áreas e os representantes de usuários e suplente variam entre uma especialista e dois de formação técnica.

O CEP possui ainda uma secretária exclusiva para as atividades do setor. O atendimento ocorre em sala exclusiva para assuntos do Comitê de Ética em Pesquisa, em que há armários com arquivos, acesso à internet e telefonia, todos igualmente exclusivos. Tivemos uma pequena mudança no layout da sala, com adequação de espaço e móveis, no entanto, ainda estamos na mesma sala, como informado abaixo. O horário de atendimento é de segunda a sexta-feira, das 08h00 às 17h00, com intervalo para almoço de uma hora.

Quanto à demanda de projetos de pesquisa, em 2021 foram avaliados 281 protocolos, sendo 120 no primeiro semestre e 161 protocolos no segundo semestre.

O Comitê de Ética em Pesquisa no Uso de Animais – CEUA tem por finalidade cumprir e fazer cumprir, no âmbito da Univille e nos limites de suas atribuições, o disposto na legislação aplicável à utilização de animais para o ensino e a pesquisa, caracterizando-se a sua atuação como educativa, consultiva, de assessoria e fiscalização nas questões relativas à matéria de que trata o Regimento.

O CEUA é o componente essencial para aprovação, controle e vigilância das atividades de criação, ensino e pesquisa científica com animais, bem como para garantir o cumprimento das normas de controle da experimentação animal editadas pelo CONCEA (O Conselho Nacional de Controle de Experimentação Animal) as resoluções dos Conselhos Superiores da UNIVILLE, bem como quaisquer outras regulamentações que venham a ser legalmente aprovadas.

O CEUA da Univille está homologado pelo CONCEA, pertence a própria instituição e pode prestar atendimento a instituições parceiras.

REFERÊNCIAS

ARROZ em Massaranduba: áreas de plantação tomam 70% do município. **OCPNews**. Disponível em: <https://ocp.news/economia/arroz-que-ganhou-ate-festa-e-um-dos-pilares-da-economia-demassaranduba>. Acesso em: 20 set. 2021.

ASSOCIAÇÃO EMPRESARIAL DE SÃO BENTO DO SUL – ACISBS. **Panorama socioeconômico de São Bento do Sul**. São Bento do Sul, 2015.

ASSOCIAÇÃO EMPRESARIAL DE SÃO BENTO DO SUL – ACISBS. **Síntese conjuntural**. Disponível em: https://panoramasbs.org.br/sintese_conjuntural. Acesso em: 20 set 2021.

BANDEIRA, D. R. **Ceramistas pré-coloniais da Baía da Babitonga, SC – arqueologia e etnicidade**. Tese (Doutorado) – Universidade Estadual de Campinas, Campinas, 2004.

BANDEIRA, D. R. **Povos sambaquianos: os construtores dos montes de conchas e os mais antigos moradores da Baía da Babitonga**. Joinville Ontem e Hoje, Joinville, p. 4-9, 2005. Disponível em: <http://learqjlle.blogspot.com.br/p/arque.html>. Acesso em: 30 ago. 2016.

BANDEIRA, D. R.; OLIVEIRA, E. L.; SANTOS, A. M. P. Estudo estratigráfico do perfil nordeste do Sambaqui Cubatão I, Joinville/SC. **Revista do Museu de Arqueologia e Etnologia**, São Paulo, v. 19, p. 119-142, 2009. Disponível em: <http://learqjlle.blogspot.com.br/p/arque.html>. Acesso em: 30 ago. 2016.

BENETTI, E. **Dependência da economia portuária tem que diminuir e turismo pode ser saída, diz prefeito de São Francisco do Sul**. **NSC Total**, 10 ago. 2019. Disponível em: <https://www.nsctotal.com.br/colunistas/estela-benetti/dependencia-da-economia-portuaria-tem-que-diminuir-eturismo-pode-ser>. Acesso em: 18 fev. 2021.

BRASIL. Ministério da Educação. **Base Nacional Comum Curricular**. 2017. Disponível em: <http://basenacionalcomum.mec.gov.br/> acesso em julho/2023.

BRASIL. **Diretrizes e normas nacionais para a oferta de programas e cursos de educação superior na modalidade a distância**: Resolução n.º 1, de 11 de março de 2016, da Câmara de Educação Superior do Conselho Nacional de Educação (CNE). Brasília: CNE, 2016. Disponível em: http://portal.mec.gov.br/index.php?option=com_docman&view=download&alias=35541-rescne-ces-001-14032016-pdf&category_slug=marco-2016-pdf&Itemid=30192. Acesso em: 20 set. 2016.

BRASIL. **Lei n.º 13.005, de 25 de junho de 2014**. Aprova o Plano Nacional de Educação (PNE) e dá outras providências. 2014. Disponível em: http://www.planalto.gov.br/CCIVIL_03/_Ato2011-2014/2014/Lei/L13005.htm. Acesso em: 28 set. 2016.

BRASIL. Ministério da Educação. **Parecer CNE/CP n.º 003 de 10 março de 2004**. Brasília, 2004. Disponível em: portal.mec.gov.br/cne/arquivos/pdf/003.pdf.

BRASIL. Ministério da Educação. **Resolução n.º 1 de 30 de maio de 2012**. Estabelece diretrizes nacionais para a educação em direitos humanos. Brasília, 2012. Disponível em: http://portal.mec.gov.br/index.php?option=com_content&id=17810&Itemid=866.

BRASIL. Presidência da República. **Lei n.º 9.795 de 27 de abril de 1999**. Dispõe sobre a educação ambiental, institui a Política Nacional de Educação Ambiental e dá outras providências. Brasília, 1999. Disponível em: http://www.planalto.gov.br/ccivil_03/leis/l9795.htm.

CÂMARA MUNICIPAL DE GARUVA. **Histórico do município**. Disponível em: https://www.camaragaruva.sc.gov.br/imprensa/imprensa/o-Municipio/1/2016/1#lista_texto_news. Acesso em: 20 set. 2021.

CAM EMPREENDIMENTOS. **Jaraguá do Sul: um dos maiores parques industriais do país**. Disponível em: <https://www.camempreendimentos.com.br/jaragua-do-sul/>. Acesso em: 20 set. 2021.

CAMPO ALEGRE. **Portal Municipal de Turismo de Campo Alegre**. Disponível em: <https://turismo.campoalegre.sc.gov.br/o-que-fazer/item/estrada-imperial-dona-francisca>. Acesso em: 20 set. 2021.

CAVALCANTI, Lana de Souza. **A formação profissional em geografia**. Disponível em: <http://www2.unucseh.ueg.br/ceped/edipe/anais/ledipe/sessao-lana.htm>

COELHO, I.; SOSSAI, F. C. (org.). **Univille: 50 anos de ensino superior em Joinville e região (1965-2015)**. Joinville: Editora Univille, 2015.

COLL, Cesar; MONOREO, Carlos. **Psicologia da educação virtual: aprender e ensinar com as tecnologias da informação e comunicação**. (Trad. Naila Freitas). Porto Alegre: Artmed, 2010.

CURY, A.; CARDOSO, C. **Economia brasileira cresce 0,1% em 2014**, diz IBGE. G1, 27 mar. 2015. Disponível em: <http://g1.globo.com/economia/noticia/2015/03/economia-brasileira-cresce-01-em2014-diz-ibge.html>. Acesso em: 20 set. 2021.

DELORS, J. **Educação: um tesouro a descobrir**. Relatório para a Unesco da Comissão Internacional sobre Educação para o Século XXI. 4. ed. São Paulo: Cortez, 2000.

EMPRESA DE PESQUISA AGROPECUÁRIA E EXTENSÃO RURAL DE SANTA CATARINA – EPAGRI. **Turismo náutico é aposta da pesca artesanal em Balneário Barra do Sul**. 2020. Disponível em: <https://www.epagri.sc.gov.br/index.php/2020/09/25/turismo-nautico-e-aposta-da-pescaartesanal-em-balneario-barra-do-sul/>. Acesso em: 20 set. 2021.

FAZCOMEX. **Exportações de Joinville-SC**: entenda. Disponível em: <https://www.fazcomex.com.br/blog/exportacoes-de-joinville-sc/>. Acesso em: 20 set. 2021.

FEDERAÇÃO DAS INDÚSTRIAS DO ESTADO DE SANTA CATARINA – FIESC. **Perfil e oportunidade de exportação e investimentos**. 2020. Disponível em: <https://www2.fiescnet.com.br/web/uploads/recursos/82368da4d9409835bf256b142c7b65bb.pdf>. Acesso em: 18 fev. 2021.

FLEURY, M. T. L.; FLEURY, A. **Construindo o conceito de competência**. Revista de Administração Contemporânea, edição especial, 2001. Disponível em: <http://www.scielo.br/pdf/rac/v5nspe/v5nspea10.pdf>. Acesso em: 16 out. 2016.

FREIRE, P. **Pedagogia da autonomia**: saberes necessários à prática educativa. 9. ed. São Paulo: Paz e Terra, 1998.

FUNDAÇÃO EDUCACIONAL DA REGIÃO DE JOINVILLE – FURJ. **Estatuto da Fundação Educacional da Região de Joinville**. Resolução do Conselho de Administração da Fundação Educacional da Região de Joinville n.º 11/14, de 31 de julho de 2014. Joinville, 2014a.

GONÇALVES, A. P. **14 marcas de empresas de Jaraguá do Sul conhecidas no Brasil inteiro**. OCPNews, 24 fev. 2021. Disponível em: <https://ocp.news/economia/10-marcas-de-empresas-dejaragua-do-sul-que-voce-encontra-no-brasil-inteiro>. Acesso em: 20 set. 2021.

GOVERNO DE SANTA CATARINA. **Barra Velha**. Disponível em: <https://www.sc.gov.br/conhecasc/municipios-de-sc/barra-velha>. Acesso em: 20 set. 2021.

GUARATUBA. Portal da Cidade. **Guaratuba 250 anos**. Disponível em: <https://guaratuba.portaldacidade.com/historia-de-guaratuba-pr>. Acesso em: 20 set. 2021.

GUIA RIOMAFRA. **Dados da cidade de Mafra** – Santa Catarina. Disponível em: <http://www.guiariomafra.com.br/dados-da-cidade-de-mafra>. Acesso em: 20 set. 2021.

HALL, R. H. **Organizações: estruturas, processos e resultados**. 8. ed. São Paulo: Pearson Prentice Hall, 2004.

INSTITUTE FOR THE FUTURE – IFTF. **Future Work Skills 2020**. Califórnia, 2011.

INSTITUTO BRASILEIRO DE GEOGRAFIA E ESTATÍSTICA – IBGE. **Cidades – Araquari**. Disponível em: <https://cidades.ibge.gov.br/brasil/sc/araquari/panorama>. Acesso em: 20 set. 2021a.

INSTITUTO BRASILEIRO DE GEOGRAFIA E ESTATÍSTICA – IBGE. **Cidades – Balneário Barra do Sul**. Disponível em: <https://cidades.ibge.gov.br/brasil/sc/balneario-barra-do-sul/panorama>. Acesso em: 20 set. 2021b.

INSTITUTO BRASILEIRO DE GEOGRAFIA E ESTATÍSTICA – IBGE. **Cidades – Barra Velha**. Disponível em: <https://cidades.ibge.gov.br/brasil/sc/barravelha/panorama>. Acesso em: 20 set 2021c.

INSTITUTO BRASILEIRO DE GEOGRAFIA E ESTATÍSTICA – IBGE. **Cidades – Campo Alegre**. Disponível em: <https://cidades.ibge.gov.br/brasil/sc/campo-alegre/panorama>. Acesso em: 20 set. 2021d.

INSTITUTO BRASILEIRO DE GEOGRAFIA E ESTATÍSTICA – IBGE. **Cidades – Corupá**. Disponível em: <https://cidades.ibge.gov.br/brasil/sc/corupa/panorama>. Acesso em: 20 set. 2021e.

INSTITUTO BRASILEIRO DE GEOGRAFIA E ESTATÍSTICA – IBGE. **Cidades – Garuva**. Disponível em: <https://cidades.ibge.gov.br/brasil/sc/garuva/panorama>. Acesso em: 20 set. 2021f.

INSTITUTO BRASILEIRO DE GEOGRAFIA E ESTATÍSTICA – IBGE. **Cidades – Geral**. Disponível em: <https://cidades.ibge.gov.br>. Acesso em: 20 set 2021g.

INSTITUTO BRASILEIRO DE GEOGRAFIA E ESTATÍSTICA – IBGE. **Cidades – Guaramirim**. Disponível em: <https://cidades.ibge.gov.br/brasil/sc/Guaramirim/panorama>. Acesso em: 20 set. 2021h.

INSTITUTO BRASILEIRO DE GEOGRAFIA E ESTATÍSTICA – IBGE. **Cidades – Guaratuba**. Disponível em: <https://cidades.ibge.gov.br/brasil/sc/guaratuba/panorama>. Acesso em: 20 set. 2021i.

INSTITUTO BRASILEIRO DE GEOGRAFIA E ESTATÍSTICA – IBGE. **Cidades – Itapoá**. Disponível em: <https://cidades.ibge.gov.br/brasil/sc/itapoa/panorama>. Acesso em: 20 set. 2021j.

INSTITUTO BRASILEIRO DE GEOGRAFIA E ESTATÍSTICA – IBGE. **Cidades – Jaraguá do Sul**. Disponível em: <https://cidades.ibge.gov.br/brasil/sc/jaragua-do-sul/panorama>. Acesso em: 20 set. 2021k.

INSTITUTO BRASILEIRO DE GEOGRAFIA E ESTATÍSTICA – IBGE. **Cidades – Joinville**. Disponível em: <https://cidades.ibge.gov.br/brasil/sc/Joinville/panorama>. Acesso em: 20 set 2021l.

INSTITUTO BRASILEIRO DE GEOGRAFIA E ESTATÍSTICA – IBGE. **Cidades – Mafra**. Disponível em: <https://cidades.ibge.gov.br/brasil/sc/mafra/panorama>. Acesso em: 20 set 2021m.

INSTITUTO BRASILEIRO DE GEOGRAFIA E ESTATÍSTICA – IBGE. **Cidades – Massaranduba**. Disponível em: <https://cidades.ibge.gov.br/brasil/sc/Massaranduba/panorama>. Acesso em: 20 set. 2021n.

INSTITUTO BRASILEIRO DE GEOGRAFIA E ESTATÍSTICA – IBGE. **Cidades – Rio Negrinho**. Disponível em: <https://cidades.ibge.gov.br/brasil/sc/rio-negrinho/panorama>. Acesso em: 20 set. 2021o.

INSTITUTO BRASILEIRO DE GEOGRAFIA E ESTATÍSTICA – IBGE. **Cidades – São Bento do Sul**. Disponível em: <https://cidades.ibge.gov.br/brasil/sc/sao-bento-do-sul/panorama>. Acesso em: 20 set. 2021p.

INSTITUTO BRASILEIRO DE GEOGRAFIA E ESTATÍSTICA – IBGE. **Cidades – São Francisco do Sul**. Disponível em: <https://cidades.ibge.gov.br/brasil/sc/sao-francisco-do-sul/panorama>. Acesso em: 20 set. 2021q.

INSTITUTO BRASILEIRO DE GEOGRAFIA E ESTATÍSTICA – IBGE. **Cidades – São João do Itaperiú**. Disponível em: <https://cidades.ibge.gov.br/brasil/sc/sao-joao-do-itaperiu/panorama>. Acesso em: 20 set. 2021r.

INSTITUTO BRASILEIRO DE GEOGRAFIA E ESTATÍSTICA – IBGE. **Cidades – Schroeder**. Disponível em: <https://cidades.ibge.gov.br/brasil/sc/schroeder/panorama>. Acesso em: 20 set. 2021s.

INSTITUTO BRASILEIRO DE GEOGRAFIA E ESTATÍSTICA – IBGE. **População residente estimada**. Disponível em: <https://sidra.ibge.gov.br/tabela/6579>. Acesso em: 20 set. 2021t.

INSTITUTO BRASILEIRO DE GEOGRAFIA E ESTATÍSTICA – IBGE. **Sidra – Produto Interno Bruto dos Municípios**. Disponível em: <https://sidra.ibge.gov.br/tabela/5938>. Acesso em: 20 set. 2021u.

INVESTIMENTO de peso. Tecnológica, ed. 111, fev. 2005. Disponível em: https://issuu.com/publicare/docs/tecno_fev_2005. Acesso em: 21 set. 2021.

JIMÉNEZ-JIMÉNEZ, D.; SANZ-VALLE; R. **Innovation, organizational learning, and performance**. Journal of Business Research, v. 64, n. 4, p. 408-417, 2011.

Disponível em:
https://www.researchgate.net/publication/222417149_Innovation_organizational_learning_and_performance. Acesso em: 24 set. 2015.

JOINVILLE é a terceira cidade mais rica do Sul do país. NDMAIS, 12 jan. 2021. Disponível em: <https://ndmais.com.br/economia-sc/joinville-e-a-terceira-cidade-mais-rica-do-sul-do-pais/>. Acesso em: 20 set. 2021.

JOINVILLE tem 19 entre as 500 maiores empresas do Sul do país. Revista Amanhã, 2016. Disponível em: <http://sh.adv.br/pt/noticia/joinville-tem-19-entre-as-500-maiores-empresas-do-sul-do-pais>. Acesso em: 20 set. 2021.

KOIWASKI, D. **Corupá completa 122 anos com desenvolvimento econômico e turístico em alta.** OCPNews, 7 jul. 2019. Disponível em: <https://ocp.news/geral/corupa-completa-122-anos-comdesenvolvimento-economico-e-turistico-em-alta>. Acesso em: 21 set. 2021.

KOTLER, P.; KELLER, K. L. **Administração de marketing.** 12. ed. São Paulo: Pearson Prentice Hall, 2006.

KUNSCH, M. M. K. **Planejamento de relações públicas na comunicação integrada.** 4. ed. rev., atual. e ampl. São Paulo: Summus, 2003.

KUTACH, F. **Pioneirismo entrelaçado com a história de São Bento do Sul.** A Gazeta, São Bento do Sul, 23 set. 2014. Disponível em: <http://www.gazetasbs.com.br/site/noticias/pioneirismoentrelacado-com-a-historia-de-sao-bento-do-sul-1086#:~:text=São%20Bento%20do%20Sul%20foi,a%20região%20pertencia%20ao%20Paraná>. Acesso em: 20 set. 2021.

LEAL, P. **Guaramirim 71 anos: força econômica em pleno desenvolvimento e expansão.** OCP News, 28 ago. 2020a. Disponível em: <https://ocp.news/economia/guaramirim-71-anos-forcaeconomica-em-pleno-desenvolvimento-e-expansao>. Acesso em: 20 set. 2021.

LEAL, P. **Schroeder 56 anos: com aumento populacional, município fortalece sua economia.** OCP News, 3 out. 2020b. Disponível em: <https://ocp.news/economia/schroeder-56-anos-comaumentopopulacional-municipio-fortalece-sua-economia>. Acesso em: 20 set. 2021.

MINISTÉRIO DA EDUCAÇÃO – MEC. **Planejando a próxima década: conhecendo as 20 metas do Plano Nacional de Educação.** Brasília, 2014. Disponível em: http://pne.mec.gov.br/images/pdf/pne_conhecendo_20_metas.pdf. Acesso em: 13 mar. 2016.

MINTZBERG, H. **Managing: desvendando o dia a dia da gestão.** 12. ed. São Paulo: Cortez, 2010.

MORIN, E. **A cabeça bem-feita: repensar a reforma, reformar o pensamento.** 10. ed. Rio de Janeiro: Bertrand Brasil, 2004.

O POTENCIAL econômico do norte catarinense: conheça os motivos para investir na região. G1, 10 abr. 2019. Disponível em: <https://g1.globo.com/sc/santa-catarina/especial-publicitario/irineu-imoveis/araquari-a-bola-da-vez/noticia/2019/04/10/o-potencial-economico-do-nortecatarinense-conheca-os-motivos-para-investir-na-regiao.ghtml>. Acesso em: 20 set. 2021.

O PRESENTE RURAL. Frigorífico São João, de São João do Itaperiú (SC), é o nono parceiro do Programa Carne Angus Certificada. 2014. Disponível em: <https://opresenterural.com.br/frigorifico-sao-joao-de-sao-joao-do-itaperiu-sc-e-o-nono-parceiro-do-programa-carne-anguscertificada/>. Acesso em: 20 set. 2021.

ORGANIZAÇÃO MUNDIAL DE SAÚDE – OMS. Painel do coronavírus da OMS (covid-19). 2021. Disponível em: <https://covid19.who.int/>. Acesso em: 3 nov. 2021.

ORGANIZAÇÃO PAN-AMERICANA DE SAÚDE (OPAS). Histórico da pandemia de covid-19. 2020. Disponível em: <https://www.paho.org/pt/covid19/historico-da-pandemia-covid-19>. Acesso em: 20 jun. 2021.

O’SULLIVAN, D. Development of integrated manufacturing systems. Computer Integrated Manufacturing Systems, v. 5, n. 1, p. 39-53, 1992.

PORTAL DA CIDADE. Guaratuba 250 anos. Disponível em: <https://guaratuba.portaldacidade.com/historia-de-guaratuba-pr>. Acesso em: 20 set. 2021.

PORTO DE SÃO FRANCISCO DO SUL. Porto completa 65 anos. Disponível em: <https://portosaofrancisco.com.br/saiba-mais/id/101>. Acesso em: 20 set. 2021.

PORTO ITAPOÁ. O Porto Itapoá está entre os maiores terminais portuários de contêineres do Brasil. Disponível em: <https://www.portoitapoa.com/porto-itapoa/>. Acesso em: 25 out. 2021.

PREFEITURA MUNICIPAL DE ARAQUARI. Araquari. Disponível em: <https://www.araquari.sc.gov.br>. Acesso em: 20 set. 2021.

PREFEITURA MUNICIPAL DE BALNEÁRIO BARRA DO SUL. Balneário Barra do Sul. Disponível em: <https://balneariobarradosul.atende.net/#!/tipo/pagina/valor/1>. Acesso em: 20 set. 2021.

PREFEITURA MUNICIPAL DE CAMPO ALEGRE. Campo Alegre. Disponível em: <https://www.campoalegre.sc.gov.br/cms/pagina/ver/codMapaltem/28660>. Acesso em: 20 set. 2021.

PREFEITURA MUNICIPAL DE CORUPÁ. Corupá. Disponível em: <https://corupa.atende.net/#!/tipo/pagina/valor/52>. Acesso em: 20 set. 2021.

PREFEITURA MUNICIPAL DE GARUVA. Economia. Disponível em: <https://garuva.atende.net/cidadao/pagina/economia>. Acesso em: 20 set. 2021.

PREFEITURA MUNICIPAL DE ITAPOÁ. **Aspectos econômicos**. Disponível em: <https://www.itapoa.sc.gov.br/cms/pagina/ver/codMapaltem/22510>. Acesso em: 21 set. 2021.

PREFEITURA MUNICIPAL DE MASSARANDUBA. **Economia do município**. Disponível em: <https://massaranduba.atende.net/cidadao/pagina/economia-do-municipio>. Acesso em: 20 set. 2021.

PREFEITURA MUNICIPAL DE RIO NEGRINHO. **Perfil socioeconômico**. 2015. Disponível em: <https://www.rionegrinho.sc.gov.br/download.php?id=3549>. Acesso em: 20 set. 2021.

PREFEITURA MUNICIPAL DE SÃO BENTO DO SUL. **São Bento do Sul em números**. Disponível em: <https://www.saobentodosul.sc.gov.br/sao-bento-sul-em-numeros>. Acesso em: 20 set. 2021.

PREFEITURA MUNICIPAL DE SÃO FRANCISCO DO SUL. **Economia**. Disponível em: <https://www.saofranciscodosul.sc.gov.br/economia>. Acesso em: 20 set 2021.

PREFEITURA MUNICIPAL DE SÃO JOÃO DE ITAPERIÚ. **São João do Itaperiú**. Disponível em: <http://www.pmsji.sc.gov.br/cms/pagina/ver/codMapaltem/35575>. Acesso em: 20 set. 2021.

PREFEITURA MUNICIPAL DE SCHROEDER. **História**. Disponível em: <https://www.schroeder.sc.gov.br/cms/pagina/ver/codMapaltem/32646>. Acesso em: 20 set. 2021.

PROJECT MANAGEMENT INSTITUTE – PMI. **Um guia do conhecimento em gerenciamento de projetos** (guia PMBoK®. Project Management Institute). 5. ed. São Paulo: Saraiva, 2014.

RAMPELOTTI, L. **Guaratuba 249 anos: agricultura e pesca movimentam a economia da cidade**. JBLitoral, 28 abr. 2020. Disponível em: <https://jblitoral.com.br/guaratuba-249-anos-agricultura-epesca-movimentam-a-economia-da-cidade>. Acesso em: 20 set 2021.

SANTOS, B. de S. **Introdução a uma ciência pós-moderna**. 4. ed. Rio de Janeiro: Graal, 1989.

SECRETARIA DE PLANEJAMENTO URBANO E DESENVOLVIMENTO SUSTENTÁVEL – SEPUD. **Joinville em Dados – 2020**. Joinville: Prefeitura de Joinville, 2020. Disponível em: <https://www.joinville.sc.gov.br/publicacoes/joinville-cidade-em-dados-2020/>. Acesso em: 20 set. 2021.

SANTOS, Milton. **Por uma geografia nova**. São Paulo: Edusp, 1978.

SANTOS, Milton. **A natureza do espaço: técnica e tempo, razão e emoção**. São Paulo: Edusp, 2002.

SERVIÇO BRASILEIRO DE APOIO ÀS MICRO E PEQUENAS EMPRESAS DE SANTA CATARINA – SEBRAE/SC. **Cadernos de desenvolvimento** – Barra Velha.

2019a. Disponível em:
<https://datasebrae.com.br/municipios/sc/m/Barra%20Velha%20-%20Cadernos%20de%20Desenvolvimento.pdf>. Acesso em: 20 set. 2021.

SERVIÇO BRASILEIRO DE APOIO ÀS MICRO E PEQUENAS EMPRESAS DE SANTA CATARINA – SEBRAE/SC. **Cadernos de desenvolvimento** – Campo Alegre. 2019b. Disponível em:
<https://datasebrae.com.br/municipios/sc/m/Campo%20Alegre%20-%20Cadernos%20de%20Desenvolvimento.pdf>. Acesso em: 20 set. 2021.

SERVIÇO BRASILEIRO DE APOIO ÀS MICRO E PEQUENAS EMPRESAS DE SANTA CATARINA – SEBRAE/SC. **Cadernos de desenvolvimento** – Jaraguá do Sul. 2019d. Disponível em:
<https://datasebrae.com.br/municipios/sc/m/Jaragua%20do%20Sul%20-%20Cadernos%20de%20Desenvolvimento.pdf>. Acesso em: 20 set. 2021.

SERVIÇO BRASILEIRO DE APOIO ÀS MICRO E PEQUENAS EMPRESAS DE SANTA CATARINA – SEBRAE/SC. **Cadernos de desenvolvimento** – Joinville. 2019e. Disponível em: <https://datasebrae.com.br/municipios/sc/m/Joinville%20-%20Cadernos%20de%20Desenvolvimento.pdf>. Acesso em: 20 set. 2021.

SERVIÇO BRASILEIRO DE APOIO ÀS MICRO E PEQUENAS EMPRESAS DE SANTA CATARINA – SEBRAE/SC. **Cadernos de desenvolvimento** – São Bento do Sul. 2019f. Disponível em:
<https://datasebrae.com.br/municipios/sc/m/Sao%20Bento%20do%20Sul%20-%20Cadernos%20de%20Desenvolvimento.pdf>. Acesso em: 18 fev. 2021.

SERVIÇO BRASILEIRO DE APOIO ÀS MICRO E PEQUENAS EMPRESAS DE SANTA CATARINA – SEBRAE/SC. **Cadernos de Desenvolvimento** – São Francisco do Sul. 2019g. Disponível em:
<https://datasebrae.com.br/municipios/sc/m/Sao%20Francisco%20do%20Sul%20-%20Cadernos%20de%20Desenvolvimento.pdf>. Acesso em: 18 fev. 2021.

THECITIES. **Joinville, SC.** Disponível em:
<https://www.thecities.com.br/Brasil/Santa-Catarina/Joinville/Economia/1820/>. Acesso em: 20 set. 2021.

TOMPOROSKI, A. A. et al. **Rio Negrinho em dados socioeconômicos 2019/2020**. Universidade do Contestado. Marfá: Ed. da UnC, 2020. Disponível em: https://uni-contestado-site.s3.amazonaws.com/site/biblioteca/ebook/Rio_Negrinho_em_dados_socioeconomicos.pdf. Acesso em: 20 set. 2021.

UNIVERSIDADE DA REGIÃO DE JOINVILLE – UNIVILLE. **Estatuto da Universidade da Região de Joinville**. Resolução do Conselho Universitário da Universidade da Região de Joinville n.º 09/16, de 1.º de setembro de 2016. Joinville, 2016.

UNIVERSIDADE DA REGIÃO DE JOINVILLE – UNIVILLE. **Plano de Desenvolvimento Institucional 2022-2026**. Joinville, 2022.

UNIVERSIDADE DA REGIÃO DE JOINVILLE – UNIVILLE. **Plano de Desenvolvimento Institucional 2012-2016**. Joinville, 2014a.

UNIVERSIDADE DA REGIÃO DE JOINVILLE – UNIVILLE. **Política de Acompanhamento dos Egressos**. Joinville, 2015a.

UNIVERSIDADE DA REGIÃO DE JOINVILLE – UNIVILLE. **Política de Gestão de Pessoas**. Joinville, 2015b.

UNIVERSIDADE DA REGIÃO DE JOINVILLE – UNIVILLE. **Política de Relacionamento com os Estudantes**. Joinville, 2014b.

UNIVERSIDADE DA REGIÃO DE JOINVILLE – UNIVILLE. **Projeto da Universidade da Região de Joinville**. Joinville, 1991a.

UNIVERSIDADE DA REGIÃO DE JOINVILLE – UNIVILLE. **Relatório de Serviços de Extensão e Pesquisa**. Joinville, 1991b.

UNIVERSIDADE DA REGIÃO DE JOINVILLE – UNIVILLE. **Resolução do Conselho de Ensino, Pesquisa e Extensão da Universidade da Região de Joinville n.º 07/09**. Joinville, 2009.

UNIVERSIDADE DA REGIÃO DE JOINVILLE – UNIVILLE. **Resolução do Conselho Universitário da Universidade da Região de Joinville n.º 06/17**. Joinville, 2017.

UNIVERSIDADE DA REGIÃO DE JOINVILLE – UNIVILLE. **Resolução do Conselho Universitário da Universidade da Região de Joinville n.º 14/21**. Joinville, 2021.

VEEN, Wim; VRAKKING, Ben. **Homo zappiens: educando na era digital**. (Trad. Vinicius Figueira). – Porto Alegre: Artmed, 2009.

21.^a **LOJA da Havan é inaugurada em Barra Velha**. NSCTotal, 18 dez. 2010. Disponível em: <https://www.nsctotal.com.br/noticias/21a-loja-da-havan-e-inaugurada-em-barra-velha>. Acesso em: 20 set. 2021.

