



**PROJETO DE AUTORIZAÇÃO DE FUNCIONAMENTO DO CURSO DE
BIOMEDICINA**

modalidade presencial – *Campus Joinville*

**Aprovado pelo Conselho Universitário em 14/09/2023 com atualizações
aprovadas no Conselho Universitário de 11/12/2025.**

2023.

UNIVERSIDADE DA REGIÃO DE JOINVILLE – UNIVILLE**REITOR**

Alexandre Cidral

VICE-REITORA

Therezinha Maria Novais de Oliveira

PRÓ-REITOR DE INFRAESTRUTURA

Gean Cardoso de Medeiros

PRÓ-REITORA DE ENSINO

Patrícia Esther Fendrich Magri

PRÓ-REITORA DE EXTENSÃO E ASSUNTOS COMUNITÁRIOS

Yoná da Silva Dalonso

PRÓ-REITOR DE PESQUISA E PÓS-GRADUAÇÃO

Paulo Henrique Condeixa de França

DIRETOR DO *CAMPUS* SÃO BENTO DO SUL

Eduardo Silva

Elaboração

Reitoria

Vice-Reitoria

Pró-Reitoria de Ensino

Pró-Reitoria de Extensão e Assuntos Comunitários

Pró-Reitoria de Infraestrutura

Pró-Reitoria de Pesquisa e Pós-Graduação

Curso Biomedicina – Joinville

SUMÁRIO

1 DADOS GERAIS DA INSTITUIÇÃO	8
1.1 Mantenedora	8
1.2 Mantida	9
1.3 Missão, visão e valores da Univille	10
1.4 Dados socioeconômicos da região	12
1.5 Breve histórico da Furj/Univille	22
1.6 Corpo dirigente	32
1.7 Estrutura organizacional	34
1.7.1 Fundação Educacional da Região de Joinville	37
1.7.2 Universidade da Região de Joinville	37
1.7.2.2 Reitoria	42
1.7.2.3 Campi e unidades	43
1.7.2.4 Cursos de graduação e programas de pós-graduação <i>stricto sensu</i>	43
1.7.2.5 Órgãos complementares e suplementares	45
1.7.2.6 Educação a Distância (Unidade Ead - UNEaD)	46
1.8 Planejamento Estratégico Institucional (PEI).....	47
1.8.2 A estratégia	48
1.8.3 Objetivos estratégicos	49
1.8.4 Integração do Planejamento Estratégico Institucional com o Curso.....	49
2 DADOS GERAIS DO CURSO.....	51
2.1 Denominação do curso	51
2.1.1 Titularidade	51
2.2 Endereços de funcionamento do curso	51
2.3 Ordenamentos legais do curso	52
2.4 Modalidade.....	52
2.5 Número de vagas autorizadas.....	52
2.6 Conceito Enade e Conceito Preliminar de Curso	52

2.7 Período (turno) de funcionamento.....	52
2.8 Carga horária total do curso.....	53
2.9 Regime e duração.....	53
2.10 Tempo de integralização.....	53
2.11 Formas de ingresso.....	53
3. ORGANIZAÇÃO DIDÁTICO-PEDAGÓGICA.....	55
3.1 Política institucional de ensino de graduação.....	55
3.2 Política institucional de extensão	58
3.3 Política institucional de pesquisa	62
3.4 Histórico do curso.....	65
3.5 Justificativa da necessidade social do curso (contexto educacional)	66
3.6 Proposta filosófica da Instituição e do curso	68
3.6.1 Educação para o século XXI.....	68
3.6.2 Universidade	79
3.6.3 Concepção filosófica específica do curso	81
3.7 Objetivos do curso	81
3.7.1 Objetivo geral do curso.....	81
3.7.2 Objetivos específicos do curso.....	82
3.8 Perfil profissional do egresso e campo de atuação	83
3.8.1 Perfil profissional do egresso	83
3.8.2 Campo de atuação profissional	84
3.9 Estrutura curricular e conteúdos curriculares.....	84
3.9.1 Matriz curricular.....	85
3.9.2 Ementas e referencial bibliográfico	90
3.9.3 Integralização do curso.....	123
3.9.4 Abordagem dos temas transversais: educação ambiental, educação das relações étnico-raciais e educação em direitos humanos	128
3.9.5 Atividades extracurriculares	130
3.10 Metodologia de ensino-aprendizagem.....	132
3.11 Inovação pedagógica e curricular.....	134
3.12 Flexibilização curricular	135
3.13 Procedimentos de avaliação dos processos de ensino e aprendizagem.....	136

3.14 Apoio ao discente.....	138
3.14.1 Central de Relacionamento com o Estudante.....	139
3.14.2 Central de Atendimento Acadêmico	140
3.14.3 Programas de bolsa de estudo	141
3.14.4 Crédito universitário.....	145
3.14.5 Assessoria Internacional	146
3.14.6 Diretório Central dos Estudantes e representação estudantil	147
3.14.7 Coordenação ou área	147
3.14.8 Outros serviços oferecidos	148
3.15 Gestão do curso e os processos de avaliação interna e externa	150
3.16 Atividades de tutoria	154
3.17 Conhecimento, habilidades e atitudes necessárias às atividades de tutoria	156
3.18 Tecnologias de informação e comunicação no processo de ensino e aprendizagem	158
3.19 Ambiente Virtual de Aprendizagem	162
3.20 Material didático	162
3.21 Número de vagas.....	166
4. GESTÃO DO CURSO E PROFISSIONAIS DA EDUCAÇÃO	169
4.1 Gestão do curso	169
4.2 Colegiado do curso	170
4.3 Coordenação do curso.....	171
4.4 Núcleo Docente Estruturante do curso	174
4.5 Equipe multidisciplinar	174
4.6 Mecanismos de interação entre docentes, tutores e estudantes.....	175
4.7 Corpo docente do curso	175
4.8 Corpo de tutores do curso.....	177
5 INFRAESTRUTURA	180
5.1 <i>Campus Joinville</i>	181
5.2 Salas/gabinetes de trabalho para professores de tempo integral	183
5.3 Espaço de trabalho para coordenação do curso e serviços acadêmicos.....	185
5.4 Espaço para os professores do curso (sala dos professores)	185

5.5 Salas de aula.....	186
5.5.1 Campus Joinville	186
5.6 Acesso dos alunos a equipamentos de informática	187
5.7 Biblioteca – Sistema de Bibliotecas da Univille (Sibiville).....	191
5.7.1 Espaço físico, horário e pessoal administrativo	192
5.7.2 Acervo	194
5.7.3 Serviços prestados/formas de acesso e utilização	195
5.7.4 Acesso a bases de dados	196
5.7.5 Biblioteca virtual Minha Biblioteca	197
5.7.6 Acervo específico do curso.....	197
5.8 Laboratórios.....	198
5.8.1 Laboratórios de formação básica	201
5.8.2 Laboratórios de formação específica	201
5.9 Comitê de Ética em Pesquisa e Comitê de Ética na Utilização de Animais	202

1 DADOS GERAIS DA INSTITUIÇÃO

1.1 Mantenedora

Denominação

Fundação Educacional da Região de Joinville – FURJ

CNPJ: 84.714.682/0001-94

Registro no Cartório Adilson Pereira dos Anjos do Estatuto e suas alterações:

- Estatuto da FURJ protocolo 21640, livro protocolo 7A, livro registro 1.º, fls. 002, Registro 2 em 25/5/1995;
- Primeira alteração, protocolo 70379, livro protocolo 48A, livro registro 9A, fls. 104, Registro 1304 em 14/3/2000;
- Segunda alteração, protocolo 121985, livro protocolo A92 em 21/12/2005;
- Terceira alteração, protocolo 178434, livro protocolo 140 em 6/6/2008;
- Quarta alteração, protocolo 190166, livro protocolo A062, fls. 147, Registro 15289 em 9/4/2015.

Atos legais da mantenedora

- Lei Municipal n.º 871 de 17 de julho de 1967 – autoriza o Prefeito a constituir a Fundação Joinvilense de Ensino (Fundaje);
- Lei n.º 1.174 de 22 de dezembro de 1972 – transforma a Fundaje em Fundação Universitária do Norte Catarinense (Func);
- Lei n.º 1.423 de 22 de dezembro de 1975 – modifica a denominação da Func para Fundação Educacional da Região de Joinville (FURJ).

Endereço da mantenedora

Rua Paulo Malschitzki, n.º 10 – Zona Industrial Norte

CEP 89219-710 – Joinville – SC

Telefone: (47) 3461-9201

www.univille.br

1.2 Mantida

Denominação

Universidade da Região de Joinville – Univille

Atos legais da mantida

- Credenciamento: Decreto Presidencial s/ n.º de 14/8/1996;
- A última avaliação externa que manteve o credenciamento como Universidade: Portaria MEC 524, de 9 de junho de 2020 publicada no Diário Oficial da União nº 111 de 12 de junho de 2020 retificada no Diário Oficial da União nº 129 de 8 de julho de 2020.

Endereços

Campus Joinville

Rua Paulo Malschitzki, n.º 10 – Zona Industrial Norte

CEP 89219-710 – Joinville – SC

Telefone: (47) 3461-9067

Campus São Bento do Sul

Rua Norberto Eduardo Weihermann, n.º 230 – Bairro Colonial

CEP 89288-385 – São Bento do Sul – SC

Telefone: (47) 3631-9100

Unidade Centro – Joinville

Rua Ministro Calógeras, n.º 439 – Centro

CEP 89202-207 – Joinville – SC

Telefone: (47) 3422-3021

Unidade São Francisco do Sul

Rodovia Duque de Caxias, n.º 6.365 – km 8 – Bairro Iperoba

CEP 89240-000 – São Francisco do Sul – SC

Telefone: (47) 3471-3800

1.3 Missão, visão e valores da Univille

Missão

Promover, enquanto universidade comunitária, formação humanística, científica e profissional para a sociedade por meio do ensino, da pesquisa e da extensão, comprometida com a sustentabilidade socioambiental.

Visão

Ser reconhecida nacionalmente como uma universidade comunitária, sustentável, inovadora, empreendedora, internacionalizada e de referência em ensino, pesquisa e extensão.

Valores institucionais

Ética

Construção de relacionamentos pautados na transparência, honestidade e respeito aos direitos humanos promovem o exercício da cidadania e da democracia.

Cidadania

Participação democrática, proatividade e comprometimento promovem o desenvolvimento pessoal e o bem-estar social.

Integração

Ação cooperativa e colaborativa com as comunidades interna e externa constrói o bem comum.

Inovação

Gerar e transformar conhecimento científico e tecnológico em soluções sustentáveis e aplicáveis contribui para o desenvolvimento socioeconômico.

Empreendedorismo

Relacionar-se com a capacidade de idealizar, coordenar e realizar projetos, serviços e negócios.

Responsabilidade socioambiental

Gestão de recursos e ações comprometidas com o equilíbrio socioambiental favorecem a qualidade de vida.

1.4 Dados socioeconômicos da região

Do ponto de vista geográfico, o norte catarinense (figura 1) possui uma rica mistura de relevos, climas, vegetações e recursos hídricos. Tais aspectos ganham importância quando articulados à história da ocupação humana, especialmente na microrregião de Joinville, que remonta a 6 mil anos (BANDEIRA; OLIVEIRA; SANTOS, 2009). Conforme pesquisas arqueológicas desenvolvidas por profissionais que atuam na Univille e no Museu Arqueológico de Sambaqui de Joinville, até o momento foram identificados 150 sítios de tipologia sambaqui, isto é, formações de conchas construídas por povos que habitaram o litoral do Brasil no período pré-colonial (BANDEIRA, 2005). Também de acordo com pesquisas históricas e antropológicas, no século XVI predominavam na região grupos tupis-guaranis (BANDEIRA, 2004), os quais foram paulatinamente desaparecendo ou se deslocando de maneira fragmentada, à medida que portugueses e vicentistas empreenderam a conquista do território, valendo-se do trabalho de africanos combinado com o antigo sistema colonial. Contudo, no século XIX, parte da área foi transformada em terras dotais quando Dona Francisca, irmã de D. Pedro II, se casou com o filho do Rei da França (Luís Felipe I), o Príncipe de Joinville, Francisco Fernando de Orleans.

Em 1849, mediante a assinatura de um contrato, o Príncipe e a Princesa de Joinville cederam à Sociedade Colonizadora de Hamburgo 8 léguas quadradas dessas terras para que fossem colonizadas com imigrantes germânicos. Oficialmente, a fundação de Joinville começou com a chegada da primeira leva de imigrantes europeus em 9 de março de 1851.

Figura 1 – Estado de Santa Catarina e suas mesorregiões

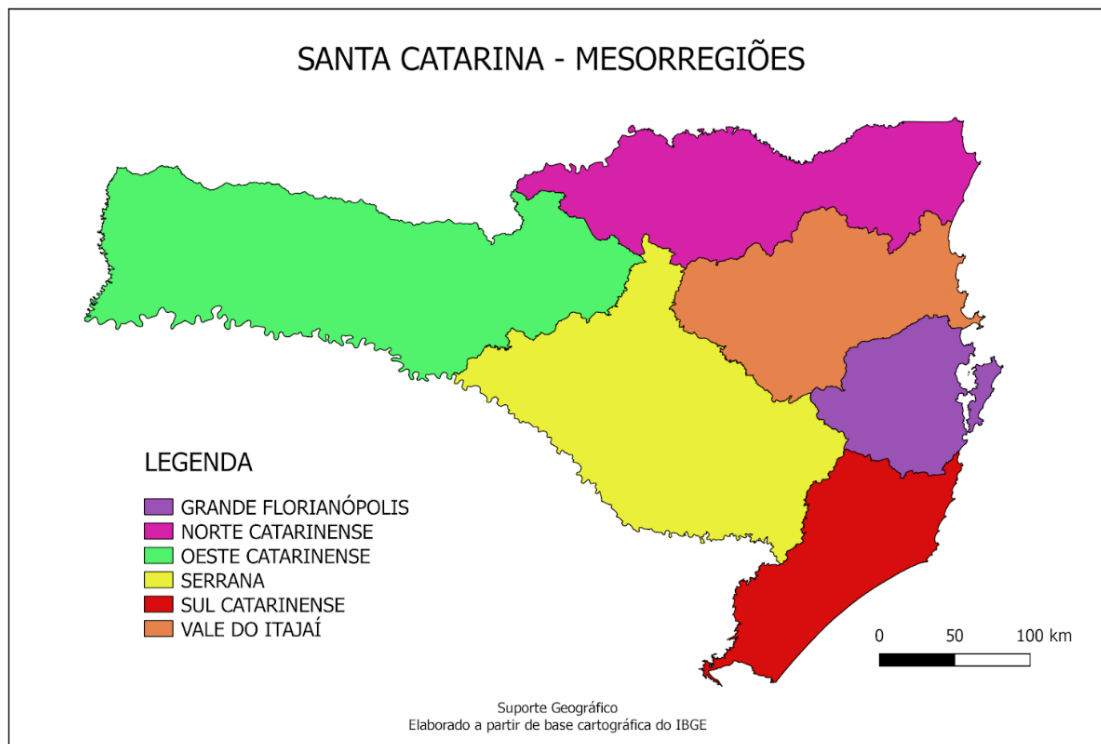

Fonte: IBGE (2021g)

O estabelecimento desses imigrantes obedeceu a um modelo distinto em relação ao que prevaleceu nas demais regiões do Brasil que também receberam imigrantes europeus em meados do século XIX. Enquanto os imigrantes enviados para as lavouras de café, principalmente no estado de São Paulo, trabalhavam em um regime de semisservidão, os que se dirigiam à Colônia Dona Francisca adquiriam lotes de terra com certa facilidade, o que lhes proporcionava relativa autonomia para desenvolver suas atividades. No lugar da exploração (monocultura escravista) ocorreu uma colonização fundamentada na pequena propriedade (policultura), baseada no trabalho familiar, decorrendo daí o rápido aparecimento do núcleo urbano, voltado à comercialização e exportação de excedentes, bem como à importação de outros gêneros.

Nas últimas décadas do século XX, a abertura econômica brasileira produziu efeitos de toda ordem na vida urbana e no quadro econômico da cidade, entre os quais se destacam a mudança do perfil das indústrias e o desenvolvimento de um projeto levado a cabo pelo poder municipal voltado a transformar Joinville em cidade

de eventos e turismo. Para tanto, o poder público valeu-se da existência de uma série de manifestações e de equipamentos culturais (criados em diferentes momentos da história local) para diversificar a economia e fomentar emprego e renda na área de serviços e de hospitalidade.

Por fim, cabe assinalar nesta breve escrita sobre a história da região a própria criação da Univille. Conforme Coelho e Sossai (2015), a iniciativa para implantar o primeiro curso de ensino superior da região foi justificada em 1965 como resposta a um problema de “desproporcionalidade convincente”, pois em Santa Catarina havia apenas uma universidade, na capital Florianópolis. Tornava-se, pois, imperativo que Joinville, com suas indústrias e tendo atingido o maior índice de crescimento populacional catarinense entre 1960 e 1964, contasse com cursos superiores para atender às demandas crescentes tanto de recursos humanos de seu complexo industrial quanto de professores para a educação básica, que àquela altura registrava um aumento de 16,8% de escolares ao ano.

Já no princípio dos anos 1980 as comunidades interna e externa iniciaram os debates sobre a transformação da Furj em universidade, o que se concretizou por meio do credenciamento da Univille em 1996, conforme consta no histórico institucional que integra o primeiro capítulo do PDI 2022-2026.

1.4.1 Aspectos socioeconômicos

A mesorregião norte catarinense dispõe de uma área de 15.937,767 km² e uma população estimada para 2021 de 1.435.570 habitantes, conforme IBGE (2021g). Nessa área estão localizados 26 municípios de Santa Catarina agrupados em três microrregiões: a Microrregião de Canoinhas, a Microrregião de Joinville e a a Microrregião de São Bento do Sul.

Atualmente a Universidade dispõe de unidades e *campi* nos municípios de Joinville, São Bento do Sul e São Francisco do Sul e polos nos municípios de Joinville, São Bento do Sul, São Francisco do Sul, Araquari, Barra Velha, Guaramirim, Itapoá, Jaraguá do Sul e Massaranduba (figura 2), além de um polo em Guaratuba, no Paraná.

1.4.1.1 Joinville (SC)

O município de Joinville foi fundado em 9 de março de 1851, com a chegada dos primeiros imigrantes da Alemanha, Suíça e Noruega, a bordo da barca Colon.

Localizada na Região Sul do país, Joinville é o maior município catarinense, configurando-se como o terceiro polo industrial da Região Sul. Está entre os 15 maiores arrecadadores de tributos e taxas municipais, estaduais e federais, concentrando grande parte da atividade econômica na indústria, com destaque para os setores metalomecânico, têxtil, plástico, metalúrgico, químico e farmacêutico (SEPUD, 2020).

É o município polo da microrregião nordeste do estado de Santa Catarina, responsável por cerca de 20% das exportações catarinenses. Em 2020 ficou na 48.^a posição entre os maiores municípios exportadores do Brasil e em 2.^o lugar no Estado, apesar do desempenho negativo de 8,8% em relação ao ano de 2019 (FAZCOMEX, 2021).

Entre os produtos exportados por Joinville, a maior parte (39%) é de peças destinadas a motores. O valor acumulado atingiu os U\$ 234,54 milhões em 2019, o que representou queda de 2,8% em comparação com o exportado no mesmo período de 2020. Outra grande parte da exportação de Joinville (23%) é de bombas de ar de vácuo, compressores de ar e ventiladores. O valor atinge os U\$ 139,33 milhões, mas também apresentou queda de 8% em comparação com as exportações do mesmo período de 2018. Ainda, destacam-se as partes e acessórios para automóveis (6,9%), equivalentes a U\$ 41,89 milhões, e refrigeradores, *freezers*, aparelhos para produção de frio e bombas de calor (4,1%), equivalentes a U\$ 24,73 milhões (FIESC, 2020).

Segundo o IBGE (2021I), Joinville estima ter uma população de 604.708 pessoas em 2021, o que corresponde a uma densidade demográfica de 457 hab./km². Ficou em 1.^o lugar no *ranking* do produto interno bruto (PIB) de Santa Catarina em 2018, com o valor de quase R\$ 31 bilhões. O gráfico 1 mostra o PIB do município de 2002 a 2018, a preços correntes em milhões de R\$.

Entre as empresas que estão no município, 9 delas se configuram como as maiores do Brasil: Tupy (metalurgia), Tigre (plásticos e borrachas), Clamed Farmácias (comércio varejista), Mexichem Brasil (plásticos e borrachas), Schulz

(mecânica), Scherer (comércio varejista), Krona (plásticos e borrachas), Döhler (têxtil, couro e vestuário) e Multilog (transportes e logística). Ainda, considerando a Região Sul, em Joinville estão instaladas 19 das 500 maiores empresas, segundo a Revista Amanhã (JOINVILLE..., 2021).

Deve-se destacar que Joinville mantém um índice alto de ocupação dos seus residentes, apesar de este ter apresentado, entre 2015 e 2017, uma queda. Contudo, em relação a números absolutos, observa-se um crescimento contínuo, passando de 192 mil (2014) para 249 mil (2019). O índice de ocupação é considerado alto, tendo em vista que a média do período é de 40%. No ano de 2008 Joinville tinha registrado no IBGE (2021I) 19.042 empresas, passando para 25.336 empresas em 2019. No que concerne a renda e ocupação, observa-se no gráfico 4 a média do salário mensal familiar, no período de 2008 a 2020.

Quanto ao número de estudantes no ensino médio, o gráfico 1 apresenta o total de alunos matriculados em relação ao período letivo e à evolução nos últimos anos.

Gráfico 1 – Estudantes do ensino médio – número de alunos matriculados por ano – 2008 a 2020 – Joinville (SC).

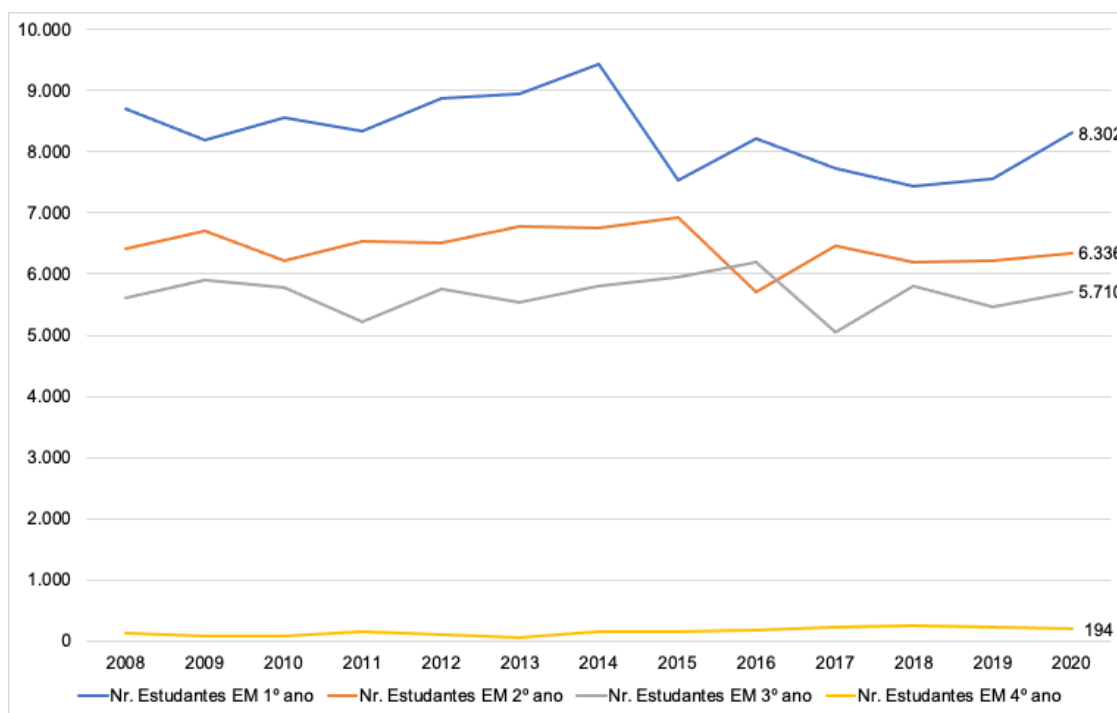

Fonte: IBGE (2021I)

O gráfico 1 evidencia que ocorreu pequena variação no número de estudantes matriculados no ensino médio, ficando o total de matrículas na média de 20.500 alunos. O ano de 2020 apresentou 8.302 alunos no 1.º ano, 6.336 no 2.º ano, 5.710 no 3.º ano (ensino médio) e 194 alunos no 4.º ano, cursos de ensino técnico.

1.4.1.2 São Bento do Sul (SC)

O município de São Bento do Sul, localizado no nordeste catarinense, começou a ser formado após a Cia. Colonizadora, com sede em Hamburgo, na Alemanha, enviar colonos para as terras da Colônia Dona Francisca (hoje Joinville). Em 1873, após não haver mais terras disponíveis, um grupo subiu a Serra Geral a pé em direção ao planalto catarinense. Após chegarem às margens do Riacho São Bento, construíram o primeiro assentamento, e logo após partiram para abrir os primeiros caminhos na mata, sempre ao longo do Riacho São Bento. Os colonos, vindos da Áustria, Bavária, Polônia, Saxônia, Tchecoslováquia e de outras partes do Brasil, encontraram uma densa floresta, povoada por inúmeros animais e pássaros, e decidiram construir uma réplica da pátria que haviam deixado (PREFEITURA MUNICIPAL DE SÃO BENTO DO SUL, 2021).

Segundo a Prefeitura de São Bento do Sul (2021), em 21 de maio de 1883, pela Lei Provincial n.º 1030 de Santa Catarina, foi criado oficialmente o município de São Bento do Sul, instalado em 30 de janeiro de 1884.

Desde suas origens, São Bento do Sul foi uma grande produtora de móveis em madeira, amparada basicamente por suas densas florestas; destaca-se o fato de ter sido a primeira cidade catarinense a exportar móveis, segundo Kutach (2014).

Segundo o IBGE (2021o), São Bento do Sul estima ter uma população de 86.317 pessoas em 2021, o que corresponde a uma densidade demográfica de 149 hab./km². Ficou em 19.º lugar no *ranking* do PIB de Santa Catarina em 2018, com o valor de quase R\$ 3,19 bilhões.

O PIB de São Bento do Sul apresentou um crescimento contínuo e constante entre os anos de 2002 e 2014, passando de R\$ 875 milhões (2002) para R\$ 3,12 bilhões (2014). São Bento do Sul, assim como ocorreu com outros municípios cuja

atividade econômica é bastante diversificada, recebe todos os estímulos e as interferências negativas oriundas do desempenho econômico do Brasil, assim como da economia internacional. Por isso, como a economia brasileira sofreu uma queda em 2015 e 2016, observa-se que o baixo desempenho nacional interferiu no desempenho de São Bento do Sul, com a queda no PIB. Verifica-se a retomada da economia a partir de 2017, voltando ao patamar do PIB de R\$ 3,19 bilhões em 2019.

São Bento do Sul é o 8.º exportador de Santa Catarina. As indústrias da cidade venderam ao mercado internacional 1,6% do total exportado no estado. Os produtos mais comercializados foram móveis (43,5% de participação em Santa Catarina), tubos e perfis ocos de ferro ou aço (80,4% do estado) e madeira serrada (9,1% de participação em Santa Catarina). O faturamento das indústrias de São Bento do Sul, Campo Alegre e Rio Negrinho alcançou US\$ 165,161 milhões, o que representa um crescimento de 30% se comparado aos US\$ 126,664 milhões exportados em 2017 (FIESC, 2020).

Uma matriz econômica diversificada, como a de São Bento do Sul, acompanhando a tendência mundial de crescimento econômico na área de serviços, viabiliza novos empreendimentos, gerando renda superior com o emprego de mão de obra qualificada, especialmente na área de inovação tecnológica, por meio da consolidação do Parque Científico e Tecnológico (ACISBS, 2021).

E, em relação ao número de estudantes no ensino médio, o gráfico 2 apresenta o total de alunos matriculados em relação ao período letivo e à evolução nos últimos anos.

Gráfico 2 – Estudantes do ensino médio – n.º de alunos matriculados por ano – 2008 a 2020
– São Bento do Sul (SC)

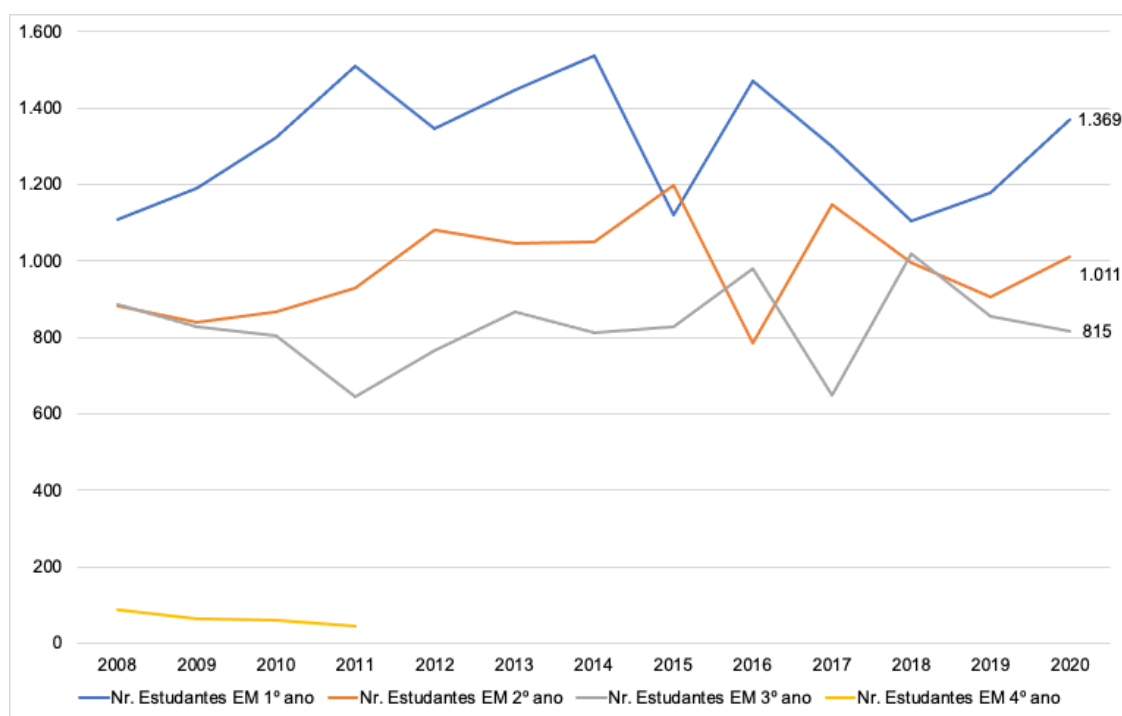

Fonte: IBGE (2021o)

Nota-se no gráfico 2 que ocorreu pouca variação no número de estudantes matriculados no ensino médio, ficando o total de matrículas na média de 3.000 alunos. O ano de 2020 apresentou 1.369 alunos no 1.º ano, 1.011 no 2.º ano e 815 no 3.º ano do ensino médio.

1.4.1.3 São Francisco do Sul (SC)

São Francisco do Sul é a terceira cidade mais antiga do Brasil – a ilha foi descoberta em 1504. Em 15 de abril de 1847 recebeu o título de cidade. Com a construção da rede ferroviária, a região teve um forte impulso de desenvolvimento. A importância dos trens para a economia de São Francisco do Sul mantém-se até hoje, já que neles os produtos do município são transportados até o porto. No século XX a localização do porto mudou, permitindo maior movimento de navios (SEBRAE, 2019g).

Em princípio a região foi colonizada e povoada como posição estratégica de controle territorial do Império. Nas suas terras foi instaurada uma monocultura

escravista para cultivo de mandioca e produção de farinha, e sua maior parte era destinada ao centro imperial. A tradição marítima e pesqueira desenvolveu-se na produção de peixe seco. Com o fim do ciclo agrário, que coincide com a abolição da escravidão, ocorreu o surgimento da atividade portuária na primeira década do século XX. As primeiras instalações aduaneiras encontravam-se no perímetro do atual Centro Histórico. A partir da segunda metade do século passado, com as novas instalações, a atividade portuária estabeleceu-se como principal atividade econômica do município (PREFEITURA MUNICIPAL DE SÃO FRANCISCO DO SUL, 2021).

São Francisco do Sul destaca-se, economicamente, pela presença do quinto maior porto brasileiro em movimentação de contêineres, cuja atividade responde por mais de 70% da renda do município, com significativos reflexos para o turismo, comércio e serviços (SEBRAE, 2019g).

Segundo o IBGE (2021p), São Francisco do Sul estima ter uma população de 54.751 pessoas em 2021, o que corresponde a uma densidade demográfica de 85 hab/km². Ficou em 14.º lugar no *ranking* do PIB de Santa Catarina em 2018, com o valor de quase R\$ 4,1 bilhões.

Um fator determinante para o crescimento do PIB de São Francisco do Sul é o seu porto e as demais atividades econômicas relacionadas a ele. Em 2019 o Porto de São Francisco do Sul consolidou-se como o maior em movimentação de cargas em Santa Catarina. É considerado pela Agência Nacional de Transportes Aquaviários (Antaq) o 6.º em qualidade ambiental entre os portos públicos do país e o 7.º maior do Brasil em volume de carga geral. Além disso, ocupa a quinta posição nacional em movimentação de fertilizantes (PORTO DE SÃO FRANCISCO DO SUL, 2021).

Um dos grandes obstáculos que a cidade enfrenta é o acesso. Em uma entrevista para a colunista Estella Benetti (2019), do jornal NSC Total, o então prefeito afirmou que enquanto não houver a duplicação da BR-280 a cidade segue sofrendo impactos, como contêineres que não realizam mais o segmento para o Porto de São Francisco do Sul por conta do estrangulamento da BR-280. Relata nessa mesma entrevista que a cidade não consegue competir com os portos das cidades de Itapoá e Navegantes, pois, como o porto é público, os gastos são relativamente maiores do que nas cidades com porto privado. O prefeito ainda diz

que, apesar dessa dificuldade com a BR-280, o porto não sofre grandes impactos econômicos; já o turismo, sim. São Francisco do Sul possui uma série de projetos de novos portos, projetos esses referentes a três terminais graneleiros, à unidade de regaseificação de gás natural TGS e ao Porto Brasil Sul. Existe uma série de novas lojas, como a Havan, a qual foi inaugurada em agosto de 2019, e novos supermercados, como Komprão, Preceiro, Angeloni, intensificando a atividade de serviço/comércio.

Em relação ao número de estudantes no ensino médio, o gráfico 3 apresenta o total de alunos matriculados em relação ao período letivo e à evolução nos últimos anos.

Gráfico 3 – Estudantes do ensino médio – n.º de alunos matriculados por ano – 2008 a 2020 – São Francisco do Sul (SC)

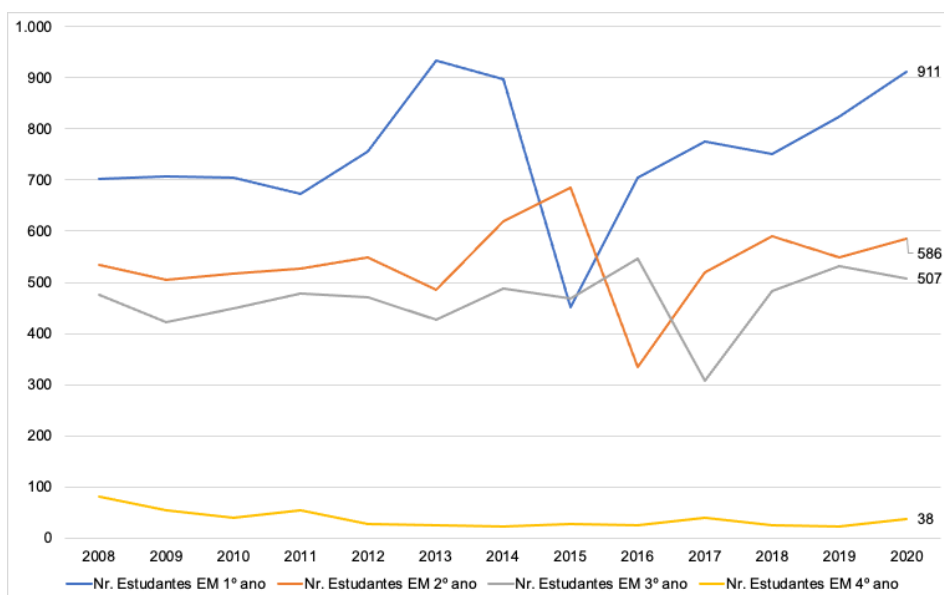

Fonte: IBGE (2021p)

O gráfico 3 apresenta o número de estudantes matriculados no ensino médio, e é possível notar que o número de alunos matriculados no 1.º ano vem apresentando crescimento a partir de 2015 após ter registrado queda em relação a 2013. O ano de 2020 apresentou 911 alunos no 1.º ano, 586 no 2.º ano, 507 no 3.º ano e 38 no 4.º ano do ensino médio (este último corresponde ao ensino técnico).

1.5 Breve histórico da Furj/Univille

A história da Universidade da Região de Joinville (Univille) confunde-se com a história da educação superior no norte catarinense. A implantação da Faculdade de Ciências Econômicas em 1965, que tinha como mantenedora a Comunidade Evangélica Luterana e atualmente é um dos cursos de graduação da Univille, deu início a essa história. Em 1967, a Lei Municipal n.º 871/67, de 17 de julho, originou a Fundação Joinvilense de Ensino (Fundaje), com o objetivo de criar e manter unidades de ensino superior. Segundo Coelho e Sossai (2015), em 1971 o nome Fundaje foi alterado para Fundação Universitária do Norte Catarinense (Func), pela Lei n.º 1.174/71, de 22 de dezembro. Em 1975, todas as unidades da fundação foram transferidas para o Campus Universitário, em uma área do bairro Bom Retiro (atualmente pertencente à Zona Industrial Norte), e passaram a constituir a Fundação Educacional da Região de Joinville (Furj), segundo a Lei Municipal n.º 1.423/75, de 22 de dezembro de 1975, que modificou sua denominação e alterou sua estrutura organizacional. Atualmente a Furj é a mantenedora da Univille.

Ao longo dos mais de 55 anos de atuação, a Instituição desenvolveu-se pelos esforços da comunidade e do poder público dos municípios em que atua, com o intuito de oportunizar aos jovens da região o acesso à educação superior. Os principais fatos da trajetória de desenvolvimento da Universidade estão ilustrados na linha do tempo apresentada na figura 4 e estão descritos nesta seção do PDI 2022-2026.

Em 1977 a educação básica começou a ser oferecida pela Instituição, em unidade específica denominada Colégio de Aplicação, que em 2001 passou a funcionar em sede própria, com a denominação de Colégio Univille.

Em 1982 a área de ensino da Furj estendeu sua atuação até Jaraguá do Sul, com o curso de Ciências Econômicas, e, no ano seguinte, também com o curso de Ciências Contábeis. Em 2019 a Univille criou o polo de educação a distância (EaD) em Jaraguá do Sul.

Em 1984 começou a ofertar o curso de Administração de Empresas em São Bento do Sul. Em 1993 houve expansão na atuação da Univille na cidade, com a instalação do campus, embora as atividades pedagógicas dos cursos continuassem a ser desenvolvidas em espaços locados. Em março de 1998 a sede própria foi inaugurada. No ano seguinte houve a construção do Centro de Estudos e Pesquisas Ambientais (Cepa) Rugendas, em área localizada fora da região urbana de São

Bento do Sul. Em 2006 foi criado o Colégio Univille no Campus São Bento do Sul, com o intuito de oferecer o ensino médio. A partir de 2012 o colégio passou a ofertar também as séries finais do ensino fundamental. Em 2018 entrou em funcionamento o polo EaD no Campus São Bento do Sul.

A direção-geral da Instituição, desde sua criação, era exercida por nomeação feita pelo prefeito de Joinville. Somente no fim de 1987, em um trabalho conjunto com a comunidade acadêmica, realizaram-se as primeiras eleições diretas para o cargo de diretor-geral. Em 6 de outubro de 1987 o prefeito de Joinville assinou a Lei n.º 5.660, a qual previa que o diretor-geral das Unidades Integradas de Ensino passaria a ser eleito (COELHO; SOSSAI, 2015). Desde então, as eleições para o dirigente da Instituição ocorrem por votação secreta de seu Colégio Eleitoral, composto por profissionais da educação, estudantes e pessoal administrativo.

Figura 2 – Linha do tempo com datas relacionadas à Univille no período de 1989-2021

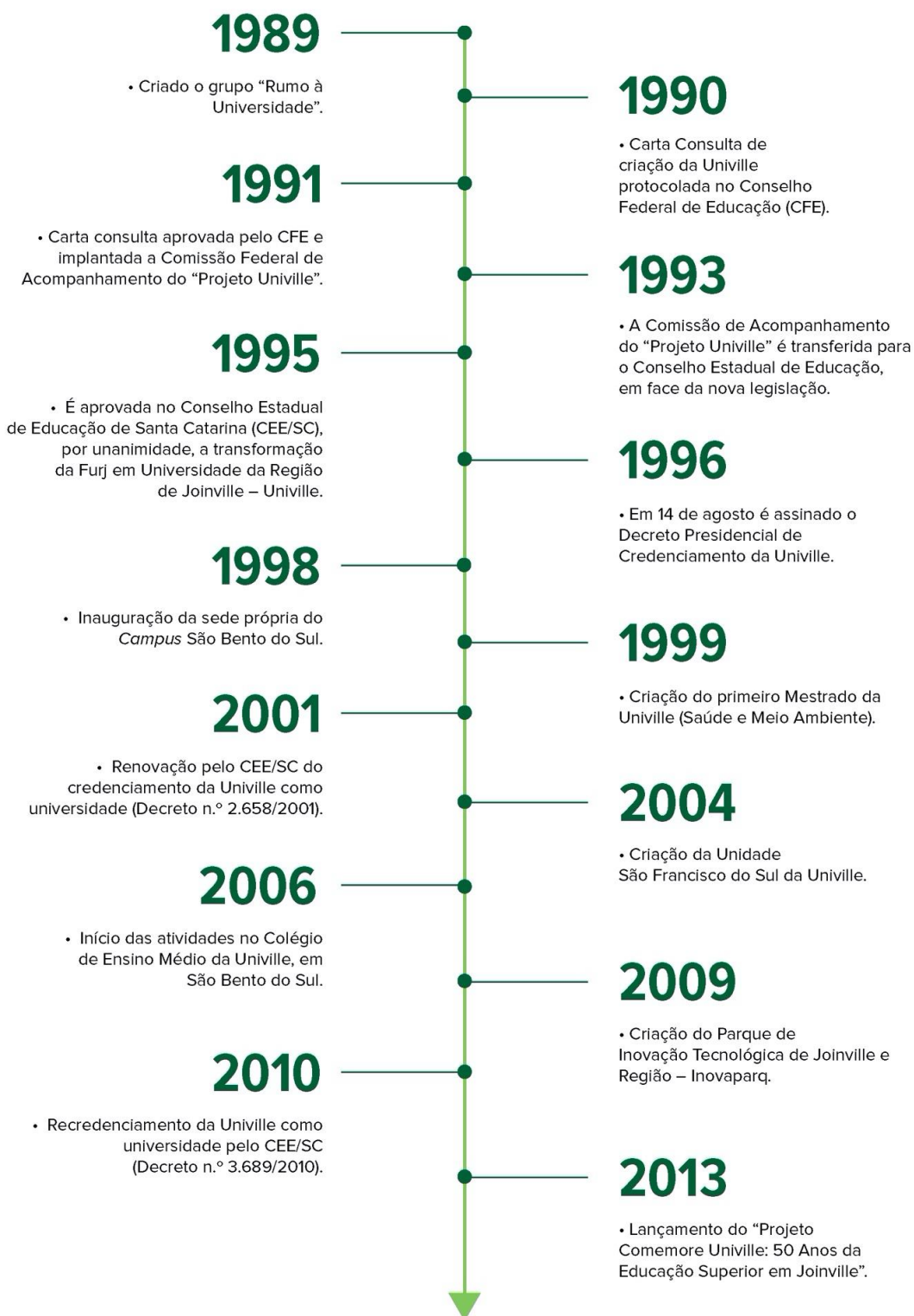



Fonte: Adaptado de Coelho e Sossai (2015)

No início do ano letivo de 1989 aconteceram reuniões com lideranças comunitárias das áreas econômica e política do município e lideranças da comunidade acadêmica para rever o projeto institucional da Furj. Foi então criado o grupo Rumo à Universidade, com a tarefa específica de elaborar uma proposta pedagógica que viabilizasse a transformação da fundação em universidade. Em março de 1990 a carta consulta que delineava o perfil de uma universidade adequada às questões voltadas à microrregião, denominada Universidade da Região de Joinville, foi protocolada no Conselho Federal de Educação (CFE). O documento apresentava a proposta de uma universidade que contemplasse uma visão interdisciplinar de ciência, com ênfase em aspectos ambientais, concretizada por meio do ensino, da pesquisa e da extensão. Segundo Coelho e Sossai (2015, p. 35), a interdisciplinaridade foi preocupação do projeto pedagógico institucional e dos cursos “diante do desafio de religar saberes para responder aos complexos problemas regionais”.

Em 1991 a carta consulta foi aprovada e a implementação do Projeto Univille foi autorizada, com a posse solene da Comissão Federal de Acompanhamento do Projeto. Foram desenvolvidas ações no que diz respeito a capacitação docente, plano de cargos e salários, ampliação do acervo da biblioteca, ampliação das instalações físicas e construção de novos laboratórios (COELHO; SOSSAI, 2015).

Em 1992 o Presidente da República assinou a homologação do parecer emitido pelo CFE. Em maio de 1993, diante de mudanças na legislação relacionada à educação superior, a responsabilidade pelo acompanhamento passou ao Conselho Estadual de Educação do Estado de Santa Catarina (CEE/SC).

Em 5 de dezembro de 1995, pelo Parecer n.º 214/95, o CEE/SC aprovou, por unanimidade, os documentos que normatizavam a estrutura da Instituição: Estatuto da mantenedora (Furj), Estatuto e Regimento da Univille, juntamente com o reconhecimento de todos os seus cursos. Em 14 de agosto de 1996 foi assinado o Decreto Presidencial de Credenciamento da Univille, publicado no Diário Oficial da União em 15 de agosto do mesmo ano. Esse credenciamento foi renovado em 2001 pelo CEE/SC pelo prazo de cinco anos (Parecer n.º 123 e Resolução n.º 032/2001).

Desde o seu credenciamento enquanto universidade (1996), passando pelos processos de renovação de credenciamento (2001 e 2010) pelo CEE, de migração para o Sistema Federal de Educação (2014 a 2016) e de seu credenciamento pelo MEC/Inep (2020), a Univille concretizou uma série de iniciativas planejadas que tiveram como efeito não apenas a expansão física e a requalificação da sua infraestrutura, como também a ampliação e reconfiguração de sua atuação em ensino, pesquisa e extensão em prol do desenvolvimento da região.

Em 1999 foi implantado o Cepa da Vila da Glória, visando desenvolver estudos e pesquisas ambientais na região da Baía da Babitonga. Em 2004 a Univille

passou a atuar na cidade de São Francisco do Sul em unidade própria. Entretanto, desde 1993, a Instituição já estava presente na região com a oferta de cursos de graduação e atividades de pesquisa e extensão. Em 2018 houve a ampliação da unidade com a educação básica, por meio da implantação do Colégio Univille em São Francisco do Sul, com a oferta das séries finais do ensino fundamental e ensino médio. Também em 2018 a Unidade São Francisco do Sul passou a contar com um polo EaD.

No ano 2000, na área central de Joinville, foi criada uma unidade com salas de aula, laboratórios, ambulatorios médicos e uma farmácia-escola para dar suporte às atividades pedagógicas dos cursos da área da saúde, bem como aperfeiçoar o atendimento à população e aos termos do convênio estabelecido com o Sistema Único de Saúde (SUS). Em 2018 a Unidade Centro também passou a abrigar um dos polos EaD.

Quanto ao fortalecimento de sua inserção social e de sua representatividade política, a Univille concretizou uma série de iniciativas. Em 2006 foi instituído o Núcleo de Inovação e Propriedade Intelectual (Nipi), com o objetivo de estimular, promover, valorizar e difundir conhecimentos gerados na Universidade ou em parceria com instituições externas de diferentes naturezas. Conforme Coelho e Sossai (2015), com as atividades desenvolvidas pelo Nipi a Univille passou a ter representatividade no Sistema Nacional para a Inovação e no projeto do governo estadual de implantação e estruturação de núcleos de inovação tecnológica em Santa Catarina. Posteriormente o Nipi e o Escritório de Projetos foram unidos, dando origem à Agência de Inovação e Transferência de Tecnologia (Agitte) em 2018.

Em 2009, para fomentar as parcerias estratégicas entre a Univille, outras instituições de ensino, empresas e governos, o Conselho de Administração (ConsAdm) da Furj criou o Parque de Inovação Tecnológica de Joinville e Região (Inovaparc). Por seu intermédio, desencadeou-se um processo dinâmico de estruturação e gestão de um ambiente que passou a potencializar atividades de pesquisa científica e tecnológica, transferência de tecnologia e de incentivo à inovação produtivo-social, resultando na criação e consolidação de empreendimentos ligados a novas tecnologias, produtos, serviços e processos.

Quanto ao escopo de sua atuação na indissociabilidade entre ensino, pesquisa e extensão, ressalta-se o fato de que a Universidade amplia sua atuação, implantando quatro comitês de área que agrupam os cursos de graduação e os programas de pós-graduação stricto sensu desde 2016, quais sejam: Comitê de Arquitetura, Design, Engenharias e Ciências Exatas; Comitê de Ciências Socioeconômicas e Hospitalidade; Comitê de Ciências Humanas e Ciências Jurídicas; Comitê de Ciências da Saúde e Ciências Biológicas. Para se ter uma ideia, dos 13 cursos de graduação em funcionamento em 1996, a Univille passou a

ofertar em 2021 mais de 40 graduações, implantando cursos nas mais diversas áreas, tanto na modalidade presencial quanto na modalidade a distância.

No âmbito da pós-graduação *stricto sensu*, destaca-se a implantação do seu primeiro mestrado, em 1999, em Saúde e Meio Ambiente. Em 2021 a Univille conta com seis programas de pós-graduação, sendo dois deles de mestrado e doutorado (Saúde e Meio Ambiente e Patrimônio Cultural e Sociedade) e quatro de mestrado (Educação, Engenharia de Processos, Design e Sistemas Produtivos). Observa-se que o Mestrado em Sistemas Produtivos, credenciado pela Capes em 2021, é uma iniciativa inovadora, já que é o primeiro mestrado associativo criado por quatro instituições comunitárias de ensino superior (Ices) de Santa Catarina, entre as quais está a Univille.

Ademais, desde 2007 as Ices do Rio Grande do Sul e de Santa Catarina intensificaram a articulação política com o intuito de fortalecer o reconhecimento da categoria de universidades comunitárias pelo governo federal e pela sociedade. A Associação Brasileira das Universidades Comunitárias (Abruc), a Associação Catarinense das Fundações Educacionais (Acafe) e outras entidades dedicaram-se ao fortalecimento da identidade das instituições comunitárias e à divulgação do papel por elas desempenhado. Tal movimento resultou na aprovação da Lei n.º 12.881/2013, de 12 de novembro de 2013, que dispõe sobre a definição, a qualificação, as prerrogativas e as finalidades das Ices. Além disso, a articulação levou à alteração da Lei n.º 9.394/1996, de 20 de dezembro de 1996 (Lei das Diretrizes e Bases da Educação – LDB). Por meio da Lei n.º 13.868/2019, de 3 de setembro de 2019, que alterou o artigo 19 da LDB, a legislação federal passou a considerar “comunitárias” como uma das categorias administrativas em que instituições de ensino dos diferentes níveis podem ser classificadas. A partir desses movimentos, em 2014 a Furj/Univille encaminhou processo ao MEC para a qualificação como Ices. Em 12 de novembro de 2014, pela Portaria n.º 676/14, a Secretaria de Regulação e Supervisão da Educação Superior (Seres) do MEC qualificou como Ices a Univille, mantida pela Furj.

Em 2014, por decisão do Conselho Universitário, a Instituição aderiu ao Edital MEC/Seres n.º 4, de 1.º de julho daquele ano, permitindo a migração de instituições de ensino superior para o sistema federal de educação. Tal decisão se pautou em análise realizada pela Reitoria e que indicou a pertinência dessa migração, considerando os posicionamentos do MEC a partir de decisões do Supremo Tribunal Federal, que indicavam que instituições de ensino superior públicas de direito privado deveriam integrar o sistema federal de educação. Em 2016 a Seres deferiu o processo de migração da Universidade. Com esse deferimento, a Univille protocolou os processos referentes a reconhecimento e

renovação de reconhecimento dos cursos de graduação em atividade, bem como o processo de credenciamento da Universidade.

Em continuidade ao Projeto Estratégico de Migração para o Sistema Federal, em 2017 e 2018 a Universidade recebeu a visita de avaliação in loco, promovida pelo MEC/Inep, nos diversos cursos de graduação. A visita in loco para o credenciamento institucional ocorreu em junho de 2018; a Univille recebeu nota 4. Ao longo dos anos de 2018 a 2020 foram emitidas as portarias de reconhecimento e de renovação de reconhecimento dos cursos de graduação que passaram pela avaliação do MEC/Inep durante a migração para o sistema federal. Por fim, foi publicada no Diário Oficial da União (DOU) a Portaria do MEC n.º 524, de 9 de junho de 2020, que credenciou a Univille como Universidade pelo prazo de oito anos. A referida portaria foi emitida pelo MEC com um equívoco de endereço da Instituição, o que foi retificado no DOU de 8 de julho de 2020. Com isso, o Projeto Estratégico de Migração para o Sistema Federal foi finalizado. Por meio desse processo de migração, a Univille passou a ser regulada, supervisionada e avaliada pelo Conselho Nacional de Educação (CNE) e pelo MEC e não mais pelo CEE/SC.

Também em 2014, com base no PDI 2012-2016 aprovado pelo Conselho Universitário, a Univille encaminhou ao MEC o processo de credenciamento institucional para a oferta da educação a distância (EaD). No mesmo ano ocorreu a visita do MEC/Inep de avaliação in loco para o credenciamento do polo de apoio presencial em São Francisco do Sul. Em 2016 e 2017, por força das mudanças na legislação, houve um redimensionamento do Projeto Estratégico de Implantação da EaD pela Univille. Após a readequação do processo, o MEC/Inep realizou em 2018 a visita de avaliação in loco, e a Univille foi credenciada para oferta de EaD por meio da Portaria do MEC n.º 410/18, de 4 de maio de 2018.

No último trimestre de 2018 a Univille iniciou as operações de EaD por meio da oferta de dez Cursos Superiores de Tecnologia (CST), 20 cursos de pós-graduação lato sensu em quatro polos próprios (Polo Campus Joinville, Polo Campus São Bento do Sul, Polo São Francisco do Sul e Polo Joinville Centro) e um polo em parceria (Polo Itapoá). Assim, o Projeto Estratégico de Implantação da EaD foi finalizado.

A partir de 2020 a EaD Univille passou a integrar a operação da Universidade para dar continuidade à ampliação do portfólio de cursos de graduação de Bacharelado, Licenciatura e Engenharias, bem como cursos de pós-graduação lato sensu. Também foram criados polos nos municípios de Guaramirim, Massaranduba, Araquari, Barra Velha e, em 2021, Guaratuba (PR).

Conforme a Organização Pan-Americana de Saúde (OPAS, 2020), em 31 de dezembro de 2019 a Organização Mundial de Saúde (OMS) foi alertada sobre casos

de pneumonia na cidade de Wuhan, na China, cujo agente infeccioso era um novo tipo de coronavírus que ainda não havia sido detectado em seres humanos. Em 11 de fevereiro de 2020 o vírus foi identificado como severe acute respiratory syndrome coronavirus 2 (SARS-CoV-2), sendo o agente infeccioso da coronavirus disease 2019 (covid-19). No dia 11 de março de 2020 a OMS caracterizou a covid-19 como uma pandemia, estando essa medida ainda em vigor em dezembro de 2021. O termo pandemia refere-se à distribuição geográfica da doença, que alcançou escala global e que ainda em 2021 permanece com surtos em várias regiões do mundo. Conforme dados da OMS, em 3 de novembro de 2021 havia mais de 247 milhões de casos confirmados de covid-19, mais de 5 milhões de mortes e mais de 7 bilhões de doses de vacina aplicadas (OMS, 2021).

No âmbito do sistema federal de educação, o Ministério da Educação emitiu a Portaria do MEC n.º 343, de 17 de março de 2020, que autorizou em caráter excepcional a substituição das disciplinas presenciais, em andamento, por aulas que utilizassem meios e tecnologias de informação e comunicação, enquanto durar a situação de pandemia de covid-19.

Diante do decreto estadual, a Reitoria suspendeu as atividades acadêmicas presenciais nos campi, nas unidades e nos polos por 15 dias a partir de 16 de março. Nesse período de 15 dias, a Reitoria mobilizou as coordenações de área, coordenações de cursos e programas, bem como as gerências e assessorias para a elaboração de uma proposta de alteração do calendário acadêmico e a disponibilização da plataforma Univille Virtual para professores e estudantes.

O ministro da Educação, em dezembro de 2020, homologou o Parecer n.º 19 do Conselho Nacional de Educação (CNE), que estendeu até 31 de dezembro de 2021 a permissão para atividades remotas no ensino básico e superior em todo o país. O parecer indicava ainda que o retorno dependeria da matriz de risco da localidade e que poderia ser gradual e em um modelo híbrido que facultasse ao estudante assistir às aulas remotamente ou de forma presencial.

Do ponto de vista acadêmico, o ano de 2021 foi caracterizado por dificuldades no que diz respeito a um possível retorno pleno à presencialidade. Um dos efeitos disso foi a confirmação da queda no número de matriculados nos cursos de graduação, um fenômeno observado não apenas na Univille, mas em todas as instituições de ensino.

O calendário acadêmico de 2021 foi aprovado pelo Conselho Universitário considerando a legislação vigente e a organização da Universidade para a oferta das aulas em um sistema híbrido. Mais uma vez, sob a supervisão da Pró-Reitoria de Ensino e com o suporte das demais pró-reitorias, as coordenações de áreas e coordenações de cursos planejaram e organizaram a retomada gradual da

presencialidade levando em conta o cenário pandêmico, a evolução da vacinação e as especificidades de cada curso e disciplina.

Diante destes desafios, definiu-se que a Reitoria, a Diretoria Administrativa e os comitês de área desenvolveriam em 2020, para implantação a partir de 2021, a reestruturação da organização didático-pedagógica dos cursos de graduação da Univille, considerando as diretrizes e os modelos aprovados pelo Conselho Universitário em 2020; a reestruturação dos custos e da formação de preços dos cursos e serviços da Instituição; e a reestruturação das políticas e práticas mercadológicas dos cursos e serviços da Instituição.

Quanto à reestruturação da organização didático-pedagógica dos cursos de graduação, intensificaram-se as ações em 2020 do Projeto Estratégico Institucional de Inovação Pedagógica e Curricular, do Projeto Estratégico Institucional de Curricularização da Extensão e do Projeto Estratégico Institucional de elaboração de uma metodologia híbrida (blended) de ensino e aprendizagem. Mediante diretrizes amplamente discutidas na comunidade acadêmica e aprovadas pelo Conselho Universitário por meio da Resolução n.º 19/20, os cursos de graduação passaram por reestruturações que incluíram a semestralização, o compartilhamento de componentes curriculares entre cursos, áreas e campi, o compartilhamento de componentes curriculares relativos a eixos formativos institucionais, a inclusão de componentes curriculares semipresenciais e a adoção de metodologias de aprendizagem ativa e de tecnologias educacionais. Além da reestruturação de cursos existentes, em 2020 foram autorizados pelo Conselho Universitário (ConsUn) 16 cursos novos, sendo 11 presenciais e 5 na modalidade EaD.

O processo de reestruturação da graduação envolveu ações associadas a duas outras medidas de sustentabilidade aprovadas pelo ConsUn e ConsAdm e implementadas em 2020. A reestruturação dos custos e da formação de preços dos cursos e serviços da Instituição foi desenvolvida pela Diretoria Administrativa da Furj com o envolvimento das Pró-Reitorias e das coordenações de área e coordenações de cursos, resultando em uma engenharia econômica que buscou racionalizar custos sem perder de vista os aspectos da qualidade e da inovação. A reestruturação das políticas e práticas mercadológicas dos cursos e serviços da Instituição envolveu a Diretoria Administrativa, a Procuradoria Jurídica, a Gerência de Comunicação e as coordenações de áreas e de cursos com o objetivo de buscar o aperfeiçoamento dos processos de ingresso e as campanhas de captação, considerando o contexto concorrencial na área da educação superior na região de atuação da Universidade. Essas ações foram priorizadas considerando-se que a análise de cenário indicava que o prolongamento da pandemia e a crise econômica nacional trariam mais dificuldades na captação de novos estudantes para 2021.

Embora 2020 e 2021 tenham sido anos dramáticos para a sociedade global, a Univille buscou enfrentar esse momento histórico de forma responsável e cidadã, engajando-se ou liderando iniciativas que concorreram para minimizar o contágio pelo coronavírus SARS-CoV2, para amenizar o sofrimento pelas perdas de vidas e para o atendimento aos doentes. No amplo escopo de sua atuação como universidade comunitária, a comunidade acadêmica não mediu esforços para enfrentar todas as urgências sociais que emergiram, dia a dia, das esferas educacional, econômico-financeira e saúde física e psíquica. Dos dilemas que abateram incessantemente as comunidades locais, cumpre ainda à Univille, cada vez mais, afirmar-se como espaço que historicamente cultivava esperanças de (re)construção de novos futuros mais promissores.

1.6 Corpo dirigente

ALEXANDRE CIDRAL – Reitor

Titulação

Graduação: Ciências da Computação – Universidade Federal de Santa Catarina – UFSC (1988)

Graduação: Psicologia – Associação Catarinense de Ensino – ACE (1995)

Mestrado: Psicologia – Universidade Federal de Santa Catarina – UFSC (1997)

Doutorado: Engenharia de Produção – UFSC (2003)

THEREZINHA MARIA NOVAIS DE OLIVEIRA – Vice-Reitora

Titulação

Graduação: Engenharia Sanitária – Universidade Federal de Santa Catarina – UFSC (1989)

Mestrado: Engenharia de Produção – Universidade Federal de Santa Catarina – UFSC (1993)

Doutorado: Engenharia de Produção – Universidade Federal de Santa Catarina – UFSC (1998)

PATRÍCIA ESTHER FENDRICH MAGRI – Pró-Reitora de Ensino

Titulação

Graduação: Educação Física – Universidade Regional de Blumenau - FURB (1987)

Mestrado: Educação e Cultura – Universidade Estadual de Santa Catarina – UDESC (2002)

Doutorado: Saúde e Meio Ambiente – Universidade da Região de Joinville – Univille (2019)

PAULO HENRIQUE CONDEIXA DE FRANÇA – Pró-Reitor de Pesquisa e Pós-Graduação

Titulação

Graduação: Engenharia Química – Universidade Federal do Paraná - UFPR (1992)

Mestrado: Biologia Celular e Molecular – Fundação Oswaldo Cruz (FIOCRUZ) (1997)

Doutorado: Ciências – Universidade Federal do Rio de Janeiro – UFRJ (2005)

YONÁ DA SILVA DALONSO – Pró-Reitora de Extensão e Assuntos Comunitários

Titulação

Graduação: Turismo e Hotelaria – Universidade do Vale do Itajaí – UNIVALI (1998)

Mestrado: Ciências da Comunicação – Universidade de São Paulo – USP (2004)

Doutorado: Geografia – Universidade do UMinho (2015)

GEAN CARDOSO DE MEDEIROS – Pró-Reitor de Infraestrutura

Titulação

Graduação: Ciências da Computação – Universidade do Sul de Santa Catarina – Unisul – 1996

Especialização: Empreendedorismo na Engenharia – Universidade Federal de Santa Catarina – UFSC (1999)

Especialização: Gestão Universitária – Universidade do Vale do Itajaí – UNIVALE (2016)

Mestrado: Ciências da Computação – UFSC (2002)

EDUARDO SILVA – Diretor Geral do *Campus* São Bento do Sul

Titulação

Graduação: Filosofia – Fundação Educacional de Brusque – UNIFEBE (2001)

Mestrado: Patrimônio Cultural e Sociedade – Universidade da Região de Joinville – Univille (2010)

Doutorado: Comunicação e Cultura – Universidade Federal do Rio de Janeiro - UFRJ (2021)

1.7 Estrutura organizacional

A estrutura organizacional é a forma como uma instituição ou organização distribui a autoridade, as responsabilidades e as atividades com vistas a executar os processos de trabalho que proporcionam a implementação das estratégias e o alcance dos objetivos organizacionais. De acordo com Hall (2004), a estrutura organizacional consiste na maneira como ocorre a distribuição das pessoas entre posições sociais que influenciam os relacionamentos de papéis desempenhados por elas. Essa estrutura implica a divisão de trabalho (distribuição das tarefas entre as pessoas) e a hierarquia (distribuição das pessoas em posições), atendendo a três funções básicas: viabilizar os processos, produtos e serviços organizacionais com o intuito de alcançar os objetivos e metas; minimizar as variações individuais sobre a organização; estabelecer o contexto no qual o poder decisório é exercido e as ações são executadas. Dessa forma, a estrutura organizacional é a soma de meios pelos quais o trabalho se divide em tarefas distintas e como se realiza a coordenação dessas tarefas (MINTZBERG, 2010), com implicações quanto à definição das instâncias deliberativas, executivas e consultivas e das relações hierárquicas entre as áreas na organização.

O organograma da Furj é apresentado na figura 2.

Figura 2 – Organograma da Furj

Figura 3 – Organograma da Univille

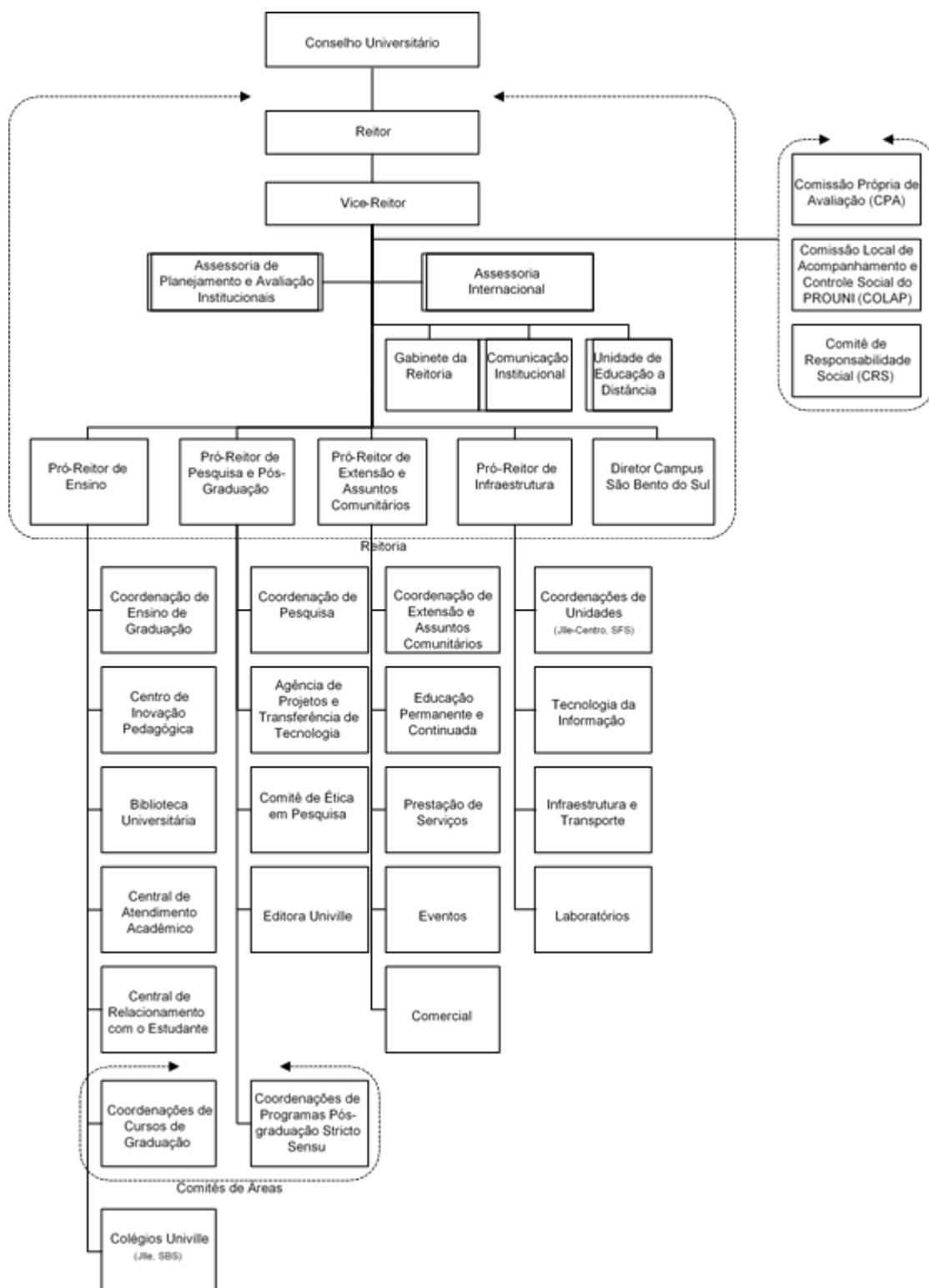

Fonte: PDI 2022-2026 (UNIVILLE, 2022)

A seguir os órgãos que compõem a estrutura da Furj e da Univille são descritos. A administração de ambas é realizada por meio de órgãos deliberativos,

consultivos e executivos previstos nos estatutos, regimentos e outras regulamentações institucionais.

1.7.1 Fundação Educacional da Região de Joinville

A Fundação Educacional da Região de Joinville, instituída pela Lei n.º 871, de 17 de julho de 1967, com alterações posteriores, é uma entidade de direito privado, sem fins lucrativos, com autonomia didático-pedagógica, científica, tecnológica, administrativa, financeira e disciplinar, exercida na forma da lei e dos seus estatutos, com sede e foro na cidade de Joinville, Santa Catarina. As disposições atinentes à autonomia da Furj são regidas por seu estatuto, que passou por atualização aprovada em 2014 pelo Conselho de Administração, Conselho Curador e Ministério Público de Santa Catarina.

A Furj tem por finalidade manter a Univille e o Inovaparc. As instituições mantidas gozam de autonomia didática, pedagógica, científica, tecnológica, administrativa e disciplinar, de acordo com a legislação e regulamentos próprios.

São órgãos da administração da Furj:

- Conselho de Administração;
- Conselho Curador;
- Presidência.

1.7.2 Universidade da Região de Joinville

A Universidade da Região de Joinville é uma instituição de ensino, pesquisa e extensão credenciada pelo MEC em 14 de agosto de 1996, mantida pela Furj. A Universidade goza de autonomia didática, pedagógica, científica, tecnológica, administrativa e disciplinar, de acordo com a legislação, seu estatuto e demais regulamentações institucionais. O Estatuto da Univille passou por atualização,

aprovada em 2016 pelo Conselho Universitário e homologada pelo Conselho de Administração da mantenedora (UNIVILLE, 2016).

A Univille organiza sua atuação em *campi*, unidades e polos de apoio presencial à EaD, podendo criá-los e implantá-los segundo suas políticas e a legislação vigente. Atualmente a Universidade conta com:

- *Campus* Joinville, que é sua sede e possui polo EaD;
- *Campus* São Bento do Sul, com polo EaD;
- Unidade Centro – Joinville, com polo EaD;
- Unidade São Francisco do Sul, com polo EaD;
- Polo Jaraguá do Sul;
- Polo Itapoá;
- Polo Guaramirim;
- Polo Barra Velha;
- Polo Massaranduba;
- Polo Araquari;
- Polo Guaratuba.

A Univille tem como finalidade promover e apoiar a educação e a produção da ciência por meio do ensino, da pesquisa e da extensão, contribuindo para a sólida formação humanística e profissional, objetivando a melhoria da qualidade de vida da sociedade (UNIVILLE, 2016). A educação e a produção da ciência são desenvolvidas na indissociabilidade entre ensino, pesquisa e extensão, que envolvem a arte, a cultura, o esporte, o meio ambiente, a saúde, a inovação, a internacionalização e o empreendedorismo, objetivando a melhoria da qualidade de vida da sociedade e da comunidade regional.

Para alcançar suas finalidades, a Univille propõe-se a (UNIVILLE, 2016):

- promover o ensino voltado à habilitação de profissionais nas diferentes áreas do conhecimento para participarem do desenvolvimento científico, tecnológico, artístico e cultural, contribuindo assim para o desenvolvimento humano em suas dimensões política, econômica e social;

- promover, estimular e assegurar condições para a pesquisa científica, tecnológica, artística, esportiva, cultural e social, comprometida com a melhoria da qualidade de vida da comunidade regional e com a inovação em todas as áreas do saber;
- promover a extensão por meio do diálogo com a comunidade, objetivando conhecer e diagnosticar a realidade social, política, econômica, tecnológica, artística, esportiva e cultural de seu meio, bem como compartilhar conhecimentos e soluções relativos aos problemas atuais e emergentes da comunidade regional.

Conforme seu estatuto (UNIVILLE, 2016), no cumprimento de suas finalidades, a Univille adota os princípios de respeito à dignidade da pessoa e de seus direitos fundamentais, proscrevendo quaisquer tipos de preconceito ou discriminação. Além disso, na realização de suas atividades, a Univille considera:

- a legislação aplicável e a legislação específica educacional;
- o seu estatuto e o estatuto e regimento da mantenedora;
- o seu regimento;
- as resoluções do Conselho de Administração da Furj e do Conselho

Universitário da Univille;

- as demais regulamentações oriundas dos Conselhos Superiores e das Pró-Reitorias.

A autonomia didático-científica da Universidade, obedecendo ao artigo 207 da Constituição da República Federativa do Brasil, consiste na faculdade de (UNIVILLE, 2016):

- estabelecer suas políticas de ensino, pesquisa, extensão e demais políticas necessárias ao cumprimento de suas finalidades;
- criar, organizar, modificar e extinguir cursos de graduação e cursos/programas de pós-graduação, observadas a legislação vigente, as demandas do meio social, econômico e cultural e a viabilidade econômico-financeira;
- fixar os currículos de seus cursos e programas, obedecidas as determinações legais;

- criar, organizar, modificar e extinguir programas e projetos de pesquisa científica, de extensão e de produção artística, cultural e esportiva;
- estabelecer a organização e o regime didático-científico da Universidade;
- promover avaliações, realizando mudanças conforme seus resultados;
- elaborar, executar e acompanhar o Plano de Desenvolvimento Institucional (PDI) por meio do processo participativo do Planejamento Estratégico Institucional (PEI);
- promover a capacitação de seus profissionais em sintonia com as normas e necessidades institucionais;
- conferir graus, diplomas, títulos e outras dignidades universitárias.

A autonomia administrativa consiste na faculdade de (UNIVILLE, 2016):

- propor a reforma do Estatuto e do Regimento da Univille;
- elaborar, aprovar e reformar o Regimento do Conselho Universitário;
- propor critérios e procedimentos sobre admissão, remuneração, promoção e dispensa do pessoal administrativo e dos profissionais da educação, para deliberação do Conselho de Administração da Furj;
- eleger os seus dirigentes, nos termos da legislação vigente, do seu Estatuto e do Regimento da Univille;
- utilizar o patrimônio e aplicar os recursos da Furj, zelando pela conservação, otimização e sustentabilidade, de forma a assegurar a realização de suas finalidades e seus objetivos;
- elaborar a proposta orçamentária para o ano subsequente encaminhando-a para deliberação do Conselho de Administração da Furj;
- executar o orçamento anual aprovado, prestando contas de sua realização à mantenedora;
- firmar acordos, contratos e convênios acadêmicos da Univille.

A autonomia disciplinar consiste na faculdade de aplicar sanções ao corpo diretivo, aos profissionais da educação, ao corpo discente e ao pessoal administrativo,

na forma da Lei, do Regimento da Univille e do Regime Disciplinar dos Empregados da Furj (UNIVILLE, 2016).

Para atingir os seus fins, a Univille segue princípios de organização (UNIVILLE, 2016):

- Unidade de administração, considerando missão, visão, princípios e valores institucionais, bem como Plano de Desenvolvimento Institucional, únicos;
- Estrutura orgânica com base nos cursos, em sua integração e na indissociabilidade entre ensino, pesquisa e extensão;
- Racionalidade de organização para integral utilização dos recursos humanos e materiais;
- Universalidade do saber humano, por meio da atuação nas diferentes áreas do conhecimento;
- Flexibilidade de métodos e diversidade de meios, pelos quais as atividades de ensino, pesquisa, extensão e serviços oferecidos possam melhor atender às diferentes necessidades dos públicos e das comunidades em que a Universidade atua.

Conforme seu estatuto (Univille, 2016), a administração geral da Univille organiza-se da seguinte forma:

- Órgão deliberativo superior: Conselho Universitário, que dispõe de quatro câmaras consultivas:
 - Câmara de Ensino;
 - Câmara de Pesquisa e Pós-Graduação;
 - Câmara de Extensão;
 - Câmara de Gestão.
- Órgão executivo superior: Reitoria;
- Órgãos consultivos.

Os órgãos consultivos da administração geral são constituídos com base nas demandas acadêmico-administrativas e em questões estratégicas institucionais, podendo ser integrados por membros da comunidade regional.

O Conselho Universitário, órgão máximo consultivo, deliberativo, normativo e jurisdicional da Univille em assuntos de ensino, pesquisa, extensão, planejamento, administração universitária e política institucional, é constituído pelos seguintes membros:

- reitor como presidente;
- pró-reitores;
- último ex-reitor;
- diretores de *campi*;
- coordenadores de cursos de graduação e de programas de pós-graduação *stricto sensu*;
- coordenadores das áreas de pós-graduação *lato sensu*, ensino, pesquisa e extensão;
- diretores dos órgãos complementares; • um representante do pessoal docente;
- representação discente, composta por:
 - dois representantes da graduação por *campus*;
 - um representante da graduação por unidade;
 - um representante da pós-graduação *lato sensu*;
 - um representante da pós-graduação *stricto sensu*.
- um representante do pessoal administrativo;
- um representante da Associação de Pais e Professores dos Colégios da Univille.

A natureza do mandato dos conselheiros, e a sistemática das reuniões, bem como as competências do Conselho Universitário estão definidas no Estatuto da Univille (UNIVILLE, 2016).

1.7.2.2 Reitoria

A Reitoria, órgão executivo superior da Univille que coordena, superintende e fiscaliza todas as suas atividades, é constituída de (UNIVILLE, 2016):

- reitor;
- vice-reitor;
- pró-reitor de ensino;
- pró-reitor de pesquisa e pós-graduação;
- pró-reitor de infraestrutura;
- pró-reitor de extensão e assuntos comunitários;
- diretor de *campi*.

Conforme o estatuto (UNIVILLE, 2016), compete à Reitoria planejar, superintender, coordenar, fiscalizar e avaliar todas as atividades da Univille.

1.7.2.3 Campi e unidades

A administração dos *campi* organiza-se da seguinte forma (UNIVILLE, 2016):

- Órgão executivo: direção do *campus*, que poderá contar com assessorias de ensino, pesquisa e extensão e pessoal administrativo necessário às atividades-fim;
- Órgãos consultivos: constituídos com base nas demandas acadêmico-administrativas e em questões estratégicas institucionais, podendo ser integrados por membros da comunidade regional.

A administração das unidades é organizada por coordenações que podem dispor de pessoal administrativo necessário às atividades-fim.

1.7.2.4 Cursos de graduação e programas de pós-graduação *stricto sensu*

A administração dos cursos de graduação organiza-se da seguinte forma

(figura 4):

- Órgão deliberativo: Colegiado;
- Órgão executivo: coordenação;
- Órgão consultivo: Núcleo Docente Estruturante (graduação).

Figura 4 – Estrutura organizacional de cursos de graduação da Univille

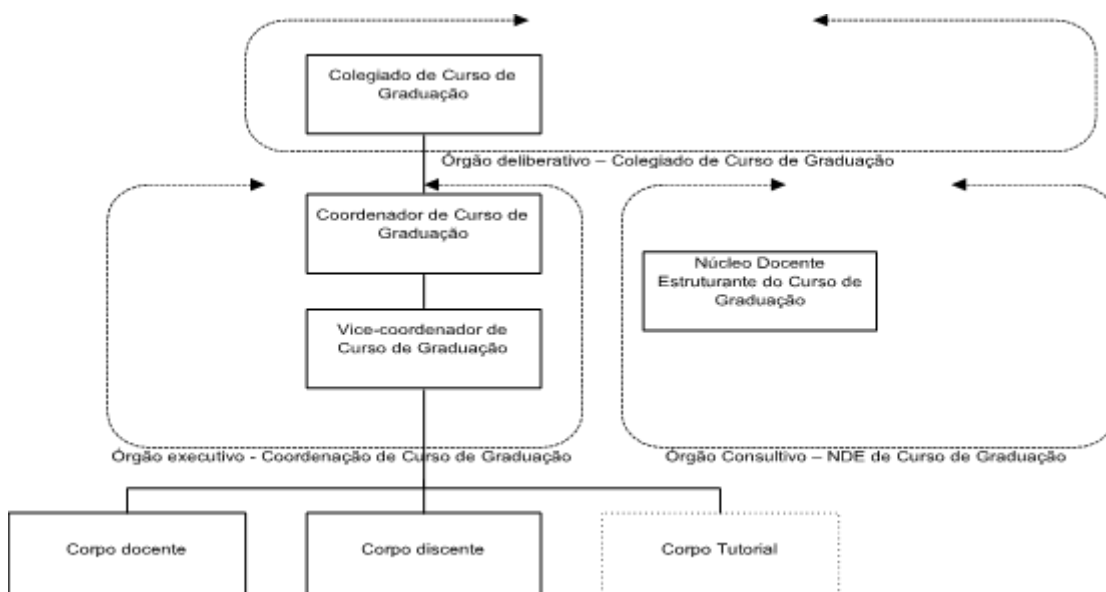

Fonte: PDI 2022-2026 (UNIVILLE, 2022)

A administração dos programas de pós-graduação *stricto sensu* organiza-se da seguinte forma (figura 5):

- Órgão deliberativo: Colegiado;
- Órgão executivo: coordenação.

Figura 5 – Estrutura organizacional de programas de pós-graduação *stricto sensu* da Univille

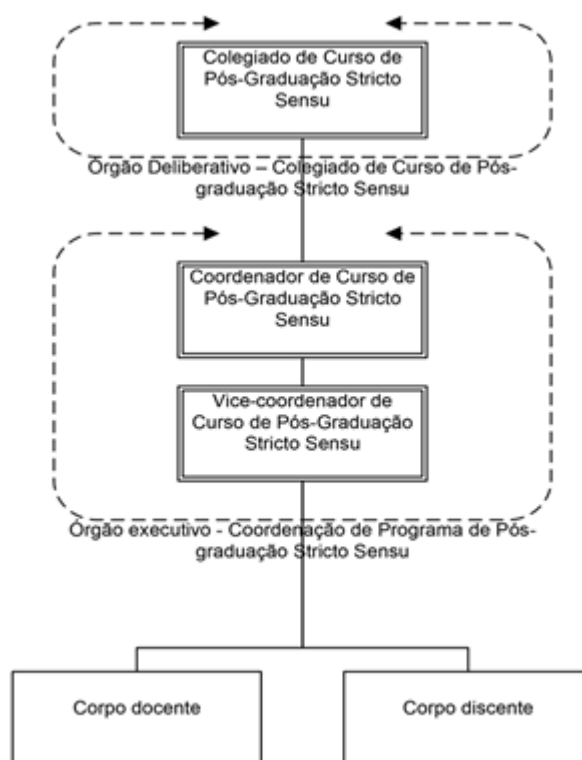

Fonte: PDI 2022-2026 (UNIVILLE, 2022)

O estatuto (UNIVILLE, 2016) prevê a constituição de comitês de área. Um comitê de área compreende um conjunto de cursos de graduação e programas de pós-graduação *stricto sensu*, integrados por meio de ações compartilhadas voltadas ao alcance de objetivos, metas e estratégias previstos no PEI e no PDI.

1.7.2.5 Órgãos complementares e suplementares

Os órgãos complementares e suplementares são normatizados pelo Conselho Universitário em regulamento próprio, que dispõe sobre sua criação, estrutura, funcionamento, fusão e extinção.

São órgãos complementares da Universidade:

- Colégio Univille – Joinville;
- Colégio Univille – São Bento do Sul.

- Colégio Univille – São Francisco do Sul.

Os órgãos suplementares da Universidade são:

- Biblioteca Universitária;
- Editora Univille.

1.7.2.6 Educação a Distância (Unidade Ead - UNEaD)

Com a criação da Unidade de Educação a Distância da Univille (EaD Univille) responsável por planejar, coordenar e articular, interna e externamente, as ações de educação a distância, organizando-se uma estrutura tecnológica, financeira e de recursos humanos necessária à sua plena viabilização.

Em 2005, a Univille instala uma comissão para iniciar os estudos para viabilizar a oferta de educação a distância. Nos anos seguintes, investe na formação de professores implanta o ensino semipresencial nos cursos de Sistema de Informação e Pedagogia. Também oferece a disciplina Metodologia da Pesquisa e Metodologia do Ensino Superior e cursos lato sensu.

Em 2013, o Centro de Inovação Pedagógica com uma equipe de mais dois professores fica responsável em elaborar o projeto EaD da Univille, com vistas a solicitar o credenciamento junto ao Ministério de Educação.

No ano de 2014 a Univille realizou o protocolo de credenciamento a oferta de cursos a distância no MEC.

Em 2015 a Univille recebeu a comissão do MEC para o credenciamento da IES na sede em Joinville e no polo de São Francisco do Sul.

No ano de 2017 a Univille implantou mais de 50 disciplinas na modalidade semipresencial nos seus cursos de graduação presenciais. Em maio de 2018 a Univille teve a oferta dos cursos de Educação a Distância homologado pelo Conselho Nacional de Educação (CNE), pela portaria n.º 410, de 4 de maio de 2018, publicada pelo MEC.

A oferta de cursos na modalidade a distância dará continuidade às ações de expansão, considerando o previsto no PDI, e aperfeiçoará continuamente os processos acadêmicos, pedagógicos e administrativos na perspectiva do fortalecimento das condições de oferta de cursos.

O gerenciamento das atividades a distância é de responsabilidade da Unidade EaD (UNEaD), sendo vinculada à Vice-reitoria, sob a supervisão da Pró-Reitoria de Ensino.

A UNEaD atua na implementação das políticas institucionais para a educação a distância de forma articulada com as pró-reitorias, coordenadores dos cursos e coordenadores de cursos. A UNEaD tem na sua estrutura organizacional: coordenação geral; designer; suporte de TI; logística; revisor; assistente técnico, administrativo.

A UNEaD concentra grande parte das atividades na sede da Universidade, onde também está instalado um polo de educação a distância, localizado no Bloco B, sala 110, no *Campus* Joinville, a partir do qual são mantidas articulações com as coordenações de curso, dos polos, docentes e tutores.

1.8 Planejamento Estratégico Institucional (PEI)

A organização e a coordenação do PEI são competência da Reitoria (UNIVILLE, 2016), que as delegou à Vice-Reitoria e contou com a Assessoria de Planejamento e Avaliação Institucionais (Apai) na execução das atividades. Uma das diretrizes adotadas foi propiciar a participação ativa dos gestores dos diferentes níveis decisórios da Instituição por meio de coleta e análise de dados, reuniões, *workshops* e atividades do Programa de Desenvolvimento Gerencial (PDG). Outra diretriz esteve relacionada a divulgar e comunicar amplamente as atividades do PEI e proporcionar meios para que os membros dos diferentes segmentos da comunidade acadêmica pudessem conhecer o processo e encaminhar sugestões.

1.8.2 A estratégia

O PEI propôs como estratégia para a Univille no período de 2017 a 2026:

Estratégia

Qualidade com inovação, considerando a sustentabilidade e a responsabilidade socioambiental.

A estratégia proposta está articulada à identidade institucional, expressa pela missão, visão e valores, e enfatiza o compromisso com a qualidade e com a inovação no ensino, na pesquisa e na extensão (figura 6).

Figura 6 – Síntese da estratégia da Univille para o período 2017-2026



Fonte: PDI 2022-2026 (UNIVILLE, 2022)

1.8.3 Objetivos estratégicos

O PEI propôs os seguintes objetivos estratégicos para o ciclo 2017-2026, que foram revisados em 2021 na avaliação de meio termo:

- Melhorar a qualidade e o desempenho institucional e dos cursos no Sistema Nacional de Avaliação da Educação Superior (Sinaes);
- Melhorar o desempenho econômico e financeiro institucional;
- Aumentar a produção científica qualificada, bem como a produção tecnológica, esportiva, artística e cultural da Univille, intensificando a relação entre ensino, pesquisa e extensão;
- Fortalecer a qualidade institucional perante os públicos interno e externo;
- Fortalecer a inserção da Univille como universidade comunitária e promotora da sustentabilidade socioambiental;
- Ampliar a representatividade da Univille na comunidade regional e na comunidade acadêmico-científica;
- Fortalecer a Univille como universidade inovadora e empreendedora.

1.8.4 Integração do Planejamento Estratégico Institucional com o Curso

O Curso integra a Coordenação e a Área, sendo de responsabilidade da Pró-Reitoria de Ensino.

A Coordenação promove o desdobramento tático e operacional de objetivos e estratégias institucionais na elaboração do Projeto Pedagógico do Curso.

2 DADOS GERAIS DO CURSO

Este capítulo apresenta a caracterização geral do curso. Nesse sentido, os dados referentes a denominação, modalidade, vagas, carga horária, regime e duração, bem como período de integralização, são apresentados. A seguir são indicados o endereço de funcionamento, os ordenamentos legais e a forma de ingresso.

2.1 Denominação do curso

Bacharelado em Biomedicina

2.1.1 Titularidade

O egresso do curso de Biomedicina obterá o título de Bacharel em Biomedicina.

2.1.2 Classificação Cine Brasil

Área Geral: 09 – Saúde e Bem-Estar

Área Específica: 091 - Saúde

Área Detalhada: 0914 – Tecnologia de Diagnóstico e Tratamento Médico

Rótulo: 0914B01 - Biomedicina

2.2 Endereços de funcionamento do curso

O curso é oferecido no *Campus* Joinville, localizado na Rua Paulo Malschitzki, n.º 10, *Campus* Universitário – Zona Industrial – CEP 89219-710 – Joinville/SC.

2.3 Ordenamentos legais do curso

Criação: Resolução nº 21/23 do Conselho Universitário de 10/08/2023.

Autorização de funcionamento: Parecer nº 084/23 do Conselho Universitário de 10/02/2023.

2.4 Modalidade

Presencial.

2.5 Número de vagas autorizadas

O curso possui autorização para 50 vagas anuais.

2.6 Conceito Enade e Conceito Preliminar de Curso

O curso de Biomedicina ofertado no Campus Joinville está em fase de implantação e em breve passará por processo de reconhecimento junto ao Ministério da Educação. O curso ainda não foi submetido ao Ciclo Avaliativo em razão do calendário anual do INEP, portanto, não há conceito ENADE e CPC para o curso.

2.7 Período (turno) de funcionamento

O curso será oferecido no período noturno das 18h55 às 22h30 de segunda a sexta-feira com possibilidade de aulas aos sábados pela manhã.

2.8 Carga horária total do curso

O curso possui 3.200 horas, equivalentes a 3.840 horas-aula.

2.9 Regime e duração

O regime do curso é o seriado semestral, com duração de 4 anos ou 8 semestres.

2.10 Tempo de integralização

Mínimo: 4 anos ou 8 semestres.

Máximo: 8 anos ou 16 semestres.

2.11 Formas de ingresso

O ingresso no curso de Biomedicina da Univille pode dar-se de diversas maneiras:

a) Vestibular: é a forma mais conhecida e tradicional. Constitui-se de redação e questões objetivas de diversas áreas do conhecimento. Na Univille o processo vestibular é operacionalizado pelo Sistema Acafe (Associação Catarinense das Fundações Educacionais);

b) Processo seletivo: a Instituição destina vagas específicas para ingresso por meio da análise do desempenho do estudante;

c) Transferência: para essa modalidade é necessário que o candidato possua vínculo acadêmico com outra instituição de ensino superior. São

disponibilizadas também transferências de um curso para outro para acadêmicos da própria Univille;

d) Portador de diploma: com uma graduação já concluída o candidato poderá concorrer a uma vaga sem precisar realizar o tradicional vestibular, desde que o curso pretendido tenha disponibilidade de vaga;

e) ProUni: para participar desse processo o candidato deve ter realizado o ensino médio em escola pública ou em escola particular com bolsa integral e feito a prova do Enem;

f) Reopção de curso: os candidatos que não obtiverem o desempenho necessário no vestibular Acafe/Univille para ingressar na Universidade no curso prioritariamente escolhido poderão realizar inscrição para outro curso de graduação que ainda possua vaga, por meio de seu desempenho no vestibular. A seleção desses candidatos acontece pela avaliação do boletim de desempenho no vestibular;

g) Reingresso: é a oportunidade de retorno aos estudos para aquele que não tenha concluído seu curso de graduação na Univille. Ao retornar, o estudante deverá se adaptar à matriz curricular vigente do curso.

3. ORGANIZAÇÃO DIDÁTICO-PEDAGÓGICA

Este capítulo caracteriza a organização didático-pedagógica do curso. Inicialmente são apresentadas as políticas institucionais de ensino, pesquisa e extensão. A seguir são fornecidas a justificativa social e a proposta filosófica do curso. Na sequência são descritos os objetivos, o perfil profissional do egresso, a estrutura, os conteúdos e as atividades curriculares do curso. Também são explicitados aspectos relacionados a: metodologia de ensino, processo de avaliação da aprendizagem, serviços de atendimento aos discentes e processos de avaliação do curso. Por fim, são caracterizadas as tecnologias da informação e comunicação.

3.1 Política institucional de ensino de graduação

A Política de Ensino da Univille tem por objetivo definir as diretrizes institucionais que orientam o planejamento, a organização, a coordenação, a execução, a supervisão/acompanhamento e a avaliação de atividades, processos, projetos e programas desenvolvidos pela Universidade nos diversos níveis e modalidades do ensino e que propiciam a consecução dos objetivos estratégicos e o alcance das metas institucionais.

O público-alvo contemplado por essa política é constituído por gestores e demais profissionais da Instituição. Abrange também todos os estudantes regularmente matriculados em qualquer nível e modalidade de ensino da Univille.

Essa política institucional considera três macroprocessos (figura 15):

- Formação humanística, científica e profissional;
- Organização didático-pedagógica;
- Profissionalização e qualificação de gestores, profissionais da educação e pessoal administrativo.

Figura 15 – Macroprocessos do ensino

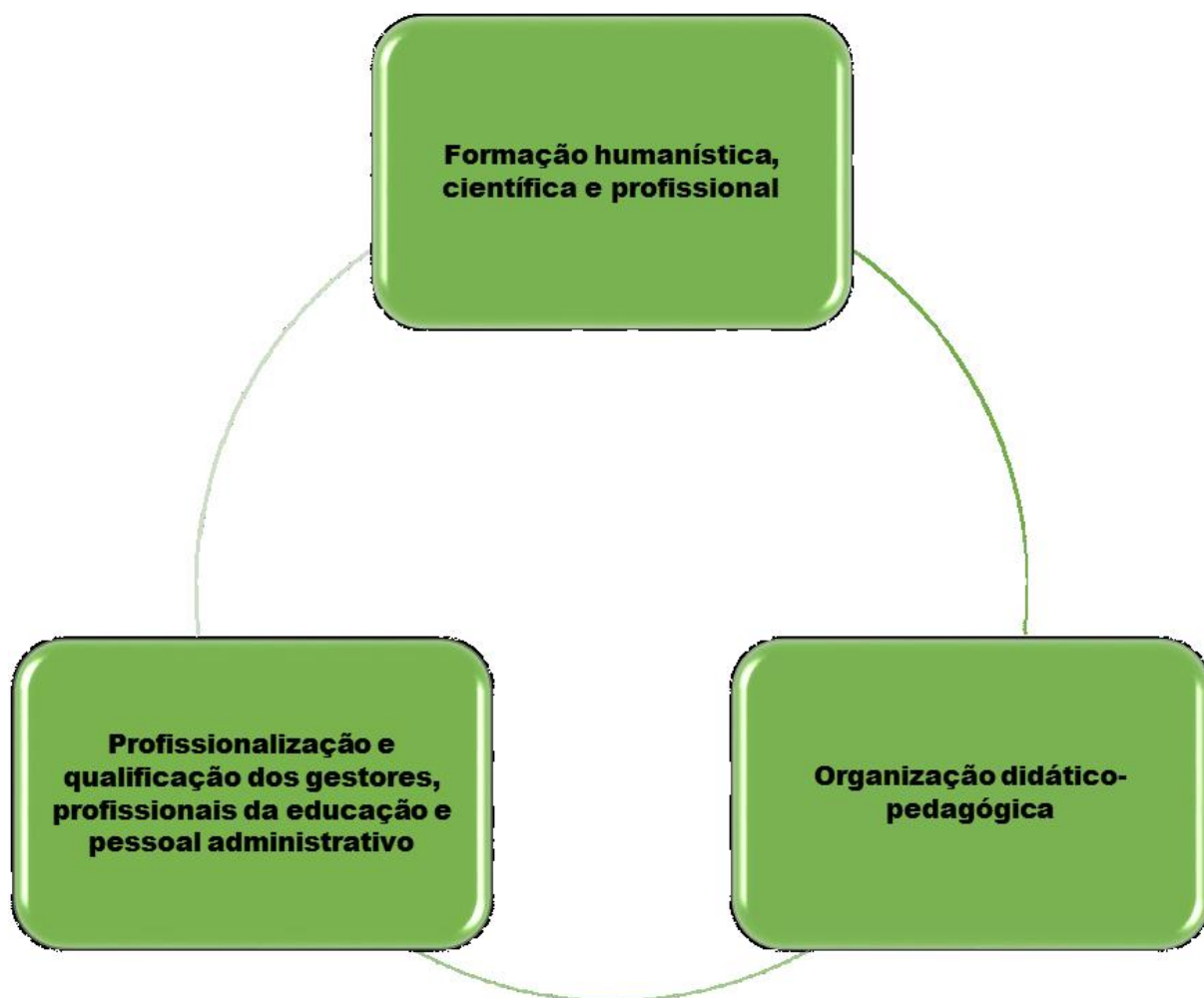

Fonte: PDI 2017-2021 (UNIVILLE, 2019)

Cada um desses macroprocessos abrange atividades, processos, projetos e programas que envolvem mais de um elemento da estrutura organizacional, perpassando a Universidade, o que causa impacto significativo no cumprimento da missão e realização da visão e propicia uma perspectiva dinâmica e integrada do funcionamento do ensino alinhada à finalidade institucional e aos objetivos e metas estratégicos da Universidade.

Embora cada um dos macroprocessos apresente diretrizes específicas para a sua consecução, há diretrizes gerais que devem nortear o desenvolvimento dessa política, entre as quais:

- **INDISSOCIABILIDADE ENTRE ENSINO, PESQUISA E EXTENSÃO:** assegurar a articulação e integração entre atividades, processos, projetos e programas de ensino, pesquisa e extensão;
- **QUALIDADE:** gerenciar, executar e avaliar processos, projetos e programas considerando requisitos de qualidade previamente definidos e contribuindo para a consecução de objetivos e o alcance de metas;
- **CONDUTA ÉTICA:** baseada em valores que garantam a integridade intelectual e física dos envolvidos no processo de ensino e aprendizagem;
- **TRANSPARÊNCIA:** assegurar a confidencialidade, a imparcialidade, a integridade e a qualidade de dados e informações, norteando-se pelas normas que conduzem os processos desenvolvidos pela Univille;
- **LEGALIDADE:** considerar a legislação vigente e as regulamentações institucionais relacionadas a processos, projetos e programas desenvolvidos;
- **SUSTENTABILIDADE:** capacidade de integrar questões sociais, energéticas, econômicas e ambientais no desenvolvimento de atividades, projetos e programas de ensino, bem como promover o uso racional de recursos disponíveis e/ou aportados institucionalmente, de modo a garantir a médio e longo prazo as condições de trabalho e a execução das atividades de ensino.

O curso de Biomedicina continuamente buscará o alinhamento aos princípios e objetivos do ensino de graduação constantes do Projeto Pedagógico Institucional (PPI) da Univille.

3.2 Política institucional de extensão

A Política de Extensão da Univille tem por objetivo definir as diretrizes institucionais que orientam: o planejamento, a organização, o gerenciamento, a execução e a avaliação dos cursos de extensão; prestação de serviços; eventos; atividades culturais, artísticas, esportivas e de lazer; participação em instâncias comunitárias; projetos e programas desenvolvidos pela Universidade no que diz respeito à extensão universitária.

O público-alvo contemplado por essa política é constituído por profissionais da educação, pessoal administrativo e gestores da Univille. Abrange também todos os estudantes regularmente matriculados em qualquer nível e modalidade de ensino, nos diversos cursos oferecidos pela Univille. O público-alvo dessa política engloba ainda, indiretamente, a comunidade externa envolvida nas atividades de extensão da Universidade.

Essa política considera três macroprocessos (figura 16):

- Formação humanística, científica e profissional;
- Inserção comunitária;
- Promoção da sustentabilidade socioambiental.

Cada um desses macroprocessos abrange atividades, processos, projetos e programas que envolvem mais de um elemento da estrutura organizacional, perpassando a Universidade, o que causa impacto significativo no cumprimento da missão e realização da visão e propicia uma perspectiva dinâmica e integrada do funcionamento da extensão, alinhada à finalidade institucional e aos objetivos e metas estratégicos da Universidade.

Figura 16 – Macroprocessos da extensão

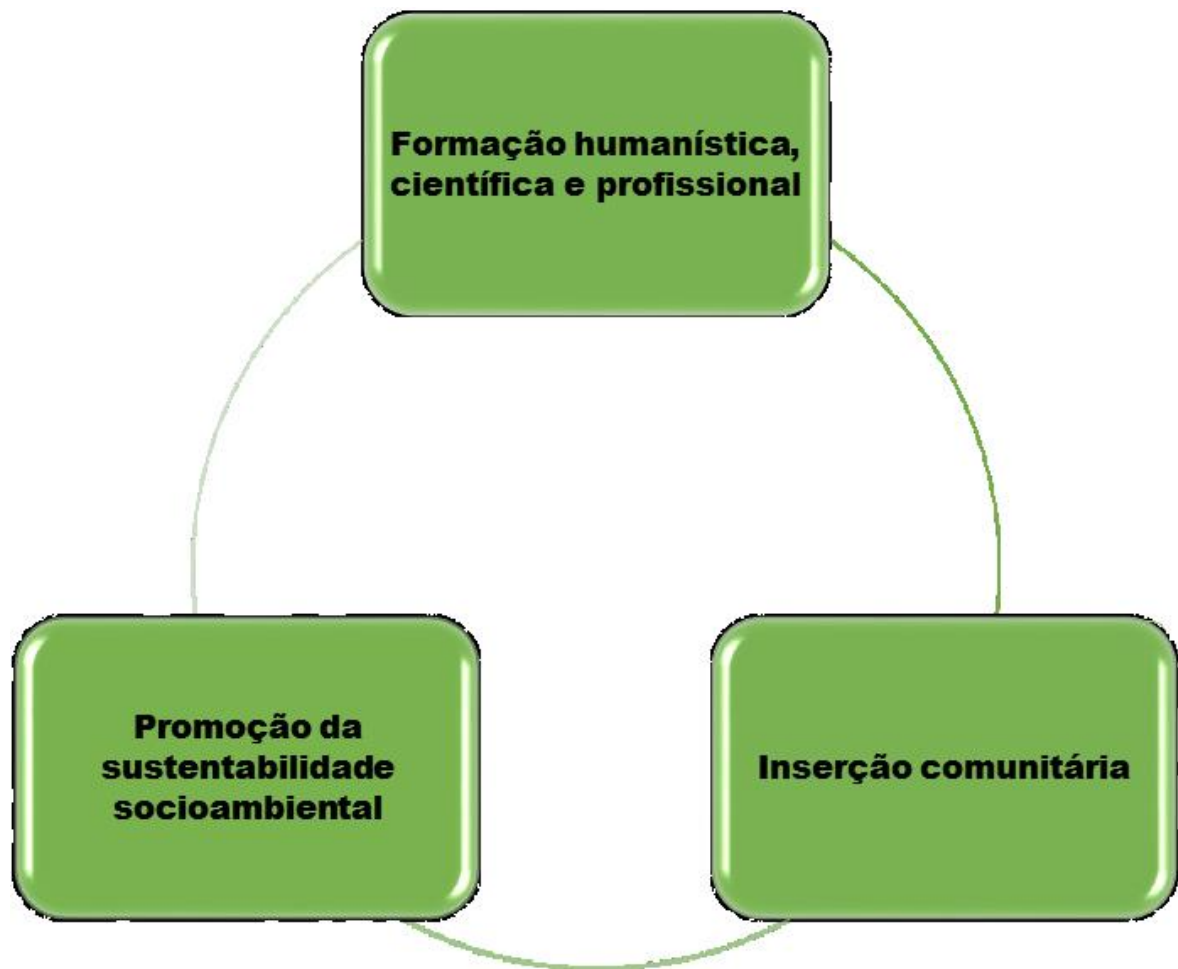

Fonte: PDI 2017-2021 (UNIVILLE, 2019)

Nas seções seguintes deste documento, cada um dos macroprocessos é descrito e são identificadas diretrizes específicas. Entretanto considera-se que existem diretrizes gerais a serem observadas, que se encontram descritas a seguir:

- **INDISSOCIABILIDADE ENTRE ENSINO, PESQUISA E EXTENSÃO:** assegurar a articulação e integração entre atividades, processos, projetos e programas de ensino, pesquisa e extensão;
- **QUALIDADE:** gerenciar, executar e avaliar processos, projetos e programas, considerando requisitos de qualidade previamente definidos e contribuindo para a consecução de objetivos e o alcance de metas;

- **CONDUTA ÉTICA:** zelar pela construção de relacionamentos pautados em princípios éticos, de transparência, honestidade e respeito aos direitos humanos e à sustentabilidade socioambiental;
- **TRANSPARÊNCIA:** assegurar a confidencialidade, a imparcialidade, a integridade e a qualidade de dados e informações, norteando-se pelas normas que conduzem os processos desenvolvidos pela Univille;
- **LEGALIDADE:** considerar a legislação vigente e as regulamentações institucionais relacionadas a processos, projetos e programas desenvolvidos;
- **SUSTENTABILIDADE:** capacidade de integrar questões sociais, energéticas, econômicas e ambientais no desenvolvimento de atividades, projetos e programas de extensão, bem como promover o uso racional de recursos disponíveis e/ou aportados institucionalmente, de modo a garantir a médio e longo prazos as condições de trabalho e a execução das atividades de extensão;
- **AUTONOMIA:** promover, de forma sistematizada, o protagonismo social por meio do diálogo com a comunidade;
- **PLURALIDADE:** reconhecer a importância de uma abordagem plural no fazer extensionista que considere os múltiplos saberes e as correntes transculturais que irrigam as culturas.

O curso de Biomedicina desenvolverá atividades de extensão por meio da participação de seus professores e estudantes em programas institucionais de extensão, projetos de extensão do próprio curso ou de outros cursos da Univille, bem como na organização e participação em eventos e cursos. A seguir, atividades voltadas para a extensão na Univille de que o curso Biomedicina poderá participar:

- a) Anualmente são abertos editais internos com vistas a selecionar propostas de projetos a serem operacionalizados no ano seguinte e financiados pelo Fundo de Apoio à Extensão da Univille. Os professores podem submeter propostas por meio do Edital Interno de Extensão. Além disso, professores e estudantes podem submeter projetos a editais externos divulgados pela Área de Extensão da Univille, projetos de demanda externa em parceria com instituições e organizações e projetos voluntários;
- b) Semana Univille de Ciência, Sociedade e Tecnologia (SUCST): por acreditar que os resultados de ensino, pesquisa e extensão constituem uma criação conjunta entre professores e acadêmicos, anualmente a Univille promove um seminário institucional com o intuito de apresentar as ações relativas a projetos nessas áreas e promover uma reflexão sobre sua indissociabilidade e os desafios da multidisciplinaridade. As atividades incluem palestras e relato de experiências por parte de professores e estudantes engajados em diferentes projetos da universidade. Os estudantes do curso podem participar desse evento por meio de apresentação de trabalhos ou assistindo a sessões técnicas e palestras;
- c) Semana da Comunidade: anualmente a Univille realiza um evento comemorativo de seu credenciamento como Universidade. Durante a semana são promovidas diversas ações com vistas a oferecer à comunidade externa a oportunidade de conhecer instituições e sua ação comunitária. O curso participa, por meio de um estande, da Feira das Profissões, oferecendo à comunidade informações sobre o curso e a carreira na área. Também são apresentados os protótipos e os modelos dos projetos permanentes apoiados pelo curso. Além disso, durante a semana, os estudantes podem participar de palestras com os mais diversos temas: empregabilidade, mobilidade acadêmica, saúde, cidadania, direitos humanos;
- d) Programa Institucional Estruturante de Empreendedorismo: tem por objetivo vincular as ações de formação empreendedora existentes nos diferentes cursos de extensão ao Parque de Inovação Tecnológica da Região de Joinville (Inovapark). As ações do programa incluem articulação dos

- professores que lecionam as disciplinas na área de empreendedorismo, promoção de eventos de sensibilização e formação em empreendedorismo;
- e) Realização de eventos: o curso promove eventos relacionados à área de formação, tais como palestras, cursos e oficinas, os quais ocorrem ao longo do ano e atendem os estudantes e a comunidade externa. Alguns deles são realizados por meio de parcerias estabelecidas pelo curso;
- f) Prestação de serviços: por meio da Área de Prestação de Serviços da Univille, o curso está apto a oferecer treinamentos, assessorias e consultorias a instituições, organizações e comunidade externa na área do curso, de acordo com as competências existentes;
- g) Parque de Inovação Tecnológica de Joinville e Região: o Inovapark é uma iniciativa liderada pela Univille com o intuito de constituir um hábitat de inovação. O parque foi instalado no *Campus* Joinville e conta com uma incubadora de empresas. O projeto prevê a instalação de empresas e a articulação de projetos com a Univille.

3.3 Política institucional de pesquisa

A Política de Pesquisa da Univille tem por objetivo definir as diretrizes institucionais que orientam o planejamento, a organização, a coordenação, a execução, a supervisão/acompanhamento e a avaliação de atividades, processos, projetos e programas desenvolvidos pela Universidade no que diz respeito à pesquisa.

O público-alvo contemplado por essa política é constituído por profissionais da educação, pessoal administrativo e gestores da Univille. Abrange ainda os estudantes regularmente matriculados em qualquer nível e modalidade de ensino, nos diversos cursos oferecidos pela Univille.

Essa política considera três macroprocessos (figura 17):

- Formação humanística, científica e profissional;

- Produção do conhecimento científico e tecnológico;
- Divulgação científica e socialização do conhecimento.

Cada um desses macroprocessos abrange atividades, processos, projetos e programas que envolvem mais de um elemento da estrutura organizacional, perpassando a Universidade, o que causa impacto significativo no cumprimento da missão e realização da visão e propicia uma perspectiva dinâmica e integrada do funcionamento da pesquisa alinhada à finalidade institucional e aos objetivos e metas estratégicos da Universidade.

Figura 17 – Macroprocessos da pesquisa

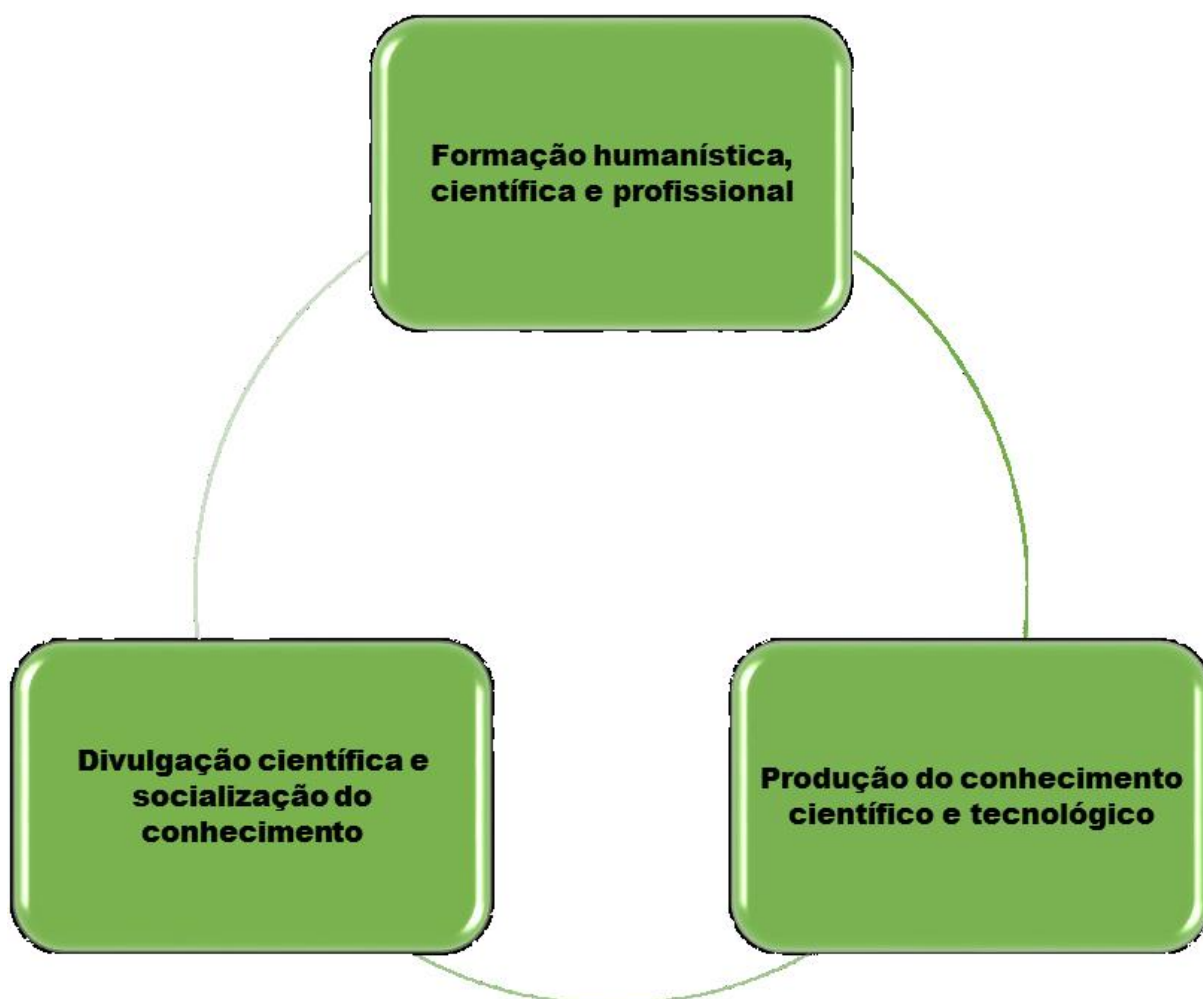

Fonte: PDI 2017-2021 (UNIVILLE, 2019)

Embora cada um dos macroprocessos apresente diretrizes específicas para a sua consecução, há diretrizes gerais que devem nortear o desenvolvimento dessa política, entre as quais:

- **INDISSOCIABILIDADE ENTRE ENSINO, PESQUISA E EXTENSÃO:** assegurar a articulação e integração entre atividades, processos, projetos e programas de ensino, pesquisa e extensão;
- **QUALIDADE:** gerenciar, executar e avaliar processos, projetos e programas considerando requisitos de qualidade previamente definidos e contribuindo para a consecução de objetivos e o alcance de metas;
- **CONDUTA ÉTICA:** baseada em valores que garantam integridade intelectual e física dos envolvidos na ação de pesquisar e fidelidade no processamento e na demonstração de resultados com base nas evidências científicas;
- **TRANSPARÊNCIA:** assegurar a confidencialidade, a imparcialidade, a integridade e a qualidade de dados e informações, norteando-se pelas normas que conduzem os processos desenvolvidos pela Univille;
- **LEGALIDADE:** considerar a legislação vigente e as regulamentações institucionais relacionadas a processos, projetos e programas desenvolvidos;
- **SUSTENTABILIDADE:** capacidade de integrar questões sociais, energéticas, econômicas e ambientais no desenvolvimento de atividades, projetos e programas de pesquisa, bem como promover o uso racional de recursos disponíveis e/ou aportados institucionalmente, de modo a garantir a médio e longo prazos as condições de trabalho e a execução das atividades de pesquisa científica;

- **ARTICULAÇÃO SOCIAL:** busca de soluções científicas e tecnológicas para o desenvolvimento e a valorização das atividades econômicas, culturais e artísticas da região por meio de parceria entre a Universidade e a comunidade externa;
- **RELEVÂNCIA:** projetos e programas de pesquisa devem estar alinhados ao PDI, aos PPCs e às linhas dos programas de pós-graduação (PPGs), visando ao impacto social e inovador da pesquisa.

O curso de Biomedicina desenvolverá atividades de pesquisa por meio da participação de seus professores e estudantes em programas institucionais de pesquisa. A seguir, atividades voltadas para a pesquisa na Univille de que o curso poderá participar:

- a) Anualmente são abertos editais internos com vistas a selecionar propostas de projetos a serem operacionalizados no ano seguinte e financiados pelo Fundo de Apoio à Pesquisa (FAP) da Univille. Os alunos podem submeter propostas por meio do Edital Pibic, e os professores, por meio do Edital Interno de Pesquisa. Além disso, professores e estudantes podem submeter projetos a editais externos divulgados pela Agência de Inovação e Transferência de Tecnologia (Agitte) da Univille, projetos de demanda externa em parceria com instituições e organizações e projetos voluntários;
- b) Semana Univille de Ciência, Sociedade e Tecnologia (SUCST): participação do corpo docente e discente do curso de Biomedicina como ouvinte e/ou como palestrante.

3.4 Histórico do curso

A área da saúde nasceu na Univille com o curso de Educação Física, há mais de 50 anos, enquanto FURJ. Com o projeto Rumo a Universidade, em 1993 iniciou o curso de Ciências Biológicas, que impulsionou outros cursos na área como Medicina,

Odontologia, Psicologia, Farmácia, Enfermagem, Naturologia, Nutrição e Fisioterapia. Para complementar e atender à solicitação da sociedade, surge em 2023, a oferta do curso de Biomedicina para iniciar as atividades em 2024.

3.5 Justificativa da necessidade social do curso (contexto educacional)

A Univille, preocupada com o desenvolvimento regional e a necessidade de formação e capacitação de profissionais e entendida como um local dinâmico de conhecimento e saberes, espaço de diálogo e de busca permanente de sincronização com as necessidades sociais, atenta às mudanças e renovações, não pode deixar de se comprometer com projetos que objetivam a melhoria da educação. E os cursos na área da saúde da Univille, buscam com a tríada ensino, pesquisa e extensão, atender as demandas da sociedade como um todo.

O curso de Biomedicina, apesar de constituir uma das profissões mais novas da área da saúde, está inserida no dia a dia dos laboratórios, hospitais, bancos de sangue, universidades, clínicas, empresas, institutos de pesquisa e indústrias de desenvolvimento tecnológico. Por meio dela, busca-se a compreensão de cada transformação do corpo humano, bem como suas consequências. Em síntese, trata-se do estudo do diagnóstico, possibilitando medidas preventivas e terapêuticas para as mais diversas doenças e condições debilitantes que desafiam pacientes e profissionais da saúde.

Os acadêmicos das primeiras turmas do curso de Biomedicina, na época Ciências Biológicas - Modalidade Médica, recebiam uma formação que os direcionava para a docência e à pesquisa. No início da década de 70, novos cursos de Biomedicina passaram a ser oferecidos, notadamente por instituições privadas de ensino, o que foi acompanhado pela confirmação de novas atribuições aos profissionais Biomédicos. Com a multiplicação dos cursos, a expansão do contingente de profissionais docentes e de dirigentes, bem como do alunado neles matriculado, a questão da regulamentação da profissão e da organização do mercado do trabalho para os profissionais egressos adquiriu importância de vulto, culminando com a aprovação pelo Congresso Nacional, em setembro de 1979, da Lei 6686, que regulamentou a profissão de Biomédico e estabeleceu seu campo de trabalho.

Atualmente, a Biomedicina está consagrada como profissão, com seus profissionais ocupando cargos e funções relevantes na área da saúde do país. As áreas de atuação do profissional Biomédico estão devidamente regulamentadas nas Resoluções nºs 78 e 83, de 29/4/02, nº 135, de 3/4/07, nº 140, de 4/4/07 e nº 145, de 30/8/07, do Conselho Federal de Biomedicina (CFBM), que dispõem sobre o Ato Profissional Biomédico. Contam-se 35 áreas de atuação autorizadas pelo CFBM, o que oportuniza maiores chances de colocação do acadêmico no mercado de trabalho (<https://cfbm.gov.br/profissionais/habilitacao/>).

O profissional da Biomedicina pode atuar nos campos da análise ambiental, microbiologia, citologia oncológica, parasitologia, imunologia, hematologia, bioquímica, biofísica, banco de sangue, virologia, fisiologia, saúde pública, radiologia, imagiologia, análises bromatológicas, histologia, patologia, acupuntura, genética, embriologia, reprodução humana assistida, farmacologia, psicobiologia, biologia molecular, informática de saúde, anatomia patológica, toxicologia, perfusão extracorpórea, entre outros. Também pode atuar em indústrias (como na produção de soros, vacinas, reagentes, etc), no comércio (assumindo a responsabilidade técnica de empresas que comercializam insumos e equipamentos para laboratórios de pesquisa, de ensino e de análises clínicas) e em organizações governamentais (nas mais diversas esferas políticas) e não governamentais (nacionais e internacionais). No entanto, a área de diagnóstico laboratorial permanece como maior campo de atuação do profissional da Biomedicina. No Brasil, cerca de 80% dos profissionais Biomédicos trabalham neste setor. Segundo dados do CFBM, em 2022, havia mais de 100 mil profissionais Biomédicos em atividade no país, sendo que em aproximadamente 2 mil laboratórios de análises clínicas, a responsabilidade técnica era exercida por Biomédicos.

O mercado brasileiro do diagnóstico laboratorial é gigantesco. Segundo os dados da Relação Anual de Informações Sociais (RAIS), havia cerca de 24,5 mil estabelecimentos relacionados às atividades de serviços de diagnóstico e terapia, ao final de 2020. “Desse total, 12,6 mil (51,4%) são laboratórios clínicos e 6 mil (24,7%) unidades de serviços de diagnóstico por imagem. Boa parte destes laboratórios tem profissionais Biomédicos como proprietários, gerentes, responsáveis técnicos, prestadores de serviços ou funcionários. Claro está que esse mercado não é apenas gigantesco, mas, acima de tudo, muitíssimo competitivo e com exigências crescentes

quanto à qualificação. Assim, a gestão de qualidade e atualização de conhecimentos técnicos são requisitos indispensáveis para o profissional Biomédico que atua no setor, que sofre permanentes mudanças tecnológicas, dele exigindo constante e melhor capacitação e aprimoramento de perfil. Já o profissional que atua como empreendedor tem de reunir conhecimentos nas áreas de gestão administrativa e mercadológica.

A procura pelo curso, deve-se a versatilidade e abrangente perfil profissional do biomédico. A Univille, que tradicionalmente já oferta cursos na área da saúde: medicina, farmácia, odontologia, psicologia, educação física, fisioterapia, nutrição, naturologia e mestrado e doutorado em saúde e meio ambiente, busca ofertar o curso de Biomedicina integrando a área na instituição e respondendo a demanda regional.

Joinville é a maior cidade catarinense. Figura entre os 15 maiores arrecadadores de tributos e taxas municipais, estaduais e federais. Constitui o terceiro maior pólo industrial da região Sul do Brasil, concentrando grande parte da atividade econômica na indústria, com destaque para os setores metalmeccânico, têxtil, plástico, metalúrgico e químico. Portanto, considerando os cenários municipal e regional, a implantação de um curso voltado à formação de Biomédicos na Univille é uma questão estratégica que vai ao encontro da demanda natural da região, desta forma atendendo ao anseio da comunidade

3.6 Proposta filosófica da Instituição e do curso

A Univille é uma instituição educacional que tem a missão de “Promover formação humanística, científica e profissional para a sociedade por meio do ensino, da pesquisa e da extensão, comprometida com a sustentabilidade socioambiental”. Com base nisso, suas atividades estão fundamentadas nos princípios filosóficos e técnico-metodológicos apresentados na sequência que constam no Plano de Desenvolvimento Institucional 2017-2021:

3.6.1 Educação para o século XXI

Desde a década de 1990 ocorrem discussões nacionais e internacionais sobre a educação para o século XXI e o compromisso com a aprendizagem dos estudantes, compreendida como o processo de desenvolvimento de competências para fazer frente aos desafios do mundo contemporâneo. Em termos gerais, com base nos pilares delineados pela Organização das Nações Unidas para a Educação, a Ciência e a Cultura (Unesco, do inglês United Nations Educational, Scientific and Cultural Organization) para a educação do século XXI, pode-se considerar que tais competências incluem, de forma não exclusiva, a capacidade do estudante de (DELORS, 2000):

- **Aprender a conhecer:** inclui as capacidades de formular problemas, definir objetivos e especificar e aplicar metodologias, técnicas e ferramentas na solução de problemas;
- **Aprender a fazer:** implica ser capaz de empregar conceitos, métodos, técnicas e ferramentas próprios de determinado campo profissional;
- **Aprender a conviver:** abrange a capacidade de se comunicar de forma eficaz, trabalhar em equipe, respeitar as normas de convívio social levando em conta os direitos e deveres individuais e coletivos;
- **Aprender a ser:** diz respeito a ser capaz de agir eticamente e comprometido com o respeito aos direitos humanos.

Decorridas quase duas décadas do início do século XXI, a proposição dos pilares precisa considerar as transformações pelas quais o mundo do trabalho vem passando e as novas exigências em termos de habilidades para o exercício da cidadania e a inserção no mundo do trabalho contemporâneo. Entre os estudos internacionais que discutem tais mudanças, é possível citar o realizado pelo Institute for The Future (IFTF), um grupo ligado à University of Phoenix que se dedica a pesquisas sobre mudanças sociais e no mercado de trabalho. O relatório *Future work skills 2020* apontou seis grandes indutores de mudanças disruptivas com impactos sobre as habilidades para o trabalho no século XXI (IFTF, 2011):

- **Extrema longevidade:** ocorre um aumento da população com idade acima dos 60 anos, sobretudo nos Estados Unidos, na Europa e em países como o Brasil. A perspectiva é de que tal fenômeno influencie as percepções sobre idade/velhice, bem como sobre as carreiras

profissionais, a inserção no mercado de trabalho e a forma de proporcionar serviços de saúde e bem-estar para as pessoas idosas;

- **Ascensão de sistemas e máquinas inteligentes:** o avanço tecnológico, especialmente da microeletrônica e da tecnologia da informação e comunicação, proporciona a disponibilização de um grande número de máquinas e sistemas inteligentes (*smart*) não apenas nas fábricas e escritórios, mas também nos serviços médico-hospitalares e educacionais, nos lares e na vida cotidiana. Isso implicará um novo tipo de relacionamento dos seres humanos com as máquinas e sistemas, o que exigirá domínio de habilidades tecnológicas e compreensão das modalidades de relacionamentos sociais mediadas por essas tecnologias;
- **Mundo computacional:** a difusão do uso de sensores para a captação de dados e o incremento no poder de processamento e de comunicação por meio de diferentes objetos de uso cotidiano (*internet of things* – IoT) abrem a oportunidade de desenvolvimento de sistemas pervasivos e ubíquos em uma escala que anteriormente era impossível. Uma das consequências disso é a disponibilização de uma enorme quantidade de dados (*big data*) que por meio de modelagem e simulação propicia a compreensão de uma variedade de fenômenos e problemas nas mais diferentes áreas e em diferentes níveis de abrangência. Isso exige a capacidade de coletar e analisar grandes volumes de dados com o intuito de identificar padrões de relacionamento e comportamento, tomar decisões e projetar soluções;
- **Ecologia das novas mídias:** novas tecnologias de multimídia transformam os modos de comunicação, desenvolvendo novas linguagens e influenciando não apenas a maneira com que as pessoas se comunicam, mas também como se relacionam e aprendem. Tais mudanças exigem outras formas de alfabetização além da textual e uma nova compreensão dos processos de aprendizagem e construção do conhecimento;
- **Superestruturas organizacionais:** novas tecnologias e plataformas de mídia social estão influenciando a maneira como as organizações se estruturam e como produzem e criam valor. O conceito de rede passa a ser uma importante metáfora para a compreensão da sociedade e das

organizações. Essa reestruturação implica ir além das estruturas e dos processos tradicionais para considerar uma integração em escala ainda maior, ultrapassando as fronteiras organizacionais e físicas com o objetivo de propiciar a colaboração entre pessoas, grupos e instituições. Isso influencia e transforma conceitos organizacionais e de gestão que passam a considerar aspectos das áreas de *design*, computação, neurociências, psicologia, antropologia cultural e sociologia;

- **Mundo conectado globalmente:** o aumento da interconectividade global faz repensar as relações entre as nações, e um novo contexto social e político desenha-se à medida que Estados Unidos e Europa deixam de ser lideranças em termos de criação de empregos, inovação e poder político e econômico. As organizações multinacionais já não têm necessariamente suas sedes na Europa, no Japão e nos EUA e, além disso, passam a usar a conectividade global para potencializar o papel de suas subsidiárias em países como Índia, Brasil e China. Como algumas das consequências dessa transformação, cresce a importância de saber lidar com a diversidade humana em todos os seus aspectos e dispor da capacidade de adaptação a diferentes contextos sociais e culturais.

O IFTF (2011) identificou um conjunto de habilidades para o mundo do trabalho com base nas mudanças caracterizadas anteriormente. Tais habilidades são representadas na figura 18:

Figura 18 – Dez habilidades para a força de trabalho no futuro

Fazer sentido	• Ser capaz de determinar o sentido ou significado mais profundo do que está sendo expresso
Inteligência social	• Ser capaz de se conectar aos outros de uma forma direta e profunda para sentir e estimular reações e interações desejadas
Pensamento inovador e adaptativo	• Ser capaz de pensar e propor soluções e respostas para além do que é baseado em regras
Competência transcultural	• Ser capaz de agir em diferentes contextos culturais
Pensamento computacional	• Ser capaz de traduzir uma grande quantidade de dados em conceitos abstratos e raciocinar baseado em dados
Fluência em novas mídias	• Ser capaz de avaliar e desenvolver criticamente conteúdo para uso em novas formas de mídia e empregar em comunicação persuasiva
Transdisciplinaridade	• Ser capaz de entender conceitos transversais a múltiplas disciplinas
Mentalidade projetual	• Ser capaz de representar e desenvolver tarefas e processos de trabalho para a obtenção de resultados desejados
Gestão da carga cognitiva	• Ser capaz de discriminar e filtrar informação pela análise de sua importância, e entender como maximizar o funcionamento cognitivo usando diversas ferramentas e técnicas
Colaboração virtual	• Ser capaz de trabalhar produtivamente, engajar-se e demonstrar presença em uma equipe virtual

Fonte: Adaptado de IFTF (2011 apud PDI 2017-2021, 2019, pg. 61)

Mais recentemente, o Fórum Econômico Mundial (WEFORUM, 2015) publicou pesquisa sobre uma nova visão para a educação com o emprego de novas metodologias e tecnologias de aprendizagem. O estudo enfatiza a concepção de uma educação ao longo de toda a vida que tem por objetivo o desenvolvimento de competências e habilidades (figura 19) necessárias para que se possam enfrentar as transformações no mundo do trabalho e no contexto social (WEFORUM, 2015).

Figura 19 – Competências e habilidades para o século XXI

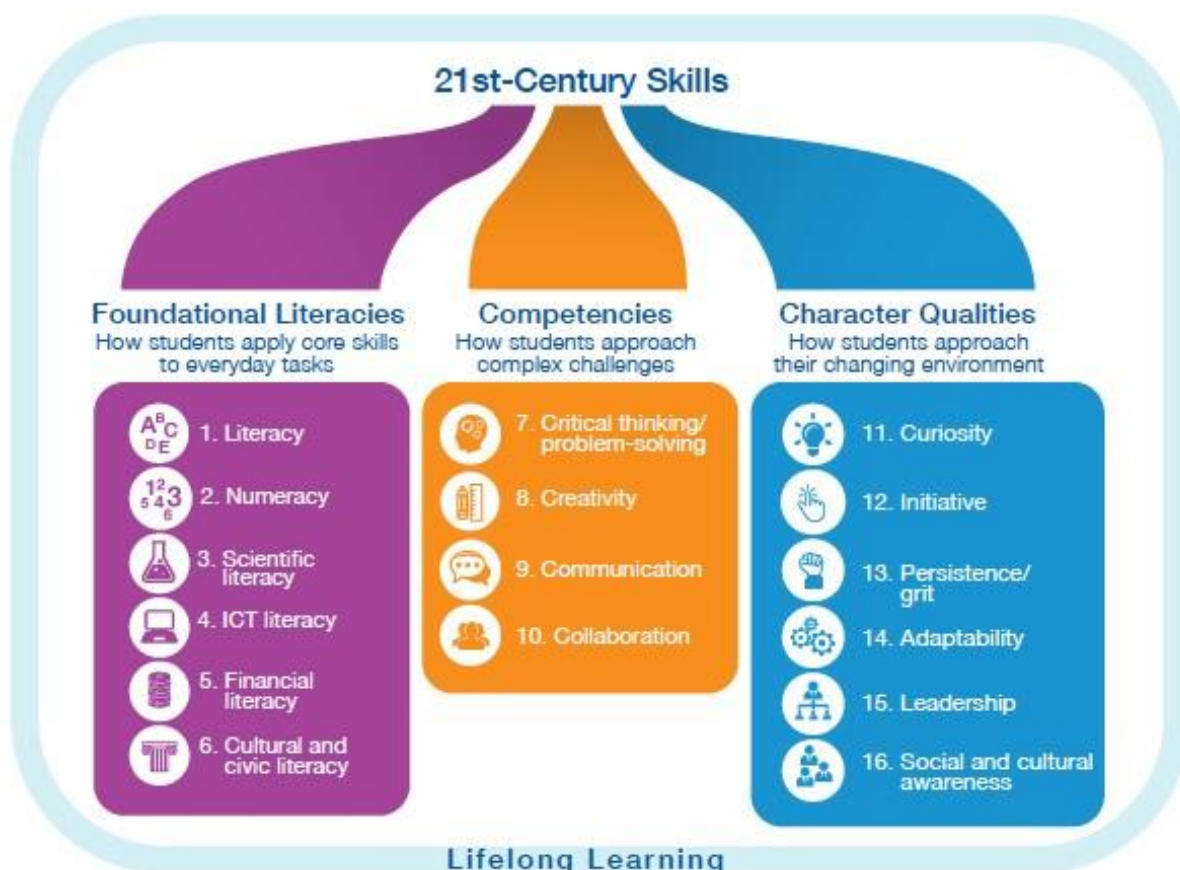

Fonte: WEFORUM (2015 apud PDI 2017 – 2021, pg. 62)

Conforme o Weforum (2015), as competências e habilidades para o século XXI abrangem três grupos:

- **Habilidades fundamentais** – relacionadas às habilidades aplicadas no cotidiano e que podem ser subdivididas em: leitura e escrita; numéricas; aplicação do pensamento científico; utilização de tecnologias da informação e comunicação; gestão das finanças pessoais; atuação no contexto cultural e no exercício da cidadania;
- **Competências** – relacionadas à abordagem de problemas complexos que incluem: pensamento crítico e solução de problemas; criatividade; comunicação; colaboração (os quatro cês);
- **Características pessoais** – dizem respeito a atitudes e habilidades empregadas em situações de mudança e que abrangem: curiosidade; iniciativa; persistência e resiliência; adaptabilidade; liderança; consciência social e cultural.

No Brasil, o Plano Nacional de Educação (PNE) é referência importante na discussão sobre educação. Foi aprovado pelo Congresso Nacional e sancionado pela Lei n.º 13.005, de 25 de junho de 2014 (BRASIL, 2014a), tem vigência de dez anos e conta com as seguintes diretrizes:

- erradicação do analfabetismo;
- universalização do atendimento escolar;
- superação das desigualdades educacionais, com ênfase na promoção da cidadania e na erradicação de todas as formas de discriminação;
- melhoria da qualidade da educação;
- formação para o trabalho e para a cidadania, com ênfase nos valores morais e éticos em que se fundamenta a sociedade;
- promoção do princípio da gestão democrática da educação pública;
- promoção humanística, científica, cultural e tecnológica do país;
- estabelecimento de meta de aplicação de recursos públicos em educação, como proporção do PIB, que assegure atendimento às necessidades de expansão, com padrão de qualidade e equidade;
- valorização dos profissionais da educação;
- promoção dos princípios do respeito aos direitos humanos, à diversidade e à sustentabilidade socioambiental.

O PNE é um conjunto de compromissos com o intuito de: eliminar desigualdades por meio de metas orientadas para enfrentar as barreiras de acesso e permanência à educação; erradicar as desigualdades educacionais levando em conta as especificidades regionais; promover a formação para o trabalho com base nas realidades locais; e fomentar o exercício da cidadania (MEC, 2014). O PNE foi elaborado com base em um amplo debate promovido pela Conferência Nacional de Educação ocorrida em 2010 e pelas discussões no Congresso Nacional, resultando em 20 metas (quadro 2):

Quadro 2 – Metas do Plano Nacional de Educação 2014-2024

Meta		Tema
1	Universalizar, até 2016, a educação infantil na pré-escola para as crianças de 4 a 5 anos de idade e ampliar a oferta de educação infantil em creches de forma a atender, no mínimo, cinquenta por cento das crianças de até 3 anos até o fim da vigência deste PNE	Educação infantil
2	Universalizar o ensino fundamental de nove anos para toda a população de 6 a 14 anos e garantir que pelo menos noventa e cinco por cento dos alunos conclua essa etapa na idade recomendada, até o último ano de vigência deste PNE	Ensino fundamental
3	Universalizar, até 2016, o atendimento escolar para toda a população de 15 a 17 anos e elevar, até o fim do período de vigência deste PNE, a taxa líquida de matrículas no ensino médio para oitenta e cinco por cento	Ensino médio
4	Universalizar, para a população de 4 a 17 anos com deficiência, transtornos globais do desenvolvimento e altas habilidades ou superdotação, o acesso à educação básica e ao atendimento educacional especializado, preferencialmente na rede regular de ensino, com a garantia de sistema educacional inclusivo, de salas de recursos multifuncionais, classes, escolas ou serviços especializados, públicos ou conveniados	Educação especial
5	Alfabetizar todas as crianças, no máximo, até o final do terceiro ano do ensino fundamental	Alfabetização de crianças
6	Oferecer educação em tempo integral em, no mínimo, cinquenta por cento das escolas públicas, de forma a atender, pelo menos, vinte e cinco por cento dos(as) alunos(as) da educação básica	Tempo integral
7	<p>Fomentar a qualidade da educação básica em todas as etapas e modalidades, com melhoria do fluxo escolar e da aprendizagem, de modo a atingir as seguintes médias nacionais para o Ideb:</p> <ul style="list-style-type: none"> - Ensino fundamental séries iniciais: 2015/5,2; 2017/5,5; 2019/5,7; 2021/6,0; - Ensino fundamental séries finais: 2015/4,7; 2017/5,0; 2019/5,2; 2021/5,2; Ensino médio: 2015/4,3; 2017/4,7; 2019/5,0; 2021/5,2 	Qualidade da educação básica/Ideb

8	Elevar a escolaridade média da população de 18 a 29 anos, de modo a alcançar, no mínimo, doze anos de estudo no último ano de vigência deste Plano, para as populações do campo, da região de menor escolaridade no país e dos vinte e cinco por cento mais pobres, e igualar a escolaridade média entre negros e não negros declarados à Fundação Instituto Brasileiro de Geografia e Estatística (IBGE)	Escolaridade média da população de 18 a 29 anos
9	Elevar a taxa de alfabetização da população com 15 anos ou mais para noventa e três inteiros e cinco décimos por cento até 2015 e, até o fim da vigência deste PNE, erradicar o analfabetismo absoluto e reduzir em cinquenta por cento a taxa de analfabetismo funcional	Alfabetização da população com 15 anos ou mais / Erradicação do analfabetismo absoluto
10	Oferecer, no mínimo, vinte e cinco por cento das matrículas de educação de jovens e adultos, nos ensinos fundamental e médio, na forma integrada à educação profissional	Educação de jovens e adultos, nos ensinos fundamental e médio, na forma integrada à educação profissional
11	Triplicar as matrículas da educação profissional técnica de nível médio, assegurando a qualidade da oferta e pelo menos cinquenta por cento da expansão no segmento público	Educação profissional técnica de nível médio
12	Elevar a taxa bruta de matrícula na educação superior para cinquenta por cento e a taxa líquida para trinta e três por cento da população de 18 a 24 anos, assegurada a qualidade da oferta e expansão para, pelo menos, quarenta por cento das novas matrículas, no segmento público	Acesso à educação superior
13	Elevar a qualidade da educação superior e ampliar a proporção de mestres e doutores do corpo docente em efetivo exercício no conjunto do sistema de educação superior para setenta e cinco por cento, sendo, do total, no mínimo, trinta e cinco por cento doutores	Qualidade da educação superior / Titulação do corpo docente
14	Elevar gradualmente o número de matrículas na pós-graduação <i>stricto sensu</i> , de modo a atingir a titulação anual de sessenta mil mestres e vinte e cinco mil doutores	Acesso à pós-graduação <i>stricto sensu</i> / Ampliação do número de titulados
15	Garantir, em regime de colaboração entre a União, os estados, o Distrito Federal e os municípios, no prazo de um ano de vigência deste PNE, política nacional de formação dos profissionais da educação de que tratam os incisos I, II e III do <i>caput</i> do art. 61 da Lei n.º 9.394, de 20 de dezembro de 1996, assegurado que todos os professores e as professoras da educação básica	Formação dos profissionais da educação/professores da educação básica com formação específica de nível superior (licenciatura

	possuam formação específica de nível superior, obtida em curso de licenciatura na área de conhecimento em que atuam	na área de conhecimento em que atuam)
16	Formar, em nível de pós-graduação, cinquenta por cento dos professores da educação básica, até o último ano de vigência deste PNE, e garantir a todos(as) os(as) profissionais da educação básica formação continuada em sua área de atuação, considerando as necessidades, demandas e contextualizações dos sistemas de ensino	Formação, em nível de pós-graduação, dos professores da educação básica / Formação continuada na área de atuação
17	Valorizar os(as) profissionais do magistério das redes públicas de educação básica de forma a equiparar seu rendimento médio ao dos(as) demais profissionais com escolaridade equivalente, até o final do sexto ano de vigência deste PNE	Equiparação, até o final de 2019, do rendimento médio dos profissionais do magistério das redes públicas de educação básica ao dos demais profissionais com escolaridade equivalente
18	Assegurar, no prazo de dois anos, a existência de planos de carreira para os(as) profissionais da educação básica e superior pública de todos os sistemas de ensino e, para o plano de carreira dos(as) profissionais da educação básica pública, tomar como referência o piso salarial nacional profissional, definido em lei federal, nos termos do inciso VIII do art. 206 da Constituição Federal	Planos de carreira para os profissionais da educação básica e superior pública de todos os sistemas de ensino / Piso salarial nacional para profissionais da educação básica pública – referenciados na Lei do Piso
19	Assegurar condições, no prazo de dois anos, para a efetivação da gestão democrática da educação, associada a critérios técnicos de mérito e desempenho e à consulta pública à comunidade escolar, no âmbito das escolas públicas, prevendo recursos e apoio técnico da União para tanto	Gestão democrática da educação
20	Ampliar o investimento público em educação pública de forma a atingir, no mínimo, o patamar de sete por cento do Produto Interno Bruto (PIB) do país no quinto ano de vigência desta lei e, no mínimo, o equivalente a dez por cento do PIB ao final do decênio	Investimento público em educação pública

Em uma análise transversal, é possível agrupar as metas com o intuito de compreender a articulação proposta pelo PNE. A figura 20 apresenta o agrupamento das metas conforme proposto pelo documento “*Planejando a próxima década*”:

conhecendo as 20 metas do Plano Nacional de Educação (MEC, 2014):

Figura 20 – Agrupamento das metas do PNE 2014-2024

Metas 1, 2, 3, 5, 6, 7, 9, 10 e 11	• Metas estruturantes para a garantia do direito à educação básica com qualidade, que dizem respeito ao acesso, à universalização da alfabetização e à ampliação da escolaridade e das oportunidades educacionais.
Metas 4 e 8	• Metas que dizem respeito especificamente à redução das desigualdades e à valorização da diversidade, caminhos imprescindíveis para a equidade.
Metas 15, 16, 17, 18	• Metas que dizem respeito à valorização dos profissionais da educação, considerada estratégica para que as demais metas sejam atingidas.
Metas 12, 13 e 14	• Metas que dizem respeito ao ensino superior.
Metas 19 e 20	• Metas que dizem respeito a gestão, financiamento e investimento na educação.

Fonte: PDI 2017-2021 (UNIVILLE, 2019)

É importante destacar o papel das universidades para o alcance das metas relacionadas ao ensino superior. As ações a serem desenvolvidas pelas instituições de ensino superior incluem:

- Expansão do acesso à graduação pela oferta de vagas em diferentes modalidades de ensino com o intuito de contribuir para o aumento das taxas de matrícula;

- Expansão do acesso à pós-graduação *stricto sensu* pela oferta de vagas com o intuito de contribuir para o aumento do número de mestres e doutores e a consequente melhoria da pesquisa no país;
- Melhoria da qualidade da educação superior pelo investimento em: qualificação e profissionalização dos profissionais da educação; inovação pedagógica e curricular; infraestrutura.

Dessa forma, com base na contextualização dos desafios da educação para o século XXI e nas metas do PNE 2014-2024, é possível discutir o papel da Univille, como Universidade, e seus compromissos com uma formação humanística, científica e profissional perante os desafios do mundo contemporâneo.

3.6.2 Universidade

Inicialmente, é importante que se ratifique a relevância da formação humanística, científica e profissional oferecida pela Univille nesses seus 50 anos de existência. Isso permite compreender o conhecimento sempre como possibilidade de discussão e diálogo para a formação inicial, integral e continuada de todos os sujeitos envolvidos nesse processo: estudantes, profissionais da educação, pessoal administrativo e comunidade externa. Como diz Morin (2004, p. 55), “todo desenvolvimento verdadeiramente humano significa o desenvolvimento conjunto das autonomias individuais, das participações comunitárias e do sentimento de pertencer à espécie humana”. Daí a importância de analisar e perceber os movimentos da sociedade e como vêm se configurando nos tempos atuais.

Para tanto é necessário pensar como o conhecimento tem sido tratado nas instituições formadoras, pois a Universidade deve oportunizar aos seus estudantes e profissionais um processo de aprendizagem por meio da relação entre o ensino, a pesquisa e a extensão. Tal relação permite que a Universidade se alimente e retroalimente com os resultados dos conhecimentos gerados por ela mesma e pela comunidade de sua região de abrangência, como forma de se manter sintonizada com essa comunidade e construir um relacionamento colaborativo e relevante com ela.

A posição de Santos (1989) aproxima-se da concepção da Universidade sobre formação:

A concepção humanística das ciências sociais enquanto agente catalisador da progressiva fusão das ciências naturais e ciências sociais coloca a pessoa, enquanto autor e sujeito do mundo, no centro do conhecimento, mas, ao contrário das humanidades tradicionais, coloca o que hoje designamos por natureza no centro da pessoa. Não há natureza humana porque toda a natureza é humana.

Assim, a educação precisa contribuir para a formação integral da pessoa e para a prática de sua cidadania. “Ser cidadão significa ter uma visão crítico-reflexiva, traduzida em prática transformadora da realidade, de forma autônoma, responsável e ética” (FREIRE, 1998). Eis o caráter estratégico da universidade, na medida em que a formação por ela propiciada contribui para o desenvolvimento, pelo estudante, das competências necessárias para a sua atuação no contexto social e profissional. A Univille, dessa forma, concebe a educação como uma ação comprometida também com o desenvolvimento de competências:

A competência é o conjunto de aprendizagens sociais e comunicacionais nutridas a montante pela aprendizagem e formação e a jusante pelo sistema de avaliações. [...] competência é um saber agir responsável e que é reconhecido pelos outros. Implica saber como mobilizar, integrar e transferir os conhecimentos, recursos e habilidades, num contexto profissional determinado (FLEURY; FLEURY, 2001).

Possibilitar ao estudante e ao futuro profissional a oportunidade de pensar ambientalmente a sociedade em sua dimensão totalizadora, isto é, o ser humano inserido no meio ambiente, faz com que o uso de seus conhecimentos e habilidades ajude a construir uma sociedade socioambientalmente responsável.

Como instituição comunitária, a Univille percebe a necessidade urgente de promover uma educação com caráter dialógico e integrador, para que, com as relações estabelecidas entre os atores sociais que a compõem, eles pensem criticamente no seu papel com base em valores que incluam cidadania, ética e

integração, considerando a importância da inovação e da responsabilidade socioambiental.

3.6.3 Concepção filosófica específica do curso

O Curso de Bacharel em Biomedicina da Univille é sustentado na tríade ensino, pesquisa e extensão, levando em conta o conhecimento existente na Univille nessa área da ciência e a necessidade de formar um profissional com uma abordagem científica que investiga e desenvolve o processo de cura dos seres vivos, em especial do ser humano, e suas interações com o meio ambiente.

A matriz curricular proposta do curso de Biomedicina atende às exigências do mercado de trabalho atual, cada vez mais competitivo e dependente de profissionais flexíveis e capazes de propor soluções criativas aos desafios enfrentados. Ela também atende às diretrizes do Curso de Biomedicina orientada pelo Conselho Federal de Biomedicina.

Cabe explicitar que o contexto sociopolítico e econômico em que a Universidade se insere tem gerado a necessidade de profissionais com conhecimentos técnico-científicos, mas também capazes de pensar criticamente e buscar soluções criativas para os problemas vivenciados na sua prática profissional.

Para alcançar a formação proposta, o Bacharelado em Biomedicina oferece ao estudante referencial conceitual/teórico e oportunidades para a realização de práticas que ampliem o conhecimento, a fim de que possa intervir com autonomia e liderança, sendo protagonista na sua área de formação.

3.7 Objetivos do curso

3.7.1 Objetivo geral do curso

Promover, através do ensino, da pesquisa e da extensão, a formação de

profissionais, que atuem na área da Biomedicina, generalista, humanista e crítico, comprometido com sua área de atuação, capacitados para responder aos desafios da sociedade em transformação, bem como, às necessidades emergentes das novas áreas de atuação no mercado de trabalho de forma ética, científica e tecnológica, articulada com outras áreas da saúde e direcionada à melhoria da qualidade de vida das pessoas e comunidades.

3.7.2 Objetivos específicos do curso

- a) Promover o desenvolvimento do pensamento crítico-reflexivo-criativo e do trabalho em equipe em ações integradas e articuladas, visando à saúde do indivíduo, da família e comunidade;
- b) Promover a interação entre a Universidade e a comunidade, através do ensino, da pesquisa e da extensão nos diferentes campos de atuação da área da Biomedicina;
- c) Oportunizar ao educando uma atuação inter e transdisciplinar, por meio de situações práticas de aprendizagem;
- d) Desenvolver e aprimorar nos estudantes a autonomia, a liderança, o espírito crítico, investigativo e interventivo com ética e responsabilidade profissional;
- e) Desenvolver ações de prevenção, educação, promoção, e reabilitação da saúde, tanto em nível individual quanto coletivo;
- f) Elaborar e executar estudos, projetos e pesquisas científicas nas diferentes áreas de atuação do biomédico para a solução de problemas;
- g) Trabalhar em equipe interdisciplinar, assumindo uma posição de liderança com compromisso, responsabilidade, empatia, habilidade, comunicação eficaz e atitudes proativas;
- h) Promover o conhecimento para atuação no saneamento e conservação do meio ambiente;
- i) Estimular a consciência política e o compromisso com a profissão e as entidades de classe;

- j) Promover a integração entre a Universidade e a Comunidade, por meio dos pilares do ensino, pesquisa e extensão nos diferentes campos de atuação do profissional Bacharel em Biomedicina;
- l) Capacitar o Bacharel em Biomedicina aos fundamentos da inovação, da governança e do empreendedorismo para construção de uma nova atuação profissional;
- m) Desenvolver habilidades e competências para a liderança da equipe na horizontalidade das relações interpessoais, utilizando o diagnóstico, planejamento, organização, logística, gerenciamento, monitoramento e avaliação dos processos e serviços da área de atuação.

3.8 Perfil profissional do egresso e campo de atuação

3.8.1 Perfil profissional do egresso

O egresso do curso de Biomedicina da Univille tem o perfil profissional generalista, humanista, crítica, reflexiva, inovadora e criativa. Habilitado para o exercício da Biomedicina pautado no rigor técnico, científico, intelectual e nos princípios éticos. Capacitado a atuar no exercício de atividades das áreas referente às análises clínicas, citologia oncótica, análises hematológicas, análises moleculares, produção e análise de bioderivados, análises ambientais, bioengenharia e análise por imagem, pautado em princípios éticos e na compreensão da realidade social, cultural e econômica do seu meio, dirigindo sua atuação para a transformação da realidade em benefício da sociedade. O profissional Biomédico deve estar apto a realizar estudos e pesquisas clínicas, envolvendo as análises clínicas, genéticas e moleculares de fluidos e tecidos humanos. O profissional Biomédico também pode participar de estudos de saneamento do meio ambiente, principalmente voltados à qualidade da água e do ar, bem como, a análise de dejetos de risco para a saúde humana e para o meio ambiente.

3.8.2 Campo de atuação profissional

O profissional Bacharel em Biomedicina egresso do Curso de Biomedicina da Univille poderá atuar na área de análises clínicas, análises ambientais, bancos de sangue, biologia molecular, estética, bioquímica, docência e pesquisa, genética, serviços de vigilância e epidemiologia sanitária, toxicologia, saúde pública, hematologia, microbiologia, parasitologia, diagnósticos por imagens, auditorias, reprodução humana, indústria de alimentos; entre outras áreas da saúde.

3.9 Estrutura curricular e conteúdos curriculares

A estrutura e os conteúdos curriculares dos cursos da Univille, de acordo com o Projeto Pedagógico Institucional, têm como principal função materializar as intenções e funções sociais das profissões e, consequentemente, dos cursos. Diante de uma sociedade em contínua transformação e das demandas sociais, os currículos devem proporcionar uma formação que permita ao estudante:

- uma visão ampla e contextualizada da realidade social e profissional;
- o desenvolvimento de competências profissionais e humanas;
- o contato com diferentes conteúdos e situações de aprendizagem por meio da flexibilização curricular, incluindo-se aqui a curricularização da extensão;
- a construção do pensamento crítico e reflexivo;
- o aprimoramento de uma atitude ética comprometida com o desenvolvimento social;
- o acesso a diferentes abordagens teóricas e a atualizações e inovações no campo de saber do curso;
- o contato com diferentes realidades sociais e profissionais por intermédio da internacionalização curricular.

As intenções curriculares deste Projeto, construído coletivamente por uma Comissão constituída pela Reitoria, estão em sintonia com o PPI, as diretrizes curriculares nacionais e outras orientações legais.

3.9.1 Matriz curricular

Quadro 3 – Matriz curricular do curso de Biomedicina

Semestre	Componente Curricular	Carga Horária Teórica Presencial (h/a)	Carga Horária Prática Presencial (h/a)	Semipresencial 100% on line (h/a)	Semipresencial 50% on line (h/a)	Auto-estudo / Extensão (h/a)	Total da Carga Horária (h/a)	Total da Carga Horária (Horas)	Carga Operacional (h/a)
1º	Biomedicina e Deontologia Biomédica	72					72	60	72
	Eixo I - Ética, Profissão e Contemporaneidade			72			72	60	36
	Microbiologia Básica	18			18		36	30	18
	Química Geral	54	18				72	60	72
	Saúde Coletiva	18			18		36	30	18
	Vivências de Extensão I					72	72	60	18
	Total do 1º Semestre	162	18	72	36	72	360	300	234
2º	Anatomia Humana	36	36				72	60	72
	Biologia Celular e Genética	36					36	30	36
	Biossegurança e Saúde	18			18		36	30	18
	Eixo IV – Metodologia da Pesquisa e Pensamento Científico			72			72	60	36
	Epidemiologia	18			18		36	30	18
	Farmacologia Básica	18			18		36	30	18
	Química Orgânica	18			18		36	30	18

	Vivências de Extensão - Práticas Interpessoais em Saúde	18				18	36	30	72
	Total do 2º Semestre	162	36	72	72	18	360	300	288
3º	Análise Ambiental I	36					36	30	36
	Bioquímica	36			36		72	60	36
	Bromatologia	36					36	30	36
	Eixo III - Sustentabilidade e Responsabilidade Sócio Ambiental			72			72	60	36
	Genética Humana	36					36	30	36
	Histologia e Embriologia	36					36	30	36
	Vivências de Extensão II	36			36		72	60	18
	Total do 3º Semestre	216	0	72	72	0	360	300	234
4º	Análise Ambiental II	36	36				72	60	72
	Bioquímica Clínica e Urinálise	36	36				72	60	72
	Eixo II - Cidadania, Direitos Humanos e Contemporaneidade			72			72	60	36
	Estética I	36					36	30	36
	Fisiologia Humana	36			36		72	60	36
	Vivências de Extensão III	36			36		72	60	18
	Total do 4º Semestre	180	72	72	72	0	396	330	270
5º							0	0	
	Biostatística	36					36	30	36
	Estética II	36	54				90	75	90
	Imagenologia	36					36	30	36
	Imunologia e Patologia	54					54	45	54
	Parasitologia Clínica	36	36				72	60	72

	Vivências de Extensão IV	36				36	72	60	36
	Total do 5º Semestre	234	90	0	0	36	360	300	324
6º	Biologia Molecular	18	36				54	45	54
	Citologia Clínica		36				36	30	36
	Estética III	36	18				54	45	54
	Gestão da Qualidade e Saúde	18			18		36	30	18
	Reprodução Assistida	36			36		72	60	36
	Toxicologia Clínica e Forense	36					36	30	36
	Vivências de Extensão V	36				36	72	60	36
	Total do 6º Semestre	180	90	0	54	36	360	300	270
7º	Biotecnologia	36	36				72	60	72
	Eixo V - Inovação e Empreendedorismo			72			72	60	36
	Estágio I	240					240	200	72
	Hematologia Clínica e Hemoterapia	36	36				72	60	72
	Imunologia Clínica	36	36				72	60	72
	Microbiologia Clínica	36	36				72	60	72
	Trabalho de Conclusão de Curso I	36					36	30	18
	Total do 7º Semestre	420	144	72	0	0	636	530	414
8º	Estágio II (análises)	400					400	333	198
	Estágio III (área biomedicina)	240					240	200	126
	Optativa	36					36	30	36
	Trabalho de Conclusão de Curso II	72				72	144	120	72
	Total do 8º Semestre	748	0	0	0	72	820	683	432
Subtotal do Curso		2.302	450	360	306	234	3.652	3.043	2.466

Estágio Curricular Supervisionado						0	0	
Atividades Complementares						188	157	
Carga Horária Total	2.302	450	360	306	234	3.840	3.200	2.466

3.9.2 Ementas e referencial bibliográfico

A seguir a ementa e a referência básica e complementar de cada componente curricular da matriz.

Disciplina: Química Geral

Série/semestre: 1o

Carga horária: 72h/a

Ementa: Constituição da matéria e mudanças de estados, Átomos, moléculas e íons, Tabela periódica, Propriedades periódicas, Ligações químicas, Forças intermoleculares, Funções inorgânicas, Reações químicas, Estequiometria de reações, Soluções, Práticas laboratoriais.

Referência Básica:

ATKINS, P. W.; JONES, L. Princípios de química: questionando a vida moderna e o meio ambiente. Porto Alegre: Bookman, 2001.

BROWN, T. L. et al. Química: a ciência central. 9. ed. São Paulo: Pearson Prentice Hall, 2005.

RUSSELL, J. B. Química geral. 2. ed. vol. 1 e2. São Paulo: Makron Books, 2006.

Referência Complementar:

RADY, James E.; HUMISTON, Gerard E; FARIA, Roberto de Barros. Química geral. 2. ed. Rio de Janeiro: Livros Técnicos e Científicos, 2003. 410 p. ISBN 8521604491

Treichel, John C. Kotz | Paul M. Treichel | John R. Townsend | David A. Química Geral e Reações Químicas - Tradução da 9ª edição norte-americana. Cengage Learning Brasil, 2016. [Minha Biblioteca].

USBERCO, João; SALVADOR, Edgard. Química: química geral. 12. ed. São Paulo: Saraiva, 2007. 480 p. ISBN 9788502053380.

Disciplina: Biomedicina e Deontologia Biomédica

Série/semestre: 1o

Carga horária: 72h/a

Ementa: A história e evolução da Biomedicina. Áreas de atuação do profissional biomédico. Noções básicas sobre a atuação do biomédico e sobre a regulamentação da profissão. Diretrizes curriculares e o curso de Biomedicina. Ato profissional e responsabilidade técnica. Campos de atuação e mercado de trabalho. Fundamentos

e conceitos éticos, consciência e conduta ética. Conceitos sobre deontologia e deontologia profissional. Código de ética da profissão de biomédico e o exercício ético profissional.

Referência Básica:

AGOSTINHO, Luciana de Andrade. Introdução à profissão: biomedicina. Porto Alegre SER - SAGAH 2018 1. Recurso online ISBN 9788595022591

ARMELIN, Hugo A. Ciência e inovação em biomedicina. Cadernos de História da Ciência, São Paulo, SP, v.5, n.2, p.21-34, dez. 2009.

MEZZOMO, L. C., MONTEIRO, D. U. Deontologia e Legislação. Porto Alegre SER - SAGAH 2018.

Referência Complementar:

DAGNINI, A. P. A., et al. Instrumentação Biomédica. Porto Alegre: SAGAH, 2019.

MATSUMOTO, A. K. Ética e Deontologia. São Paulo: Platos Soluções Educacionais S.A., 2021.

Disciplina: Eixo I – Ética, Profissão e Contemporaneidade

Série/semestre: 1o

Carga horária: 72h/a

Ementa: História, Epistemologia e conceito de ética. Ética, moral e valores. Ética, fatores/competências socioemocionais, aprendizagem e autonomia. Ética nas relações de trabalho. Escolhas e carreira profissional. Ética, política e sociedade contemporânea.

Referência Básica:

ARRUDA, Maria Cecilia Coutinho, WHITAKER, Maria do Carmo; RAMOS, José Maria Rodriguez. Fundamentos de ética empresarial e econômica. 5. ed. São Paulo: Atlas, 2017.

CRISOSTOMO, Alessandro Lombardi, et al. Ética. [recurso eletrônico] Porto Alegre: SAGAH, 2018.

PINEDA, Eduardo Soto; CÁRDENAS, José Antônio. Ética nas empresas. [recurso eletrônico]. Uma tradução de Miguel Cabrera. Porto Alegre: AMGH, 2011.

SÁ, Antônio Lopes de. Ética profissional. Atualização René Armand Dentz Junior. 10. ed. São Paulo: Atlas, 2019. SROUR, Robert Henry. Ética empresarial. 5. ed. Rio de Janeiro: Elsevier, 2018.

Referência Complementar

BECK, Ulrich; GIDDENS, Anthony; LASH, Scott. Modernização reflexiva: política, tradição e estética na ordem social moderna. 2. ed. São Paulo: UNESP, 2012.

FURROW, Dwight. Ética: conceitos-chave em filosofia. [recurso eletrônico]. Uma tradução de Fernando José da Rocha. Porto Alegre: ARTMED, 2007.

LA TAILLE, Yves de. Moral e ética: dimensões intelectuais e afetivas. [recurso eletrônico] Porto Alegre: ARTMED, 2007. SROUR, Robert Henry. Casos de ética empresarial. 2. ed. Rio de Janeiro: Elsevier, 2014.

Disciplina: Microbiologia Básica

Série/semestre: 1o

Carga horária: 36h/a

Ementa: Caracterização e taxonomia microbianas. Morfologia, estrutura celular e fisiologia dos microrganismos bactérias, fungos, parasitas e vírus. Metabolismo e reprodução. Cultivo microbiano. Controle do crescimento dos microrganismos. Microbiota humana. Noções de isolamento de microrganismos. Biossegurança aplicada à microbiologia.

Referência Básica:

MURRAY, P. R.; PFALLER, M. A.; ROSENTHAL, K. S. Microbiologia médica. 5. ed. Elsevier, 2006.

TRABULSI, L. R.; ALTHERTHUM, F. Microbiologia. 5. ed. São Paulo: Atheneu, 2008.

Referência Complementar:

ENGELKIRK, Paul G. Burton, microbiologia para as ciências da saúde. 9. Rio de Janeiro Guanabara Koogan 2012 1 recurso online.

KASPER, Dennis L. et al. Medicina interna de Harrison. 19. ed. Porto Alegre: Artmed, 2017. 2 v.

Disciplina: Vivências de Extensão I

Série/semestre: 1o

Carga horária: 72h/a

Ementa: Extensão e práticas comunitárias como metodologia de ensino. Contato com a comunidade. Construção de conhecimento associado às vivências comunitárias. Intervenção de ações na/para a comunidade. Feedback e melhoria contínua de processos de relação com a comunidade.

Referência Básica:

INSERÇÃO CURRICULAR DA EXTENSÃO: aproximações teóricas e experiências: volume VI / Luciane Bisognin Ceretta, Reginaldo de Souza Vieira (organizadores). – Criciúma, SC: UNESC, 2019. 208p.: il.; 21 cm. ISBN: 978-85-8410-114-06

CURRICULARIZAÇÃO DA EXTENSÃO: compromisso social e inovação / Antonio Wardison C. Silva, Paulo Fernando Campbell Franco (organizadores). – Santos (SP): editora universitária leopoldianum, 2020. 204p. E-ISBN: 978-65-87719-07-8

FREIRE, PAULO. Extensão ou comunicação. 13a edição. São Paulo: paz e terra. 2006

PROJECT MANAGEMENT INSTITUTE – PMI. Um guia do conhecimento em gerenciamento de projetos (GUIA PMBOK®. Project Management Institute). 5. Ed. São Paulo: Saraiva, 2014.

Referência Complementar

BRASILEIRAS – FORPROEX. Política nacional de extensão universitária. Manaus: 2012. Disponível em: . Acesso em: 30 de junho de 2020.

FÓRUM DE PRÓ-REITORES DE EXTENSÃO DAS UNIVERSIDADES PÚBLICAS 228 FÓRUM NACIONAL DE EXTENSÃO E AÇÃO COMUNITÁRIA DAS UNIVERSIDADES E INSTITUIÇÕES COMUNITÁRIAS - FOREXT. A extensão nas universidades e instituições de ensino superior comunitárias: referenciais teórico e metodológico. Recife: Fasa Editora, 2006.

FÓRUM NACIONAL DE EXTENSÃO E AÇÃO COMUNITÁRIA DAS UNIVERSIDADES E INSTITUIÇÕES COMUNITÁRIAS - FOREXT. Extensão nas Instituições Comunitárias de Ensino Superior: Referenciais para a construção de uma Política Nacional de Extensão nas ICES. Editora Univali, 2014. Disponível em: . Acesso em: 30 de junho de 2020.

FREIRE, P. Carta de Paulo Freire aos professores. Estudos Avançados, São Paulo, v. 15, n. 42, ago. 2001.

FORPROEX. FÓRUM DE PRÓ-REITORES DE EXTENSÃO DAS UNIVERSIDADES PÚBLICAS BRASILEIRAS E SESU/MEC. Plano Nacional de Extensão Universitária. Ilhéus: Editus, 2000-2001

RAYS, O. Ensino Pesquisa Extensão: notas para pensar a indissociabilidade. Cadernos de Educação Especial/Universidade Federal de Santa Maria. Departamento de Educação Especial/LAPEDOC. Edição: N° 21.2003

RIBEIRO, R. A extensão universitária como fator da Responsabilidade Social Universitária. Revista Espaço Acadêmico. n. 128, janeiro 2012.

Disciplina: Saúde Coletiva

Série/semestre: 1o

Carga horária: 72h/a

Ementa: Conceito ampliado de saúde. Reforma sanitária no Brasil. Princípios e diretrizes do Sistema Único de Saúde. Noções da legislação, organização, administração, financiamento e controle social, modelos assistenciais e recursos humanos no SUS.

Referência Básica:

BERTOLI FILHO, C. História da saúde pública no Brasil. 5. ed. São Paulo: Ática, 2011.

CAMPOS, G. W. S. et al. Tratado de saúde coletiva. São Paulo: Hucitec; Rio de Janeiro: Fiocruz, 2006.

SOUZA, D. M. M. de. A prática diária na estratégia saúde da família. Juiz de Fora: Universidade Federal de Juiz de Fora, 2011.

Referência Complementar

DUNCAN, B. B.; SCHMIDT, M. I.; GIUGLIANI, E. R. J. Medicina ambulatorial: condutas de atenção primária baseadas em evidências. 3. ed. Porto Alegre: Artmed, 2004.

ROUQUAYROL, M. Z.; ALMEIDA FILHO, N. de. Epidemiologia e saúde. Rio de Janeiro: Medsi, 2003.

SOLHA, Raphaela Karla Toledo. Saúde Coletiva para Iniciantes: Políticas e Práticas Profissionais. 2. ed. São Paulo: Érica, 2014.

Disciplina: Epidemiologia

Série/semestre: 2o

Carga horária: 36h/a

Ementa: Caracterização da situação e das necessidades em saúde da população brasileira. Epidemiologia: conceitos, causalidade, indicadores e instrumentos. Tipologias de estudos epidemiológicos. Metodologias observacional e experimental. Medidas de frequência, medidas de efeito e de associação em estudos epidemiológicos. Planejamento, avaliação e gestão em saúde. Vigilância em saúde.

Referência Básica:

FORATTINI, O. P. Ecologia, epidemiologia e sociedade. São Paulo: Artes Médicas/Edusp, 1992.

LAURENTI, R. et al. Estatísticas de saúde. 2. ed. São Paulo: EPU, 2005.

Referência Complementar:

ROUQUAYROL, M. Z. Epidemiologia e saúde. 6. ed. Rio de Janeiro: Meds, 2003.

Disciplina: Química Orgânica

Série/semestre: 2o

Carga horária: 36h/a

Ementa: Funções orgânicas de interesse farmacêutico: nomenclatura, propriedades físicas e químicas. Polaridade e solubilidade dos compostos orgânicos. Ressonância e aromaticidade. Isomeria constitucional e estereoisomeria.

Referência Básica:

MCMURRY, J. Química orgânica. 6. ed. São Paulo: Pioneira Thomson Learning, 2005.

MORRISON, R. T.; BOYD, R. N. Química orgânica. 13. ed. Lisboa: Fundação Calouste Gulbenkian, 1995.

Referência Complementar

SOLOMONS, T. W. G. Química orgânica. 7. ed. Rio de Janeiro: LTC, 2002.

Disciplina: Farmacologia Básica

Série/semestre: 2o

Carga horária: 36h/a

Ementa: Conceitos básicos da farmacologia geral. Farmacocinética. Farmacodinâmica. Caracterização dos grupos farmacológicos e sua ação no organismo e nos diferentes sistemas. Interações medicamentosas e efeitos adversos dos medicamentos.

Referência Básica:

BRUNTON, L.; CHABNER, B. A.; KNOLLMANN, B. C. As bases farmacológicas da terapêutica de Goodman & Gilman. 12. ed. Porto Alegre: McGraw-Hill, 2012.

DALE, M. M. et al. Farmacologia. 7. ed. Rio de Janeiro: Elsevier, 2012.

FUCHS, F. D. Farmacologia clínica: fundamentos da terapêutica racional. 4. ed. Rio de Janeiro: Guanabara Koogan, 2012.

Referência Complementar

ASPERHEIN, M. K. Farmacologia para enfermagem. 9. ed. Rio de Janeiro: Guanabara Koogan, 2004.

SILVA, P. Farmacologia. 7. ed. Rio de Janeiro: Guanabara Koogan, 2006.

GUARESCHI, Ana Paula França; CARVALHO, Luciane Vasconcelos de; SALATI, Maria Inês. Medicamentos em Enfermagem, Farmacologia e Administração. Rio de Janeiro: Guanabara Koogan, 2017.

Disciplina: Eixo IV – Metodologia da Pesquisa e Pensamento Científico

Série/semestre: 2o

Carga horária: 72h/a

Ementa: Fundamentos da ciência. Tipos de conhecimento. Abordagens e instrumentos de pesquisa. Ética em Pesquisa. Linguagem e escrita científica. Normas para elaboração de trabalhos técnico-científicos. Base de dados. O projeto de pesquisa. Universidade como campo de ciência.

Referência Básica:

BELL. Judith. Projeto de pesquisa: guia para iniciantes em educação, saúde e ciências sociais. Porto Alegre: Artmed, 2018.

SAGAH 9645 KOLLER. Silvia H. et al. Manual de produção científica. Porto Alegre: Penso, 2014. SAGAH 1362

LOZADA. Gisele. Metodologia científica. SAGAH 18806 NUNES. Karina da Silva. Metodologia científica. SAGAH 18813

UNIVILLE. Guia para apresentação de trabalhos acadêmicos, 2019

UNIVILLE. Guia para elaboração de projetos, 2006.

Referência Complementar

AGUIAR. Fernanda Rocha de. Pesquisa aplicada às relações públicas. SAGAH 20915

ASSUMPÇÃO. Camila. Metodologia da pesquisa em serviço social. SAGAH 20562

RODRIGUES. Viviane Maria. Processo de trabalho em serviço social. SAGAH 18779

SANTOS. Prícila Kohls dos. Tecnologia de informação no ensino de ciências. Porto Alegre: Sagah, 2018. SAGAH 14207

Disciplina: Vivências de Extensão – Práticas Interprofissionais em Saúde

Série/semestre: 2o

Carga horária: 72h/a

Ementa: Práticas interprofissionais em saúde. Comunicação entre os profissionais de saúde. Funcionamento das equipes de saúde no Sistema Único de Saúde - SUS. Liderança colaborativa. Cuidado compartilhado e orientado à comunidade. Ética interprofissional.

Referência Básica:

Canadian Interprofessional Health Collaborative. College of Health Disciplines. University of British Columbia. Canada. A National Interprofessional Competency Framework. February 2010.

Lacerda, J T; Pires, R O M. Processo de trabalho na Atenção Básica (recurso eletrônico). 2 ed. Florianópolis: Universidade Federal de Santa Catarina, 2016. Versão adaptada do curso de Especialização Multiprofissional em Saúde da Família. Modo de acesso: www.unasus.ufsc.br

WORLD HEALTH ORGANIZATION. Departamento de Recursos Humanos para a Saúde. Marco para Ação em Educação Interprofissional e Prática Colaborativa. Disponível em: http://www.who.int/hrh/nursing_midwifery/NursingMidwiferyProgressReport.pdf

Referência Complementar

CAMPOS, Gastão Wagner de Souza et al. Tratado de saúde coletiva. Rio de Janeiro: Hucitec, 2006. - Caderno de Educação Popular e Saúde. Brasília, DF. 2007.

Disciplina: Anatomia Humana**Série/semestre: 2o****Carga horária: 72h/a**

Ementa: Introdução ao estudo da anatomia humana. Estudo da morfologia dos órgãos que compõem os sistemas locomotor, cardiovascular, respiratório, digestório, urinário, genital, nervoso, sensorial e endócrino.

Referência Básica:

CROSSMAN, A. R. Neuroanatomia. Ilustrado e colorido. Rio de Janeiro: Guanabara Koogan, 1997.

MOORE, K. L.; DALLEY, A. F. Anatomia orientada para a clínica. 6. ed. Rio de Janeiro: Guanabara Koogan, 2012.

NETTER, F. H. Atlas de anatomia humana. 4. ed. Rio de Janeiro: Elsevier, 2008.

Referência Complementar

BLUMENFELD, H. Neuroanatomy through clinical cases. 2. ed. Sunderland: Sinauer Associates, 2010.

DANGELO, J. & FATTINI, C. Anatomia humana, sistêmica e segmentar. 2. ed. Rio de Janeiro: Atheneu, 1988.

SOBOTTA, J. Atlas de anatomia humana. 20. ed. Rio de Janeiro: Guanabara Koogan, 1995.

Disciplina: Biologia Celular e Genética**Série/semestre: 2o****Carga horária: 36h/a**

Ementa: Biologia celular: Estudo dos tipos celulares e seus componentes. Composição, estrutura e função das organelas e membrana celular. Genética: Estudo dos conceitos básicos da genética. Regulação gênica e diferenciação celular. Organização do genoma humano. Código genético. Introdução ao estudo das principais doenças genéticas. Anomalias cromossômicas e principais síndromes. Mutações genéticas a agentes mutagênicos.

Referência Básica:

DEVLIN, T. M. (Coord.). Manual de bioquímica com correlações clínicas. 7. ed. São Paulo: Edgard Blücher, 2011.

JUNQUEIRA, L. C. U.; CARNEIRO, J. Biologia celular e molecular. 9. ed. Rio de Janeiro: Guanabara Koogan, 2012.

YOUNG, I. D. Genética médica. 3. ed. Rio de Janeiro: Guanabara Koogan, 2007.

Referência Complementar

ALBERTS, B. et al. Fundamentos da biologia celular. 3. ed. Porto Alegre: Artmed, 2011.

DE ROBERTIS, E. M. F.; HIB, J. Bases da biologia celular e molecular. 4. ed. Rio de Janeiro: Guanabara Koogan, 2006.

NUSSBAUM, R. L. (Org.). Thompson e Thompson: genética médica. 7. ed. Rio de Janeiro: Elsevier, 2008.

Disciplina: Biossegurança e Saúde

Série/semestre: 2o

Carga horária: 36h/a

Ementa: Introdução à biossegurança. Níveis de biossegurança, classificação dos riscos perigos e doenças ocupacionais. Prevenção de infecções em estabelecimentos de saúde, materiais e equipamento de saúde, biossegurança. Mapa de risco. Gerenciamento de resíduos. Afecções relacionadas a procedimentos invasivos e internação em ambiente prestador de serviços de saúde.

Referência Básica:

HINRICHSEN, S. L. Qualidade e segurança do paciente: gestão de riscos. São Paulo: Medbook, 2012.

Hinrichsen, Sylvia Lemos. Biossegurança e controle de infecções: risco sanitário hospitalar / Sylvia Lemos Hinrichsen. – 3. ed., ampl. e atual. – Rio de Janeiro: Guanabara Koogan, 2018.

HIRATA, R. D. C.; HIRATA, M. H.; MANCINI FILHO, J. Manual de biossegurança. 2. ed. Manole, 2011.

Referência Complementar

HINRICHSEN, S. L. Qualidade e segurança do paciente: gestão de riscos. São Paulo: Medbook, 2012.

Hinrichsen, Sylvia Lemos. Biossegurança e controle de infecções: risco sanitário hospitalar / Sylvia Lemos Hinrichsen. – 3. ed., ampl. e atual. – Rio de Janeiro: Guanabara Koogan, 2018.

HIRATA, R. D. C.; HIRATA, M. H.; MANCINI FILHO, J. Manual de biossegurança. 2. ed. Manole, 2011.

Disciplina: Histologia e Embriologia

Série/semestre: 3o

Carga horária: 36h/a

Ementa: Introdução ao estudo da embriologia. Embriologia dos sistemas. Malformações congênitas. Estudo dos tecidos, suas características e funções. Microscopia. Histologia dos tecidos e os diferentes órgãos do corpo e suas funções.

Referência Básica:

DI FIORE, M. S. H. Atlas de histologia. 7. ed Rio de Janeiro: Guanabara Koogan, 2001.

MOORE, K. L.; PERSAUD, T. V. N. Embriologia básica. 7. ed. Rio de Janeiro:Elsevier, 2008.

MOORE, K. L.; PERSAUD, T. V. N. Embriologia clínica. 8. ed. Rio de Janeiro: Elsevier, 2008.

Referência Complementar

ARTNER, Leslie P., HIATT, James L. Atlas Colorido de Histologia. 6. ed. Rio de Janeiro: Guanabara Koogan,2017.

HIB, J. Di Fiori. Histologia: texto e atlas. Rio de Janeiro: Guanabara Koogan, 2003.

JUNQUEIRA, L. C. U.; CARNEIRO, J. Histologia básica. 11. ed. Rio de Janeiro: Guanabara Koogan, 2012.

Disciplina: Análise Ambiental I

Série/semestre: 3o

Carga horária: 36h/a

Ementa: Conceitos fundamentais. Licenciamento ambiental. Evolução das metodologias de avaliação de impactos ambientais. Metodologias para identificação, descrição, qualificação e quantificação de impactos ambientais. Estudos de Impactos Ambientais - EIA e Relatórios de Impactos Ambientais - RIMA. Classificação e delineamento das ações mitigadoras e potencializadoras de impactos ambientais. Estudo de casos práticos. Grandes acidentes ambientais e sua relação com análise de riscos de segurança. Casos típicos: vazamento de óleo, acidentes industriais e acidentes nucleares.

Referência Básica:

CAVALINI, Ricardo; QUERIDO, José Geraldo. A análise de riscos como metodologia para avaliar aspectos e impactos ambientais emergentes na implantação de um sistema de Gestão Ambiental (SGA). Cadernos Camilliani, Cachoeiro do Itapemirim, v.9, n.1 , p. 63-72, abr. 2008.

IBRAHIM, Francini Imene Dias. Análise ambiental e gerenciamento de resíduos e tratamento de efluentes. São Paulo Erica 2015 1 recurso online ISBN 9788536521497.

JORDÃO, Eduardo Pacheco. Tratamento de esgotos domésticos. 3. ed. Rio de Janeiro: ABES, 1995. 681 p.

Referência Complementar

KOHN, Ricardo. Ambiente e sustentabilidade metodologias para gestão. Rio de Janeiro LTC 2015 1 recurso online ISBN 978-85-216-2962-7

MOREIRA, Leandro. Aquecimento global: impactos ambientais e poluição do ar. São Paulo: Iracema, 2012. 64 p. (Meio ambiente e sustentabilidade). ISBN 9788574110462.

BEZERRA, José Flávio Melhado. Caracterizacao de efluentes liquidos industriais. São Paulo: FAAP, 1995. 23 p (Engenharia de Controle de Poluicao Ambiental)

Disciplina: Bioquímica

Série/semestre: 3o

Carga horária: 72h/a

Ementa: Introdução à Bioquímica. Estrutura química e propriedades de carboidratos, aminoácidos e proteínas, lipídeos e ácidos nucleicos. Princípios da bioenergética e introdução ao metabolismo. Metabolismo de carboidratos. Metabolismo oxidativo. Metabolismo de lipídios, betaoxidação de ácidos graxos e lipólise. Metabolismo de aminoácidos. Integração metabólica.

Referência Básica:

DEVLIN, T. M. (Coord.). Manual de bioquímica com correlações clínicas. 7. ed. São Paulo: Edgard Blücher, 2011.

NELSON, D. L.; COX, M. M. Princípios de bioquímica de Lehninger. 5. ed. São Paulo: Artmed, 2011.

BAYNES, J. W.; DOMINICZAK, M. H. Bioquímica médica. 3. ed. Rio de Janeiro: Elsevier, 2011.

Referência Complementar

CAMPBELL, Mary K. Bioquímica. 3. ed. Porto Alegre: ArtMed, 2003.

CHAMPE, Pamela C.; HARVEY, Richard A. Bioquímica ilustrada. 3. ed. Porto Alegre: ArtMed, 2009

MADIGAN, M.T.; MARTINKO, J.M. & PARKER, J. Brock. Biology of Microorganisms. 9a ed. New Jersey: Prentice Hall, 2000. STRYER, Lubert. Bioquímica. 3. ed Rio de Janeiro: Guanabara Koogan, 1992

Disciplina: Eixo III – Sustentabilidade e Responsabilidade Sócio Ambiental

Série/semestre: 3o

Carga horária: 72h/a

Ementa: Sociedade, Meio Ambiente e Sustentabilidade. Políticas de Educação Ambiental. Economia: circular, criativa, de compartilhamento e regenerativa. Desenvolvimento humano e responsabilidade social. A agenda 2030 e os Objetivos do Desenvolvimento Sustentável (ODS). Tecnologias emergentes.

Referência Básica:

JR., A. P.; PELICIONI, M. C. F. Educação Ambiental e Sustentabilidade – Barueri, SP: Editora Manole, 2014.

OLIVEIRA, S. V. W. B.; LEONETI, A.; CEZARINO, L. O. Sustentabilidade: princípios e estratégias - Barueri, SP: Editora Manole, 2019.

ROSA, A. H.; FRACETO, L. F.; MOSCHINI, C. V. Meio ambiente e sustentabilidade – Porto Alegre: Bookman

Referência Complementar

AMATO, Leonardo; MOTA, Graziela Borguignon. Os novos olhares para a economia criativa. Rio de Janeiro: UVA, 2020. Disponível em: http://leoamato.com/wpcontent/uploads/2020/06/Ebook_CRIA_EconomiaCriativa_2020.pdf

AKABANE, Getulio K.; POZO, Hamilton. Inovação, tecnologia e sustentabilidade: histórico, conceitos e aplicações. São Paulo: Érica, 2020.

BERLIM, L. G. Ética, responsabilidade social e sustentabilidade nos negócios: (des)construindo limites e possibilidades - São Paulo: Editora Saraiva Educação, 2019.

DIAS, Reinaldo. Responsabilidade social: fundamentos e gestão. São Paulo:Atlas, 2012. JR., A. P.; REIS, L. B. Energia e sustentabilidade - Barueri, SP: Editora Manole, 2016.

MIHELIC, J. R. Engenharia ambiental: fundamentos, sustentabilidade e projeto - Rio de Janeiro: Editora LTC, 2018.

PHILLIPPI Jr., Arlindo; PELICIONI, Maria Cecília Focesi (eds). Educação ambiental e sustentabilidade. 2. ed. Barueri, SP: Manole, 2014. REIS, Ana Carla Fonseca;

DEHEINZELIN, Lala (orgs.). Cadernos de Economia Criativa: Economia Criativa e Desenvolvimento Local. SEBRAE: Vitória, s/d. Disponível em: <http://vix.sebraees.com.br/arquivos/biblioteca/Cadernos%20de%20Economia%20Criativa.pdf> ROSA, André Henrique;

FRACETO, Leonardo Fernandes; MOSCHINI-CARLOS, Viviane(orgs). Meio ambiente e sustentabilidade. Porto Alegre: Bookman, 2012.

SACOMANO, José Benedito Sacomano [et al.] (orgs). Indústria 4.0: conceitos e fundamentos. São Paulo: Blucher, 2018.

SEBRAE. Tecnologias Digitais e Sustentabilidade (Estudo) / Cuiabá, MT: Sebrae, 2019. Disponível em: <http://sustentabilidade.sebrae.com.br/Sustentabilidade/Para%20sua%20empres>

a/Publica%C3%A7%C3%B5es/Estudo%20Tecnologias%20Digitais%20e%20Sustentabilidade%20WEB.pdf

Silva, C. L. D., Casagrande Junior, E. F., Lima, I. A. D., Silva, M. C. D., Agudelo, L. P. P., & Pimenta, R. B. (2012). Inovação e sustentabilidade. Curitiba: Aymarã Educação.

TIGRE, Paulo Bastos; PINHEIRO, Alessandro Maia (coords,). Inovação em serviços na economia do compartilhamento. São Paulo.

Disciplina: Bromatologia

Série/semestre: 3o

Carga horária: 36h/a

Ementa: Introdução a Bromatologia. Coleta e preparo de amostras. Análises bromatológicas: umidade, cinzas, proteínas, lipídios, sólidos totais e insolúveis, fibras totais e alimentares, carboidratos.

Referência Básica:

NICHELE, P. G. **Bromatologia**. Porto Alegre: SAGAH, 2018 1 recurso online ISBN 9788595027800.

CECCHI, H. M. **Fundamentos teóricos e práticos em análise de alimentos**. 2. ed. Campinas, SP: UNICAMP, 2012. 207 p. ISBN 8526806416.

NICHELE, Pryscila Gharib; MELLO, Fernanda Robert de. Bromatologia. Editora Saga: 2018

Referência Complementar

FELLOWS, P. **Tecnologia do processamento de alimentos: princípios e prática**. 2. ed. Porto Alegre: Artmed, 2008.

INSTITUTO ADOLFO LUTZ (São Paulo). **Métodos físico-químicos para análise de alimentos**. Coord Odair Zenebon, Neus Sadocco Pascuet e Paulo Tiglea -- São Paulo: Instituto Adolfo Lutz, 2008.

VALLE, R.H.P.; CARVALHO, E.P.; BRESSAN, M.C. **Controle de Qualidade relacionado a alimentos**. Lavras: UFLA/FAEPE, 2000.

SILVA, J. A. **Tópicos da Tecnologia de Alimentos**. SP. Livraria Varela. 2000.

Disciplina: Vivências de Extensão II

Série/semestre: 3o

Carga horária: 72h/a

Extensão e práticas comunitárias como metodologia de ensino. Contato com a comunidade. Construção de conhecimento associado às vivências comunitárias. Intervenção de ações na/para a comunidade. Feedback e melhoria contínua de processos de relação com a comunidade.

Referência Básica:

INSERÇÃO CURRICULAR DA EXTENSÃO: aproximações teóricas e experiências: volume VI / Luciane Bisognin Ceretta, Reginaldo de Souza Vieira (organizadores). – Criciúma, SC: UNESC, 2019. 208p.: il.; 21 cm. ISBN: 978-85-8410-114-06

CURRICULARIZAÇÃO DA EXTENSÃO: compromisso social e inovação / Antonio Wardison C. Silva, Paulo Fernando Campbell Franco (organizadores). – Santos (SP): editora universitária leopoldianum, 2020. 204p. E-ISBN: 978-65-87719-07-8

FREIRE, PAULO. Extensão ou comunicação. 13a edição. São Paulo: paz e terra. 2006

PROJECT MANAGEMENT INSTITUTE – PMI. Um guia do conhecimento em gerenciamento de projetos (GUIA PMBOK®. Project Management Institute). 5. Ed. São Paulo: Saraiva, 2014.

Referência Complementar

BRASILEIRAS – FORPROEX. Política nacional de extensão universitária. Manaus: 2012. Disponível em: . Acesso em: 30 de junho de 2020.

FÓRUM DE PRÓ-REITORES DE EXTENSÃO DAS UNIVERSIDADES PÚBLICAS 228 FÓRUM NACIONAL DE EXTENSÃO E AÇÃO COMUNITÁRIA DAS UNIVERSIDADES E INSTITUIÇÕES COMUNITÁRIAS - FOREXT. A extensão nas universidades e instituições de ensino superior comunitárias: referenciais teórico e metodológico. Recife: Fasa Editora, 2006.

FÓRUM NACIONAL DE EXTENSÃO E AÇÃO COMUNITÁRIA DAS UNIVERSIDADES E INSTITUIÇÕES COMUNITÁRIAS - FOREXT. Extensão nas Instituições Comunitárias de Ensino Superior: Referenciais para a construção de uma Política Nacional de Extensão nas ICES. Editora Univali, 2014. Disponível em: . Acesso em: 30 de junho de 2020.

FREIRE, P. Carta de Paulo Freire aos professores. Estudos Avançados, São Paulo, v. 15, n. 42, ago. 2001.

FORPROEX. FÓRUM DE PRÓ-REITORES DE EXTENSÃO DAS UNIVERSIDADES PÚBLICAS BRASILEIRAS E SESU/MEC. Plano Nacional de Extensão Universitária. Ilhéus: Editus, 2000-2001

RAYS, O. Ensino Pesquisa Extensão: notas para pensar a indissociabilidade. Cadernos de Educação Especial/Universidade Federal de Santa Maria. Departamento de Educação Especial/LAPEDOC. Edição: N° 21.2003

RIBEIRO, R. A extensão universitária como fator da Responsabilidade Social Universitária. Revista Espaço Acadêmico. n. 128, janeiro 2012.

Disciplina: Genética Humana

Série/semestre: 3o

Carga horária: 36h/a

Ementa: Visão geral da genética e saúde humana. Estrutura e organização do genoma humano. Genética Bioquímica. Estudo de gêmeos e Herança multifatorial. Genética do desenvolvimento, genética do câncer, imunogenética e farmacogenética. Métodos de estudo da estrutura, expressão e função de genes humanos. Testes genéticos. Identificação individual: testes de paternidade e análise forense. Manipulação genética de animais. Terapia gênica e outras abordagens terapêuticas em genética molecular. Princípios éticos em manipulações genéticas.

Referência Básica:

Mostulsky, V. ; VOGEL, F. Genética Humana: problemas e abordagens. Rio de Janeiro, Guanabara Koogan S.A., 2000.

NUSSBAUM, Robert L. MCINNES, Roderick R.; WILLARD, Huntington F. Thompson e Thompson: Genética Médica. 8. ed. Elsevier, 2016.

YOUNG, Ian D. Genética médica. Rio de Janeiro: Guanabara Koogan, 2007.

Referência Complementar:

Barlow. D.; Durand, V.M. Psicopatologia: uma abordagem integrada. 2. ed. Cengage learning, 2016. Inborn metabolic diseases. Diagnosis and treatment. 4. ed. Springer, 2006.

FRANCIS, Richard. Epigenética: Como a ciência está revolucionando o que sabemos sobre hereditariedade. Rio de Janeiro: Zahar, 2015.

MENCK, M., C. F.; SLUYS, M.A. van. Genética Molecular Básica: dos genes aos genomas. Rio de Janeiro: Guanabara Koogan, 2017.

Disciplina: Análise Ambiental II

Série/semestre: 4o

Carga horária: 72h/a

Ementa: A água e as principais doenças de veiculação hídrica. Indicadores de contaminação da água e efluentes. Amostragem. Métodos de análise: Práticas e Desenvolvimento de análises físico-químicas e microbiológicas aplicadas a análises de efluentes e alimentos. Parâmetros legais referentes à qualidade da efluentes e de alimentos. Preparação de laudos técnicos. Parâmetros ambientais: legislação e padrões de qualidade. Métodos analíticos. Amostragem e estocagem. Preparação de amostra. Padronização e calibração de equipamentos, Tratamento matemático dos dados.

Referência Básica:

CAVALCANTI, José Eduardo W. A. Manual de tratamento de efluentes industriais. 2. ed. São Paulo: Engenho, 2012. 500 p. ISBN 9788588006058.

BEZERRA, José Flávio Melhado. Caracterização de efluentes líquidos industriais. São Paulo: FAAP, 1995. 23 p (Engenharia de Controle de Poluição Ambiental).

SAAR, Jörg Henri. Microbiologia dos lodos ativados: teoria e aplicações práticas para quem trabalha com processos de tratamento biológico de efluentes industriais e urbanos. Porto Alegre: Gênese, 2015. 195 p. ISBN 9788561652319.

Referência Complementar:

BRAILE, P. M.; CAVALCANTI, J. E. W. A. Manual de tratamento de águas residuárias industriais. São Paulo: CETESB, 1993. 764 p.

CURSO INTERNACIONAL DE TRANSFERENCIA DE TECNOLOGIA; 8; 1997; São Paulo. Microbiologia em tratamento de efluentes líquidos. São Paulo: ABES, 1997. 57 p

CHERNICHARO, Carlos Augusto de Lemos (coord.). Pós-tratamento de efluentes de reatores anaeróbios. Belo Horizonte: Editora da UFMG, 2001. 544 p. (Esgoto.Projeto PROSAB 2). ISBN 85-901640-3-9.

SANT'ANNA JR., Geraldo Lippel. Tratamento biológico de efluentes: fundamentos e aplicações. 2. ed. Rio de Janeiro: Interciência, 2013. 404 p. ISBN 9788571933279

Disciplina: Eixo II – Cidadania, Direitos Humanos e Contemporaneidade

Série/semestre: 4o

Carga horária: 72h/a

Ementa: Direitos humanos e cidadania. A sociedade, as instituições sociais e o Estado. Os direitos previstos na Constituição brasileira e em documentos internacionais. A história e cultura afro-brasileira, africana e indígena. A diversidade humana, a inclusão e o convívio social. Cidadania e Educação para os Direitos Humanos.

Referência Básica:

COMAPRATO, Fábio Konder. A afirmação histórica dos direitos humanos. 12 ed. São Paulo: Saraiva Educação, 2019.

PIOVESAN, Flávia. Temas de direitos humanos. 11 ed. São Paulo: Saraiva, 2018.

VELOSO, Renato. Direitos humanos. São Paulo: Saraiva, 2017.

Referência Complementar

GUERRA, Sidney. Curso de Direitos Humanos. São Paulo: Editora Saraiva, 2020. Disponível em: <https://integrada.minhabiblioteca.com.br/#/books/9788553618446/>.

LEITE, Carlos Henrique Bezerra. Manual de direitos humanos. 3. ed. Grupo GEN, 2014. Disponível em: <https://integrada.minhabiblioteca.com.br/#/books/9788522488605/>. VALLE, S.R.C.;

DORETO, D.D.T.; SÍLVIA, Z.; BARBOSA, S.A. Direitos humanos e diversidade. Disponível em: <https://integrada.minhabiblioteca.com.br/#/books/9788595028012/>.

Disciplina: Bioquímica Clínica e Urinálise**Série/semestre: 4o****Carga horária: 72h/a**

Ementa: Coleta e conservação dos materiais biológicos. Avaliações bioquímicas no metabolismo dos carboidratos, lipoproteínas, proteínas, eletrólitos e íons. Diagnóstico laboratorial da bioquímica das doenças e dos distúrbios hepáticos, pancreáticos, renais, cardíacos, endócrinos, nos erros inatos e nas anemias. Interpretação de resultados e emissão de laudos. Segurança no laboratório de Bioquímica. Emissão e Diagnóstico laboratorial da bioquímica das doenças e dos distúrbios. Composição, coleta e conservação da urina. Exames físico, químico e sedimentoscopia urinária qualitativos e quantitativos. Análise de cálculos renais. Interpretação de resultados e emissão de laudos. Segurança no laboratório de Urinálise.

Referência Básica:

CAMPBELL, M. K. Bioquímica. 3. ed. Porto Alegre: Artmed, 2001.

CHAMPE, P. C.; HARVEY, R. A. Bioquímica ilustrada. 2. ed. Porto Alegre: Artmed, 2000.

HENRY, J. B. Diagnósticos clínicos e tratamento por métodos laboratoriais. 19. ed. São Paulo: Manole, 1999. STAMM, A. M. N. F. Infecção do trato urinário: aspectos práticos no diagnóstico e tratamento. Florianópolis: Editora da UFSC, 2003.

Referência Complementar

MOTTA, V. Bioquímica clínica: princípios e interpretações. 3. ed. Porto Alegre: Missau, 2003.

STRASINGER, S. K.; DI LORENZI, M. S. Urinálise e fluídos corporais. 5. ed. São Paulo: Livraria Médica Paulista, 2009.

Disciplina: Vivências de Extensão III**Série/semestre: 4o****Carga horária: 72h/a**

Extensão e práticas comunitárias como metodologia de ensino. Contato com a comunidade. Construção de conhecimento associado às vivências comunitárias. Intervenção de ações na/para a comunidade. Feedback e melhoria contínua de processos de relação com a comunidade.

Referência Básica:

INSERÇÃO CURRICULAR DA EXTENSÃO: aproximações teóricas e experiências: volume VI / Luciane Bisognin Ceretta, Reginaldo de Souza Vieira (organizadores). – Criciúma, SC: UNESC, 2019. 208p.: il.; 21 cm. ISBN: 978-85-8410-114-06

CURRICULARIZAÇÃO DA EXTENSÃO: compromisso social e inovação / Antonio Wardison C. Silva, Paulo Fernando Campbell Franco (organizadores). – Santos (SP): editora universitária leopoldianum, 2020. 204p. E-ISBN: 978-65-87719-07-8

FREIRE, PAULO. Extensão ou comunicação. 13a edição. São Paulo: paz e terra. 2006

PROJECT MANAGEMENT INSTITUTE – PMI. Um guia do conhecimento em gerenciamento de projetos (GUIA PMBOK®. Project Management Institute). 5. Ed. São Paulo: Saraiva, 2014.

Referência Complementar

BRASILEIRAS – FORPROEX. Política nacional de extensão universitária. Manaus: 2012. Disponível em: . Acesso em: 30 de junho de 2020.

FÓRUM DE PRÓ-REITORES DE EXTENSÃO DAS UNIVERSIDADES PÚBLICAS 228 FÓRUM NACIONAL DE EXTENSÃO E AÇÃO COMUNITÁRIA DAS UNIVERSIDADES E INSTITUIÇÕES COMUNITÁRIAS - FOREXT. A extensão nas universidades e instituições de ensino superior comunitárias: referenciais teórico e metodológico. Recife: Fasa Editora, 2006.

FÓRUM NACIONAL DE EXTENSÃO E AÇÃO COMUNITÁRIA DAS UNIVERSIDADES E INSTITUIÇÕES COMUNITÁRIAS - FOREXT. Extensão nas Instituições Comunitárias de Ensino Superior: Referenciais para a construção de uma Política Nacional de Extensão nas ICES. Editora Univali, 2014. Disponível em: . Acesso em: 30 de junho de 2020.

FREIRE, P. Carta de Paulo Freire aos professores. Estudos Avançados, São Paulo, v. 15, n. 42, ago. 2001.

FORPROEX. FÓRUM DE PRÓ-REITORES DE EXTENSÃO DAS UNIVERSIDADES PÚBLICAS BRASILEIRAS E SESU/MEC. Plano Nacional de Extensão Universitária. Ilhéus: Editus, 2000-2001

RAYS, O. Ensino Pesquisa Extensão: notas para pensar a indissociabilidade. Cadernos de Educação Especial/Universidade Federal de Santa Maria. Departamento de Educação Especial/LAPEDOC. Edição: N° 21.2003

RIBEIRO, R. A extensão universitária como fator da Responsabilidade Social Universitária. Revista Espaço Acadêmico. n. 128, janeiro 2012.

Disciplina: Estética I

Série/semestre: 4o

Carga horária: 36h/a

Ementa: Conceito de estética e aplicações. Evolução Histórica da estética. Padrões de beleza. Anamnese e Avaliação. Disfunções estéticas faciais. Disfunções estéticas corporais. Tipos de Procedimentos estéticos. Nutrição e Farmacologia e Cosmetologia como auxiliares nos tratamentos: Potencialização dos resultados

durante os tratamentos, utilizando cosméticos e alimentação a favor do paciente.
Terapias alternativas em estética

Referência Básica:

LOPES, Fernanda Martins, et al. Introdução e Fundamentos da Estética e Cosmética. Porto Alegre. Editora Sagah, 2017.

SILVA, Katia Moraes da; SANTOS, Michel Rezende dos. Estética e Sociedade. 2ª. Ed. São Paulo, Érica, 2014.

PEREZ Erika; VASCONCELOS, Maria Goreti de. Técnicas Estéticas Corporais. Editora Erica. São Paulo. 2014.

BARROCO, Caroline de Araujo; TOMBI, Elen C. N. de Araujo. Terapias alternativas em estética. Porto Alegre. Editora Sagah, 2018.

Referência Complementar

ECHEVERRIA, Regina. Ivo Pitanguy: o mestre da beleza. São Paulo: Três, 1999. 95 p.

PAGGIARO, André Oliveira; BERTOLLI, Eduardo; HORA, José Américo Bacchi. R3 clínica cirúrgica: cirurgia do trauma, cirurgia plástica, ortopedia. São Paulo: Medcel, 2012. 485 p. ISBN 9788579251405.

SOUZA, Roberto C. Arena de; GARCEZ, Carlos Eduardo. Temas de medicina estética. 5. ed. Porto Alegre: IAAM/ASIME, 2005. 366 p. Número de chamada: 616.5 S729t 2005.

Disciplina: Fisiologia Humana

Série/semestre: 4o

Carga horária: 72h/a

Ementa: Fisiologia humana: suas aplicações nas diferentes áreas da saúde. Estudo dos processos básicos fisiológicos e biofísicos dos sistemas: nervoso central e periférico, cardiovascular, respiratório, renal, digestivo, endócrino geral, locomotor, geniturinário e reprodutor.

Referência Básica:

GUYTON, A. C.; HALL, J. E. Tratado de fisiologia médica. 12. ed. Rio de Janeiro: Elsevier, 2011.

BERNE, R. M.; LEVY, M. N. Fisiologia. 6. ed. Rio de Janeiro: Elsevier, 2009.

GANONG, W. F. Fisiologia médica. 22. ed. Rio de Janeiro: McGraw-Hill, 2012.

Referência Complementar

CONSTANZO LS. Fisiologia. 3a. Ed. Guanabara Koogan, 2007.

FOX, Stuart Ira. Fisiologia humana. 7. São Paulo Manole 2007 recurso online

FOX, Stuart Ira; VAN DE GRAAFF, Kent Marshall. Fisiologia humana. 7. ed. Barueri, SP: Manole, 2007.

SANTOS, Nívea Cristina Moreira. Anatomia e fisiologia humana. 2. São Paulo Erica. 2014 recurso online

VAN DE GRAAFF, Kent Marshall; RHEES, R. Ward. Anatomia e fisiologia humana. São Paulo, SP: McGraw-Hill, 1991. 527 p.

Disciplina: Imaginologia

Série/semestre: 5o

Carga horária: 36h/a

Ementa:

Introdução à Radiologia. Radiologia: sistema músculo-esquelético; abdômen; torácica; trato urinário; diagnóstico da mulher; pediátrica. Técnicas radiográficas. Diagnóstico. Leitura e interpretação.

Referência Básica:

FREITAS, Claudio F. de Abeno 10 - Imaginologia. Grupo A, 2013. [Minha Biblioteca].

BRANT, William E.; HELMS, Clyde A. (Orgs.). Fundamentos de radiologia: diagnóstico por imagem. 4. ed. Rio de Janeiro: Guanabara Koogan, 2015.

JUHL, John H.; CRUMMY, Andrew B.; KUHLMAN, Janet E. Interpretação radiológica. 7. ed. Rio de Janeiro: Guanabara Koogan, 2014. MELLO JUNIOR, Carlos Fernando de. Radiologia básica. Rio de Janeiro: Revinter, 2016.

Referência Complementar

PRANDO, Adilson; MOREIRA, Fernando A. (Edit.). Fundamentos de radiologia e diagnóstico por imagem. 2. ed. Rio de Janeiro: Elsevier, 2015

GEBRIM, Eloisa Santiago, CHAMMAS, Maria Cristina, GOMES, Regina Elia. Radiologia e Diagnóstico por Imagem - Cabeça e Pescoço. Rio de Janeiro: Guanabara Koogan, 2010.

FIUZA, Miriã F. M., et al. Imaginologia. Porto Alegre: SAGAH, 2019

Disciplina: Vivências de Extensão IV

Série/semestre: 5o

Carga horária: 72h/a

Extensão e práticas comunitárias como metodologia de ensino. Contato com a comunidade. Construção de conhecimento associado às vivências comunitárias. Intervenção de ações na/para a comunidade. Feedback e melhoria contínua de processos de relação com a comunidade.

Referência Básica:

INSERÇÃO CURRICULAR DA EXTENSÃO: aproximações teóricas e experiências: volume VI / Luciane Bisognin Ceretta, Reginaldo de Souza Vieira (organizadores). – Criciúma, SC: UNESC, 2019. 208p.: il.; 21 cm. ISBN: 978-85-8410-114-06

CURRICULARIZAÇÃO DA EXTENSÃO: compromisso social e inovação / Antonio Wardison C. Silva, Paulo Fernando Campbell Franco (organizadores). – Santos (SP): editora universitária leopoldianum, 2020. 204p. E-ISBN: 978-65-87719-07-8

FREIRE, PAULO. Extensão ou comunicação. 13a edição. São Paulo: paz e terra. 2006

PROJECT MANAGEMENT INSTITUTE – PMI. Um guia do conhecimento em gerenciamento de projetos (GUIA PMBOK®. Project Management Institute). 5. Ed. São Paulo: Saraiva, 2014.

Referência Complementar

BRASILEIRAS – FORPROEX. Política nacional de extensão universitária. Manaus: 2012. Disponível em: . Acesso em: 30 de junho de 2020.

FÓRUM DE PRÓ-REITORES DE EXTENSÃO DAS UNIVERSIDADES PÚBLICAS 228 FÓRUM NACIONAL DE EXTENSÃO E AÇÃO COMUNITÁRIA DAS UNIVERSIDADES E INSTITUIÇÕES COMUNITÁRIAS - FOREXT. A extensão nas universidades e instituições de ensino superior comunitárias: referenciais teórico e metodológico. Recife: Fasa Editora, 2006.

FÓRUM NACIONAL DE EXTENSÃO E AÇÃO COMUNITÁRIA DAS UNIVERSIDADES E INSTITUIÇÕES COMUNITÁRIAS - FOREXT. Extensão nas Instituições Comunitárias de Ensino Superior: Referenciais para a construção de uma Política Nacional de Extensão nas ICES. Editora Univali, 2014. Disponível em: . Acesso em: 30 de junho de 2020.

FREIRE, P. Carta de Paulo Freire aos professores. Estudos Avançados, São Paulo, v. 15, n. 42, ago. 2001.

FORPROEX. FÓRUM DE PRÓ-REITORES DE EXTENSÃO DAS UNIVERSIDADES PÚBLICAS BRASILEIRAS E SESU/MEC. Plano Nacional de Extensão Universitária. Ilhéus: Editus, 2000-2001

RAYS, O. Ensino Pesquisa Extensão: notas para pensar a indissociabilidade. Cadernos de Educação Especial/Universidade Federal de Santa Maria. Departamento de Educação Especial/LAPEDOC. Edição: N° 21.2003

RIBEIRO, R. A extensão universitária como fator da Responsabilidade Social Universitária. Revista Espaço Acadêmico. n. 128, janeiro 2012.

Disciplina: Estética II

Série/semestre: 5o

Carga horária: 90h/a

Ementa: Procedimentos estéticos para corpo e face: Esfoliação, Hidratação Corporal, Drenagem, Massagem modeladora e relaxante, Tratamentos complementares. Protocolos de procedimentos.

Referência Básica:

LYON, Sandra; SILVA, Rozana C. Dermatologia Estética: Medicina e Cirurgia Estética. 1 ed. Rio de Janeiro: MedBook, 2015.

SILVA, Katia Moraes da; SANTOS, Michel Rezende dos. Estética e Sociedade. 2ª. Ed. São Paulo, Érica, 2014.

PEREZ Erika; VASCONCELOS, Maria Goreti de. Técnicas Estéticas Corporais. Editora Erica. São Paulo. 2014.

Referência Complementar

BARROCO, Caroline de Araujo; TOMBI, Elen C. N. de Araujo. Terapias alternativas em estética. Porto Alegre. Editora Sagah, 2018.

PAGGIARO, André Oliveira; BERTOLLI, Eduardo; HORA, José Américo Bacchi. R3 clínica cirúrgica: cirurgia do trauma, cirurgia plástica, ortopedia. São Paulo: Medcel, 2012. 485 p. ISBN 9788579251405.

SOUZA, Roberto C. Arena de; GARCEZ, Carlos Eduardo. Temas de medicina estética. 5. ed. Porto Alegre: IAAM/ASIME, 2005. 366 p. Número de chamada: 616.5 S729t 2005.

Disciplina: Bioestatística**Série/semestre: 5o****Carga horária: 36h/a****Ementa:**

Introdução à Estatística. Estatística descritiva. Distribuição de frequência. Distribuição de probabilidades. Distribuições discretas e contínuas. Amostragem.

Referência Básica:

BLAIR, R. Clifford. Bioestatística para ciências da saúde. São Paulo: Pearson, 2013. xv, 469 p. ISBN 9788581431710.

CALLEGARI-JACQUES, Sidia M. Bioestatística: princípios e aplicações. Porto Alegre: Artmed, 2007. 255 p. ISBN 9788536300924

SOUNIS, Emilio Leao de Mattos, 1913. Bioestatística, princípios fundamentais, metodologia estatística aplicação as ciências biológicas. São Paulo, SP: McGraw-Hill, 1971. 228 p. Número de chamada: 570.15195 S724b 1971

Referência Complementar

DEVORE, Jay L. Probabilidade e Estatística para Engenharia e Ciências. São Paulo: Cengage Learning, 2014. (Biblioteca Virtual)

TRIOLA, Mário F. Introdução à Estatística: Atualização de Tecnologia. Rio de Janeiro: LTC, 2013. (Biblioteca Virtual)

VIEIRA, Sônia; HOFFMANN, Rodolfo. Elementos de estatística. 4. ed. São Paulo: Atlas, 2008

Disciplina: Imunologia e Patologia

Série/semestre: 5o

Carga horária: 54h/a

Ementa: Conceitos gerais de patologia e imunologia. Imunidade inata e adquirida. Anatomia do sistema imune. Imunidade e processos degenerativos e inflamatórios. Mecanismo básico das doenças. Homeostase. Mecanismo da dor. Reparação e regeneração.

Referência Básica:

ABBAS, A. K.; LICHTMAN, A. H.; PILLAI, S. Imunologia celular e molecular. 7. ed. Rio de Janeiro: Elsevier, 2011.

COTRAN, R. S.; COLLINS, T.; KUMAR, V. Patologia estrutural e funcional. 6. ed. Rio de Janeiro: Guanabara Koogan, 2000.

KUMAR, V. et al. Patologia: bases patológicas das doenças. 8. ed. Rio de Janeiro, RJ: Elsevier, 2010

Referência Complementar

ADELMAN, D. C.; CASALE, T. B.; CORREN, J. Manual de alergia e imunologia. São Paulo: Tecmedd, 2008.

TERR, A. L.; PARSLOW, T. G.; STITES, D. P. Imunologia médica. 10. ed. Rio de Janeiro: Guanabara Koogan, 2004.

VOLTARELLI, J. C. Imunologia clínica na prática médica. São Paulo: Atheneu, 2009.

Disciplina: Parasitologia Clínica

Série/semestre: 5o

Carga horária: 72h/a

Ementa: Patologias humanas, agentes etiológicos de doenças parasitárias, sua morfologia, vetores e os ciclos evolutivos parasitários e profilaxia dos principais parasitas humanos.

Referência Básica:

NEVES, D. P. et al. Parasitologia humana. 12. ed. São Paulo: Atheneu, 2011.

Referência Complementar:

FRANCO, M. et al. Patologia: processos gerais. 5. ed. São Paulo: Atheneu, 2010.
 KASPER, Dennis L. et al. Medicina interna de Harrison. 19. ed. Porto Alegre: Artmed, 2017. 2 v.

Disciplina: Gestão da Qualidade e Saúde**Série/semestre: 6o****Carga horária: 36h/a**

Ementa: Organização e funcionamento dos serviços de saúde. Avaliação econômica em saúde e sua utilização na tomada de decisão. Gestão de suprimentos, gestão de manutenção e gestão de tecnologia de informação como métodos e sistemas de gestão e segurança. Indicadores de saúde. Gestão da qualidade e segurança. Planejamento Estratégico e programa de gestão de risco assistencial.

Referência Básica:

KURCGANT, P. Gerenciamento em enfermagem. Rio de Janeiro: Guanabara Koogan, 2012.

MARQUIS, B. L.; HUSTON, C. J. Administração e liderança em enfermagem: teoria e prática. 4. ed. São Paulo: Artmed, 2010.

COSTA JUNIOR, Heleno. Qualidade e segurança em saúde: Os Caminhos da Melhoria Via Acreditação Internacional. Doc Editora, 2015.

Referência Complementar

CHIAVENATTO, I. Gestão de pessoas. 3. ed. Rio de Janeiro: Campus, 2008.

GIL, A. C. Gestão de pessoas. São Paulo: Atlas, 2009.

MALAGON, L.; MORERA, G.; LEVERDE, P. Administração hospitalar. 3 ed. Rio de Janeiro: Guanabara Koogan, 2009.

Disciplina: Biologia Molecular**Série/semestre: 6o****Carga horária: 54h/a**

Ementa: Extração, purificação e manutenção de DNA e RNA. Hibridização e detecção de ácidos nucleicos. Caracterização e análise de genes e polimorfismos. Enzimas de restrição e polimerização. Transformação e clonagem. Reação em cadeia da polimerase (PCR) e suas variantes. Sequenciamento de DNA. Mutagênese in vitro. Aplicações no diagnóstico de patologias infecciosas e hereditárias. Biologia molecular e medicina forense. Introdução à Bioinformática. Segurança no laboratório de Biologia Molecular. Gerenciamento de Resíduos.

Referência Básica:

ALBERTS, B. et al. Biologia molecular da célula. 6. ed. Porto Alegre: Artmed, 2017.

Referência Complementar

LEWIN, B. Genes IX. Porto Alegre: Artmed, 2009.

Disciplina: Vivências de Extensão V

Série/semestre: 6o

Carga horária: 72h/a

Extensão e práticas comunitárias como metodologia de ensino. Contato com a comunidade. Construção de conhecimento associado às vivências comunitárias. Intervenção de ações na/para a comunidade. Feedback e melhoria contínua de processos de relação com a comunidade.

Referência Básica:

INSERÇÃO CURRICULAR DA EXTENSÃO: aproximações teóricas e experiências: volume VI / Luciane Bisognin Ceretta, Reginaldo de Souza Vieira (organizadores). – Criciúma, SC: UNESC, 2019. 208p.: il.; 21 cm. ISBN: 978-85-8410-114-06

CURRICULARIZAÇÃO DA EXTENSÃO: compromisso social e inovação / Antonio Wardison C. Silva, Paulo Fernando Campbell Franco (organizadores). – Santos (SP): editora universitária leopoldianum, 2020. 204p. E-ISBN: 978-65-87719-07-8

FREIRE, PAULO. Extensão ou comunicação. 13a edição. São Paulo: paz e terra. 2006

PROJECT MANAGEMENT INSTITUTE – PMI. Um guia do conhecimento em gerenciamento de projetos (GUIA PMBOK®. Project Management Institute). 5. Ed. São Paulo: Saraiva, 2014.

Referência Complementar

BRASILEIRAS – FORPROEX. Política nacional de extensão universitária. Manaus: 2012. Disponível em: Acesso em: 30 de junho de 2020.

FÓRUM DE PRÓ-REITORES DE EXTENSÃO DAS UNIVERSIDADES PÚBLICAS 228 FÓRUM NACIONAL DE EXTENSÃO E AÇÃO COMUNITÁRIA DAS UNIVERSIDADES E INSTITUIÇÕES COMUNITÁRIAS - FOREXT. A extensão nas universidades e instituições de ensino superior comunitárias: referenciais teórico e metodológico. Recife: Fasa Editora, 2006.

FÓRUM NACIONAL DE EXTENSÃO E AÇÃO COMUNITÁRIA DAS UNIVERSIDADES E INSTITUIÇÕES COMUNITÁRIAS - FOREXT. Extensão nas Instituições Comunitárias de Ensino Superior: Referenciais para a construção de uma Política Nacional de Extensão nas ICES. Editora Univali, 2014. Disponível em: . Acesso em: 30 de junho de 2020.

FREIRE, P. Carta de Paulo Freire aos professores. Estudos Avançados, São Paulo, v. 15, n. 42, ago. 2001.

FORPROEX. FÓRUM DE PRÓ-REITORES DE EXTENSÃO DAS UNIVERSIDADES PÚBLICAS BRASILEIRAS E SESU/MEC. Plano Nacional de Extensão Universitária. Ilhéus: Editus, 2000-2001

RAYS, O. Ensino Pesquisa Extensão: notas para pensar a indissociabilidade. Cadernos de Educação Especial/Universidade Federal de Santa Maria. Departamento de Educação Especial/LAPEDOC. Edição: N° 21.2003

RIBEIRO, R. A extensão universitária como fator da Responsabilidade Social Universitária. Revista Espaço Acadêmico. n. 128, janeiro 2012.

Disciplina: Estética III

Série/semestre: 6o

Carga horária: 54h/a

Ementa: Abordagem das alterações estéticas e maneiras de correção utilizando os procedimentos minimamente invasivos. Técnicas e substâncias empregadas nos procedimentos minimamente invasivos. Formas de aplicação e realização de diferentes procedimentos estéticos. Cuidados na prevenção da ocorrência de eventos adversos. Manejo dos eventos adversos.

Referência Básica:

LYON, Sandra; SILVA, Rozana C. Dermatologia Estética: Medicina e Cirurgia Estética. 1 ed. Rio de Janeiro: MedBook, 2015.

SILVA, Katia Moraes da; SANTOS, Michel Rezende dos. Estética e Sociedade. 2ª. Ed. São Paulo, Érica, 2014.

PEREZ Erika; VASCONCELOS, Maria Goreti de. Técnicas Estéticas Corporais. Editora Erica. São Paulo. 2014.

Referência Complementar

BARROCO, Caroline de Araujo; TOMBI, Elen C. N. de Araujo. Terapias alternativas em estética. Porto Alegre. Editora Sagah, 2018.

PAGGIARO, André Oliveira; BERTOLLI, Eduardo; HORA, José Américo Bacchi. R3 clínica cirúrgica: cirurgia do trauma, cirurgia plástica, ortopedia. São Paulo: Medcel, 2012. 485 p. ISBN 9788579251405.

SOUZA, Roberto C. Arena de; GARCEZ, Carlos Eduardo. Temas de medicina estética. 5. ed. Porto Alegre: IAAM/ASIME, 2005. 366 p. Número de chamada: 616.5 S729t 2005.

Disciplina: Citologia Clínica

Série/semestre: 6o

Carga horária: 36h/a

Ementa: Considerações gerais sobre o sangue. Hematopoiese. Identificação morfológica das células sanguíneas. Fisiopatologia eritrocitária, leucocitária e plaquetária. Espermograma, citologia de líquidos corporais, correlações clínicas. Técnicas laboratoriais aplicadas ao diagnóstico hematológico e citológico. Automação e controle de qualidade em Hematologia e Citologia. Interpretação de resultados e emissão de laudos. Segurança no laboratório

Referência Básica:

ELEUTERIO JR., J. Noções básicas de citologia ginecológica. Rio de Janeiro: Santos, 2003.

HENRY, J. B. Diagnósticos clínicos e tratamento por métodos laboratoriais. 18. ed. São Paulo: Manole, 1995.

MACHADO, L. Citologia e Histologia Humana: Fundamentos de Morfologia Celular e Tecidual. São Paulo: Erica, 2014.

Referência Complementar

KUNZLER, A., et al. Citologia, Histologia e Genética. São Paulo: Saga, 2018.

SILVA NETO, J. C., et al. Citologia Clínica do Trato Genital Feminino. 2ª ed. Rio de Janeiro: 2020.

SILVA NETO, J. C., et al. Citologia Clínica de Mamas: Bases Citomorfológicas. 2ª ed. Rio de Janeiro: 2019.

Disciplina: Toxicologia Clínica e Forense**Série/semestre: 6o****Carga horária: 36h/a**

Ementa: Toxicocinética e toxicodinâmica. Toxicovigilância. Avaliação da toxicidade e risco. Toxicologia experimental e métodos alternativos. Prevenção, avaliação, diagnóstico e tratamento de intoxicações exógenas. Toxicologia social, dos medicamentos, ocupacional, ambiental, alimentos, metais, saneantes e plantas tóxicas. Toxicologia de desempenho. Dopping no esporte. Toxinologia. Toxicologia analítica. Ciências forenses: biologia forense, química forense, balística, cena de crime, matrizes de interesse forense. Interpretação de resultados e emissão de laudos. Segurança no laboratório de Toxicologia. Gerenciamento de Resíduos.

Referência Básica:

ANDRADE FILHO, A.; CAMPOLINA, D.; DIAS, M. B. Toxicologia na prática clínica. Belo Horizonte: Folium, 2001.

AZEVEDO, F. A.; CHASIN, A. A. M. (Orgs.). As ba

Referência Complementar

OGA, S. Fundamentos de toxicologia. 2. ed. São Paulo: Atheneu, 2003.

Disciplina: Reprodução Assistida**Série/semestre: 6o****Carga horária: 72h/a**

Ementa: Introdução à Reprodução Humana. Reprodução Humana Assistida. Infertilidade. Gametogênese. Fecundação e início do desenvolvimento embrionário. Técnicas de baixa e alta complexidade de Reprodução Assistida. Análise seminal e da morfologia dos espermatozoides. Criopreservação de gametas e embriões. Genética da infertilidade. *Screening* e diagnóstico genético pré-implantacional (PGD/PGS). Tecnologia da reprodução assistida. Disfunções sexuais. Ética em reprodução assistida. Funcionamento de um Laboratório de Reprodução Assistida. Mercado de trabalho em laboratórios de RA.

Referência Básica:

SILVA, Carlos H. M.; SABINO, Samdro M.; CRUZEIRO, Ines K. D. C. Manual SOGIMIG – Reprodução Assistida. Rio de Janeiro: Med Book, 2018

CAMBIAGHI, Arnaldo Schizzi; LEÃO, Rogerio B. F.; NASCIMENTO, Patricia Figueiredo do. Coito programado e inseminação intrauterina: guia prático para o ginecologista. São Paulo: LaVidapress, 2014. 280 p. ISBN 9788598127217.

ALVARENGA, Conrado; et al. Condutas Práticas em Infertilidade e Reprodução Assistida: Homem. Rio de Janeiro: Elsevier, 2017.

Referência Complementar

CAMBIAGHI, Arnaldo Schizzi; LEÃO, Rogerio B. F. Manual prático de reprodução assistida para o ginecologista: pesquisa, tratamento e preservação da fertilidade: direto ao assunto. São Paulo: LaVidapress, 2013. 560 p. ISBN 9788598127194.

TAMANINI, Marlene. Reprodução assistida e gênero: o olhar das Ciências Humanas. Florianópolis: Ed. da UFSC, 2009 312 p. ISBN 9788532804808

Disciplina: Trabalho de Conclusão de Curso I**Série/semestre: 7o****Carga horária: 36h/a**

Ementa: Desenvolvimento do projeto de TCC. Desenvolvimento teórico e prático do TCC. O componente curricular Trabalho de Conclusão de Curso (TCC) será regido pelas resoluções vigentes na Univille, dispositivos legais relativos ao tema, bem como por meio de um regulamento comum a todos os cursos da área de Engenharias, exatas e Tecnológicas que será submetido ao Conselho Universitário.

Referência Básica:

Fernando Cesar Sossai [et al.]. Guia para apresentação de trabalhos acadêmicos da Univille: graduação e pós-graduação. Joinville, SC: Editora Univille, 2019.

UNIVERSIDADE DA REGIÃO DE JOINVILLE. Área de Engenharias, Exatas e Tecnológicas. Regulamento do Trabalho de Conclusão de Curso das Engenharias da Área Tecnológica da Universidade da Região de Joinville. Joinville, 2017.

GONÇALVES, Mônica Lopes et al. Fazendo pesquisa: do projeto à comunicação científica. 3. ed. Joinville, SC: UNIVILLE, 2011.

Referência Complementar:

OLIVEIRA, Silvio Luiz de. Tratado de metodologia científica: projetos de pesquisa, TGI, TCC, monografias, dissertações e teses. São Paulo: Pioneira, 2001.

REA, Louis M. PARKER, Richard A. Metodologia da pesquisa: do planejamento à execução. São Paulo: Pioneira, 2000.

MARCONI, Marina de Andrade; LAKATOS, Eva Maria. Fundamentos de metodologia científica. 7. ed. São Paulo: Atlas, 2010.

GONÇALVES, Mônica Lopes et al. Fazendo pesquisa: do projeto à comunicação científica. 3. ed. Joinville, SC: UNIVILLE, 2011.

Disciplina: Eixo V – Inovação e Empreendedorismo

Série/semestre: 7o

Carga horária: 72h/a

Ementa: Inovação e empreendedorismo. Empreendedorismo de base tecnológica e social. Ecossistema de inovação e negócios disruptivos. Tecnologia aplicada a negócios inovadores e tendências. Sistemas de Inovação: políticas, instituições e financiamentos. Inteligência competitiva.

Referência Básica:

Bio, Sérgio. Do Empreendedorismo Ao Empreendedorismo. Disponível em: Minha Biblioteca, Editora Alta Books, 2019.

Lenzi, Fernando C. A Nova Geração de Empreendedores: guia para elaboração de um plano de negócios. Disponível em: Minha Biblioteca, Grupo GEN, 2009.

Hisrich, Robert, D. et al. Empreendedorismo. Disponível em: Minha Biblioteca, (9th edição). Grupo A, 2014.

Sabbag, Paulo Y. Gerenciamento de projetos e empreendedorismo - 2ª edição. Disponível em: Minha Biblioteca, (2nd edição). Editora Saraiva, 2013.

Referência Complementar

Biagio, Luiz A. Empreendedorismo: Construindo seu Projeto de Vida. Disponível em: Minha Biblioteca, Editora Manole, 2012.

Dornelas, José. Dicas Essenciais de Empreendedorismo. Disponível em: Minha Biblioteca, (2ª edição). Grupo GEN, 2023.

Cooper, Brant e Patrick Vlaskovits. Empreendedorismo Enxuto. Disponível em: Minha Biblioteca, Grupo GEN, 2016.

Lins, Luiz dos S. Empreendedorismo: Uma Abordagem Prática e Descomplicada. Disponível em: Minha Biblioteca, Grupo GEN, 2014.

Lopes, Rose Mary A. Ensino de empreendedorismo no Brasil: panorama, tendências e melhores práticas. Disponível em: Minha Biblioteca, Editora Alta Books, 2017.

Disciplina: Imunologia Clínica

Série/semestre: 7o

Carga horária: 72h/a

Ementa: Mecanismo de imunidade e imunopatologia. Métodos imunológicos utilizados em análises clínicas: Colher e conservar o material biológico. Desenvolver as principais reações sorológicas na rotina de Imunologia Clínica. Discutir e interpretar as solicitações de exames imunológicos. Conhecer os métodos utilizados para o controle de qualidade nos exames realizados, técnicas e métodos de diagnóstico.

Referência Básica:

ABBAS, A. K.; LICHTMAN, A. H.; PILLAI, S. Imunologia celular e molecular. 7. ed. Rio de Janeiro: Elsevier, 2011.

TERR, A. L.; PARSLOW, T. G.; STITES, D. P. Imunologia médica. 10. ed. Rio de Janeiro: Guanabara Koogan, 2004.

VOLTARELLI, J. C. Imunologia clínica na prática médica. São Paulo: Atheneu, 2009

Referência Complementar

ADELMAN, D. C.; CASALE, T. B.; CORREN, J. Manual de alergia e imunologia. São Paulo: Tecmedd, 2008.

LEVINSON, Warren. Microbiologia Médica e Imunologia. 13. ed. Porto Alegre: AMGH, 2016.

HENRY, John Bernard (edt.). Diagnósticos clínicos e tratamento por métodos laboratoriais. 19. ed. São Paulo: Manole, 1999. 1552 p. ISBN 8520408265

Disciplina: Microbiologia Clínica

Série/semestre: 7o

Carga horária: 72h/a

Ementa: Microbiologia. Meios de cultivo. Microbiologia de alimentos. Microbiologia ambiental e aplicada. Isolamento de microrganismos.

Referência Básica:

MURRAY, P. R.; PFALLER, M. A.; ROSENTHAL, K. S. Microbiologia médica. 5. ed. Elsevier, 2006.

TRABULSI, L. R.; ALTHERTHUM, F. Microbiologia. 5. ed. São Paulo: Atheneu, 2008.

SALVATIERRA, C. M. Microbiologia: Aspectos Morfológicos, Bioquímicos e Metodológicos. São Paulo: Saraiva, 2014.

Referência Complementar:

ENGELKIRK, Paul G. Burton. Microbiologia para as ciências da saúde. 9. Rio de Janeiro Guanabara Koogan 2012 1 recurso online.

KASPER, Dennis L. et al. Medicina interna de Harrison. 19. ed. Porto Alegre: Artmed, 2017. 2 v.

TORTORA, G. J.; FUNKE B. R.; CASE, C. L. Microbiologia. 12th edition, Artmed Editora: 2017.

Disciplina: Hematologia Clínica e Hemoterapia

Série/semestre: 7o

Carga horária: 72h/a

Ementa: Anemias, processos reacionais dos leucócitos, neoplasias hematológicas, anomalias dos leucócitos. Coagulação sanguínea, hemostasia primária e secundária. Distúrbios hemorrágicos e trombose. Principais doenças hematológicas. Interpretação clínica hematológica das doenças. Técnicas laboratoriais para identificação. Diagnóstico clínico-laboratorial das principais alterações hematológicas. Banco de sangue. Hemocomponentes. Produtos hemoterápicos: técnicas de separação das frações do sangue e produção de fatores de coagulação. Suporte hemoterápico nas doenças hematológicas e transplante de medula óssea. Hemoterapia: Interpretação de resultados e emissão de laudos. Segurança no laboratório de Hematologia. Gerenciamento de resíduos. Qualidade em hematologia.

Referência Básica:

HAMERSCHLAK, Nelson. Manual de Hematologia: Programa Integrado de Hematologia e Transplante de Medula Óssea. Editora Manole. São Paulo: 2010.

SILVA, Paulo Henrique, et al. Hematologia Laboral: Teoria e Procedimentos. Artmed Editora. Porto Alegre: 2016.

SANDES, A. F. et al. Diagnóstico em Hematologia. 2ª ed. Barueri (SP): Manole, 2021

Referência Complementar

HOFFBRAND, A. V.; MOSS, P. A. H.; PETTIT, J. E. Fundamentos em hematologia. 5. ed. Porto Alegre: Artmed, 2008.

HENRY, J. B. Diagnósticos clínicos e tratamento por métodos laboratoriais. 18. ed. São Paulo: Manole, 1995.

HAMERSCHLAH, N.; SARAIVA, J. C. P. Hemoterapia e Doenças Infecciosas. Editora Manole. São Paulo: 2014

Disciplina: Biotecnologia

Série/semestre: 7o

Carga horária: 72h/a

Ementa: Noções sobre Biotecnologia e sua aplicação; utilização de células-tronco, transgênicos, bioterismo, e nanotecnologia; aspectos éticos e os processos metodológicos. Terapias Avançadas em biotecnologia

Referência Básica:

SCRIBAN, R. Biotecnologia. São Paulo: Manole, 1985.

Carval, S.F.S.D.F.R.F.T.N.M. D. Processos Produtivos em Biotecnologia. São Paulo: Editora Saraiva, 2018. 9788536530673. Disponível em: <https://integrada.minhabiblioteca.com.br/#/books/9788536530673/>.

LIMA, U. A.; AQUARONI, E.; BORZANI, W. Biotecnologia: Tecnologia de Fermentações. V.1 Edgard Blucher. SP. 2001.

Referência Complementar:

CARVAL, S.F.S.D.F.R.F.T.N.M. D. Processos Produtivos em Biotecnologia. São Paulo: Editora Saraiva, 2018. 9788536530673. Disponível em: <https://integrada.minhabiblioteca.com.br/#/books/9788536530673/>.

Lima, U.D. A. Biotecnologia industrial: processos fermentativos e enzimáticos. São Paulo: Editora Blucher, 2001.

Schimidell, W. Biotecnologia industrial: Engenharia Bioquímica. São Paulo: Editora Blucher, 2001

Disciplina: Estágio I

Série/semestre: 7o

Carga horária: 240h/a

Ementa: O Estágio Curricular Supervisionado (ECS) compreende as atividades de aprendizagem social, profissional e cultural proporcionadas ao estudante pela participação em situações reais de vida e de trabalho em seu meio, sendo realizado na comunidade em geral ou junto de pessoas jurídicas de direito público ou privado, sob responsabilidade e coordenação da instituição de ensino – Univille.

Referência Básica:

Bianchi, A.C.D.M.B.M.A. R. Manual De Orientação - Estágio Supervisionado. São Paulo: Cengage Learning Brasil, 2012. 9788522114047. Disponível em: <https://integrada.minhabiblioteca.com.br/#/books/9788522114047/>.

UNIVERSIDADE DA REGIÃO DE JOINVILLE. Conselho de Ensino, Pesquisa e Extensão. Resolução 004/2006. Joinville, 2018.

GONÇALVES, Mônica Lopes et al. Fazendo pesquisa: do projeto à comunicação científica. 2. ed. rev. e ampl. Joinville, SC: UNIVILLE, 2008. Disponível em: www.univille.br

Referência Complementar

GIL, A. C. Como elaborar projetos de pesquisa. 4. ed. São Paulo: Atlas, 2007.

MARCONI, M. de A.; LAKATOS, E. M. Fundamentos de metodologia científica. 6. ed. São Paulo: Atlas, 2007.

SEVERINO, Antônio Joaquim. Metodologia do trabalho científico. 22. ed. São Paulo: Cortez, 2007. HUHNE, L. M.; GARCIA, A. M. Metodologia científica: caderno de textos e técnicas. 7. ed. Rio de Janeiro: Agir, 2002.

UNIVERSIDADE DA REGIÃO DE JOINVILLE. Área de Engenharias, Exatas e Tecnológicas. Regulamento do estágio curricular supervisionado dos cursos de Engenharia da área tecnológica da Universidade da Região de Joinville. Joinville, 2017

Disciplina: Estágio II

Série/semestre: 8o

Carga horária: 400h/a

Ementa: O Estágio Curricular Supervisionado (ECS) compreende as atividades de aprendizagem social, profissional e cultural proporcionadas ao estudante pela participação em situações reais de vida e de trabalho em seu meio, sendo realizado na comunidade em geral ou junto de pessoas jurídicas de direito público ou privado, sob responsabilidade e coordenação da instituição de ensino – Univille.

Referência Básica:

Bianchi, A.C.D.M.B.M.A. R. Manual De Orientação - Estágio Supervisionado. São Paulo: Cengage Learning Brasil, 2012. 9788522114047. Disponível em: <https://integrada.minhabiblioteca.com.br/#/books/9788522114047/>.

UNIVERSIDADE DA REGIÃO DE JOINVILLE. Conselho de Ensino, Pesquisa e Extensão. Resolução 004/2006. Joinville, 2018.

SEVERINO, Antônio Joaquim. Metodologia do trabalho científico. 22. ed. São Paulo: Cortez, 2007. HUHNE, L. M.; GARCIA, A. M. Metodologia científica: caderno de textos e técnicas. 7. ed. Rio de Janeiro: Agir, 2002.

Referência Complementar

GIL, A. C. Como elaborar projetos de pesquisa. 4. ed. São Paulo: Atlas, 2007.

MARCONI, M. de A.; LAKATOS, E. M. Fundamentos de metodologia científica. 6. ed. São Paulo: Atlas, 2007.

REA, Louis M; PARKER, Richard A. Metodologia da pesquisa: do planejamento a execução. São Paulo: Pioneira, 2000.

Disciplina: Estágio III

Série/semestre: 8o

Carga horária: 240h/a

Ementa: O Estágio Curricular Supervisionado (ECS) compreende as atividades de aprendizagem social, profissional e cultural proporcionadas ao estudante pela participação em situações reais de vida e de trabalho em seu meio, sendo realizado na comunidade em geral ou junto de pessoas jurídicas de direito público ou privado, sob responsabilidade e coordenação da instituição de ensino – Univille.

Referência Básica:

Bianchi, A.C.D.M.B.M.A. R. Manual De Orientação - Estágio Supervisionado. São Paulo: Cengage Learning Brasil, 2012. 9788522114047. Disponível em: <https://integrada.minhabiblioteca.com.br/#/books/9788522114047/>.

UNIVERSIDADE DA REGIÃO DE JOINVILLE. Conselho de Ensino, Pesquisa e Extensão. Resolução 004/2006. Joinville, 2018.

SEVERINO, Antônio Joaquim. Metodologia do trabalho científico. 22. ed. São Paulo: Cortez, 2007. HUHNE, L. M.; GARCIA, A. M. Metodologia científica: caderno de textos e técnicas. 7. ed. Rio de Janeiro: Agir, 2002.

Referência Complementar

OLIVEIRA, Silvio Luiz de. Tratado de metodologia científica: projetos de pesquisa, TGI, TCC, monografias, dissertações e teses. São Paulo: Pioneira, 2001. 320 261

GONÇALVES, Mônica Lopes et al. Fazendo pesquisa: do projeto à comunicação científica. 2. ed. rev. e ampl. Joinville, SC: UNIVILLE, 2008. Disponível em : www.univille.br

SEVERINO, Antônio Joaquim. Metodologia do trabalho científico. 22. ed. São Paulo: Cortez, 2007. HUHNE, L. M.; GARCIA, A. M. Metodologia científica: caderno de textos e técnicas. 7. ed. Rio de Janeiro: Agir, 2002.

3.9.3 Integralização do curso

A integralização curricular do curso inclui a aprovação em disciplinas previstas na matriz curricular e atividades obrigatórias previstas neste projeto, conforme se detalha na sequência.

a) Trabalho de conclusão do curso

O componente curricular Trabalho de Conclusão de Curso (TCC) é regido pela resolução vigente na Univille, por dispositivos legais relativos ao tema, bem como por um regulamento específico do curso, que será elaborado pelo colegiado do curso.

b) Atividades complementares

As atividades complementares integram a parte flexível do currículo e devem estar relacionadas com a área de formação. O seu cumprimento é indispensável para a integralização do curso e a obtenção do título.

O caráter das atividades complementares é a flexibilização dos currículos, de forma a incentivar o discente a expandir sua formação e ampliar o nível do conhecimento, favorecendo sua integração com o meio social.

A carga horária das atividades complementares não incluiu a carga horária prevista para o Estágio Curricular Supervisionado, bem como a ministrada nas disciplinas previstas na matriz curricular do curso. A carga horária de atividades complementares a ser integralizada pelo acadêmico está determinada neste Projeto e atende às disposições legais pertinentes. Todas as atividades consideradas como complementares devem ser obrigatoriamente comprovadas por declarações ou certificações.

As atividades complementares são regidas pela Resolução vigente da Univille, por dispositivos legais relativos ao tema e por regulamento específico do curso, que será elaborado pelo colegiado do curso.

c) Estágio Curricular Supervisionado

O Estágio Curricular Supervisionado (ECS) compreende as atividades de aprendizagem social, profissional e cultural proporcionadas ao estudante pela participação em situações reais de vida e de trabalho em seu meio, sendo realizado na comunidade em geral ou junto de pessoas jurídicas de direito público ou privado, sob responsabilidade e coordenação da instituição de ensino – Univille.

As atividades a serem desenvolvidas pelo estudante no campo de estágio deverão ser pertinentes aos objetivos do curso e ao perfil do egresso.

São objetivos do ECS:

- a. possibilitar ao aluno o contato com o ambiente de trabalho, por meio da prática de atividades técnicas e sociais, pré-profissionalizantes, sob supervisão adequada e obedecendo a normas específicas, sendo a sua realização condição obrigatória para a integralização curricular do curso;
- b. proporcionar ao estudante oportunidades de desenvolver suas atitudes, conhecimentos e habilidades, analisar situações e propor mudanças no ambiente organizacional;
- c. complementar o processo de ensino-aprendizagem por meio da conscientização das deficiências individuais e do incentivo à busca do aprimoramento pessoal e profissional;
- d. atenuar o impacto da passagem da vida acadêmica para a vida profissional, abrindo ao estudante mais oportunidades de conhecimento das organizações e da comunidade;
- e. facilitar o processo de atualização de conteúdos disciplinares, permitindo adequar aqueles de caráter profissionalizante às constantes inovações tecnológicas a que estão sujeitos;
- f. promover a integração entre Universidade/curso-empresa-comunidade.

O ECS compreende:

- a. opção por um campo de estágio pelo estudante;

- b. participação do estudante nas atividades desenvolvidas no campo de estágio;
- c. elaboração pelo estudante de um projeto de estágio a ser desenvolvido no campo de estágio;
- d. execução do estágio pelo estudante;
- e. acompanhamento do estágio pelo Escritório de Empregabilidade e Estágio da Univille;
- f. elaboração do Relatório de Estágio pelo estudante.

O ECS é regido pela resolução vigente na Univille, pelos dispositivos legais relativos ao tema e por um regulamento específico do curso, que será elaborado pelo colegiado do curso.

d) Atividades práticas

As atividades práticas incluem aulas de campo, atividades em laboratório e atividades extraclasse. Elas são previstas no Planejamento de Ensino e Aprendizagem (PEA), que é elaborado pelo professor da disciplina e aprovado pela coordenação do curso. Oportunizam a articulação entre teoria e prática, além de constituírem momentos de aproximação de estudantes e professores com a realidade.

O Curso de Biomedicina tem grande parte da carga horária destinada a aulas práticas, o que demanda laboratórios especializados. Na Univille, a edificação conta com espaços adaptados para as aulas práticas, constituindo Laboratórios de Ensino, conforme a seguir:

- a) Química
- b) Parasitologia
- c) Enfermagem
- d) Práticas Farmacêuticas
- e) Anatomia

- f) Bioquímica
- g) Imunologia
- h) Qualidade da Água e Saneamento
- i) Estética
- j) Naturologia
- l) Ematologia
- m) Ematologia
- n) Toxicologia
- o) Bromatologia

Todos estes laboratórios são equipados com instrumentos para realização das aulas, como microscópios, centrífugas, equipamentos de medição, incubadoras, capelas de fluxo e de exaustão, de acordo com as especificidades e necessidades de cada componente curricular. Também possuem redes de água fria e quente, linhas de gases, ar comprimido, água pressurizada e sistemas de exaustão de gases.

Os laboratórios são dotados de equipamentos de proteção coletiva como chuveiro e lava-olhos. Estes laboratórios de ensino são interligados ou próximos a laboratórios de pesquisa, permitindo um intercâmbio de atividades que contribui não só para a atualização de conteúdos dos componentes curriculares, como também permite a integração do eixo ensino e pesquisa no ambiente acadêmico. Além disso, há salas de Tecnologia da Informação com computadores disponível para utilização durante as aulas e atividades extra-classe.

O prédio conta ainda com estrutura para portadores de necessidades especiais, no quesito mobilidade reduzida, permitindo que cadeirantes tenham acesso às suas dependências. Todos os componentes curriculares contam com salas de aulas e laboratórios de aulas práticas com estrutura adequada para garantir um ensino de qualidade. Estas salas de aula possuem climatização (condicionares de ar), computadores e dispositivos multimídias.

3.9.4 Abordagem dos temas transversais: educação ambiental, educação das relações étnico-raciais e educação em direitos humanos

O tratamento da educação ambiental, da educação das relações étnico-raciais e direitos humanos, no âmbito do curso, vai ocorrer pela oferta de disciplinas que abordam especificamente a temática de forma transversal e sob o entendimento de que são práticas sociais que interagem e se situam no campo dos direitos humanos e da cidadania.

Reforçam esse entendimento no tocante à educação ambiental os princípios enunciados no artigo 4.º da Lei n.º 9.795 de 27 de abril de 1999:

- I. o enfoque humanista, holístico, democrático e participativo;
- II. a concepção do meio ambiente em sua totalidade, considerando a interdependência entre o meio natural, o sócio-econômico e o cultural, sob o enfoque da sustentabilidade;
- III. o pluralismo de idéias e concepções pedagógicas, na perspectiva da inter, multi e transdisciplinaridade;
- IV. a vinculação entre a ética, a educação, o trabalho e as práticas sociais;
- V. a garantia de continuidade e permanência do processo educativo;
- VI. a permanente avaliação crítica do processo educativo;
- VII. a abordagem articulada das questões ambientais locais, regionais, nacionais e globais;
- VIII. o reconhecimento e o respeito à pluralidade e à diversidade individual e cultural (BRASIL, 1999).

No que diz respeito à educação para as relações étnico-raciais, destaca-se o Parecer CNE/CP n.º 003 de 10 março de 2004 (BRASIL, 2004), com ênfase para os princípios que indicam:

- a) o reconhecimento da igualdade da pessoa humana como sujeito de direitos;
- b) a necessidade de superação da indiferença e da injustiça com que os negros e os povos indígenas vêm sendo tratados historicamente;

- c) a importância do diálogo na dinâmica da sociedade brasileira, essencialmente pluriétnica e que precisa ser justa e democrática;
- d) a necessidade de valorização da história e da cultura dos povos africanos e indígenas na construção histórica da sociedade brasileira;
- e) a indispensável implementação de atividades que expressem a conexão de objetivos, estratégias de ensino e atividades com a experiência de vida dos alunos e professores, valorizando aprendizagens vinculadas às relações entre negros, indígenas e brancos no conjunto da sociedade.

A Educação em Direitos Humanos, conforme Resolução n.º 1 de 30 de maio de 2012 do CNE, é entendida como um processo sistemático e multidimensional, orientador da formação integral dos sujeitos de direito. Portanto, além de propor momentos específicos para o estudo da temática, o Projeto está fundamentado nos princípios:

- I. dignidade humana;
- II. igualdade de direitos;
- III. reconhecimento e valorização das diferenças e das diversidades;
- IV. laicidade do Estado;
- V. democracia na educação;
- VI. transversalidade, vivência e globalidade;
- VII. sustentabilidade socioambiental (BRASIL, 2012).

As principais estratégias para a inserção das temáticas compreendem a oferta de disciplinas e atividades transversais. No primeiro caso, estão inseridas:

a) Educação ambiental

A educação ambiental é abordada nos seguintes componentes curriculares: Ética, Profissão e Contemporaneidade, Epidemiologia, Análise Ambiental I e II, Eixo III – Sustentabilidade e Responsabilidade Sócio Ambiental, Vivências de Extensão III.

b) Educação das relações étnico-raciais

A educação das relações étnico-raciais é abordada nos seguintes componentes curriculares: Eixo II – Cidadania, Direitos Humanos e Contemporaneidade, Eixo I - Ética, Profissão e Contemporaneidade

c) Educação em direitos humanos

A educação em direitos humanos é abordada nos seguintes componentes curriculares: Eixo I - Ética, Profissão e Contemporaneidade, Eixo II – Cidadania, Direitos Humanos e Contemporaneidade.

As temáticas também serão discutidas de forma transversal, conforme explicitado nos dispositivos legais e normativos já citados, em outras disciplinas.

Os estudantes poderão participar de palestras, exposições e oficinas ofertadas pelos programas e projetos de extensão que abordam essas temáticas.

Dessa forma, os estudantes terão a oportunidade de vivenciar práticas que os levem a:

- estabelecer conexões entre a educação ambiental e a educação das relações étnico-raciais;
- compreender a dinâmica da sociedade brasileira atual, particularmente no que se refere aos direitos que conformam uma vida cidadã;
- sistematizar e construir sínteses e formas de intervenção com base nos assuntos estudados e nas experiências vividas.

3.9.5 Atividades extracurriculares

Além das atividades obrigatórias, os estudantes podem realizar outras atividades que propiciem o enriquecimento curricular:

a) Disciplinas extracurriculares

O acadêmico regularmente matriculado poderá requerer matrícula em disciplinas ofertadas em outros cursos de graduação da Univille na forma de disciplina optativa, com vistas ao seu enriquecimento curricular.

São condições para o deferimento do requerimento:

- Oferta da disciplina em turma regular no período letivo em que o acadêmico está pleiteando a matrícula;
- Não ocorrer coincidência de horários entre a disciplina e as demais atividades didático-pedagógicas do curso em que o aluno está matriculado originalmente;
- Ter disponibilidade de vaga na turma/disciplina em que o aluno está requerendo matrícula;
- O aluno arcar com os custos da disciplina extracurricular.

O aluno poderá requerer matrícula em disciplina extracurricular de outros cursos de graduação da Univille, incluindo a disciplina de Libras. Para obter aprovação, deverá cumprir os requisitos previstos no regimento da Universidade. Obtendo aprovação, a disciplina será registrada como extracurricular no seu histórico. Em caso de reprovação, não haverá registro no histórico escolar, e o aluno também não estará obrigado a cursar a disciplina em regime de dependência.

b) Estágio não obrigatório

Além do ECS, os estudantes podem realizar estágios não obrigatórios, os quais seguem a legislação e as regulamentações institucionais e são formalizados por meio de convênios estabelecidos entre a Universidade e as organizações e termos de compromisso de estágio entre o estudante, o campo de estágio e a Universidade. Esta oferece suporte aos estudantes por meio do Escritório de Empregabilidade e Estágio (EEE).

3.10 Metodologia de ensino-aprendizagem

A proposta metodológica para o processo de ensino-aprendizagem na Universidade aponta para um paradigma de educação que privilegie o papel e a importância do estudante, que deverá estar no centro do processo.

Essa proposta visa construir um ensino superior de qualidade, tendo como princípios:

- a mobilização e o desafio para o desenvolvimento de atitudes científicas e de autonomia;
- a pesquisa, o que pressupõe considerar o conhecimento como ferramenta de intervenção na realidade;
- a relação entre teoria e prática;
- a interdisciplinaridade, com o intuito de promover o diálogo entre as diferentes áreas do conhecimento na compreensão da realidade;
- o desenvolvimento de habilidades, conhecimento e atitudes de forma integrada;
- o uso das tecnologias de informação e comunicação como forma de potencializar a aprendizagem, contemplar as diferenças individuais e contribuir para a inserção no mundo digital.

Assim, diferentes estratégias viabilizam o processo de ensino-aprendizagem, como estudo de caso, estudo por problema, ensino por projetos, entre outras.

O Projeto Pedagógico do Curso de Biomedicina adotará os princípios da Política de Ensino da Univille e a concepção de inovação pedagógica e curricular que tem sido debatida na Instituição, operacionalizando-os pela adoção de estratégias ou metodologias de ensino e aprendizagem diversificadas, conforme demonstrado no quadro 4, respeitando os objetivos de aprendizagem de cada disciplina, as peculiaridades dos conteúdos a serem abordados e a autonomia docente. Entre as diferentes estratégias, é possível considerar a realização das seguintes durante a implantação do curso:

Quadro 4 – Estratégias de ensino e aprendizagem no curso de Biomedicina

N.º	Denominação	Descrição
1	Exposição dialogada	Exposição do conteúdo com participação dos estudantes. A estratégia pode partir de leitura de textos ou apresentação de situações-problema. Utilizam-se <i>software</i> de apresentação e computador conectado a projetor multimídia e à internet/Web.
2	Palestra	O professor pode convidar um profissional a proferir uma palestra sobre tema pertinente ao curso. Os estudantes podem ser solicitados a elaborar relatório ou responder questões sobre a palestra.
3	Estudo de texto	Exploração das ideias de um autor com base na leitura e análise do texto, gerando resumos ou resenhas.
4	Estudo dirigido	Estudo orientado de um texto com base em um roteiro ou questões de estudo propostas pelo professor.
5	Resolução de problemas	Apresentação de uma situação nova aos estudantes, que deverão proceder à análise do problema e propor uma solução. Na área de computação é comum o emprego dessa estratégia, sobretudo na resolução de problemas com apresentação de soluções algorítmicas e/ou computacionais.
6	Abordagem baseada por projeto	Método sistemático de ensino-aprendizagem que envolve os acadêmicos na obtenção de conhecimentos e habilidades por meio de um processo de investigação estruturado em torno de produtos e tarefas previamente planejadas. Tem como premissas o ensino centrado no aluno e a aprendizagem colaborativa e participativa. Tem-se um produto tangível como resultado decorrente das atividades nessa modalidade.
7	Seminário	Atividade em grupo em que é apresentado um tema ou problema pelo professor e os estudantes devem formar grupos, levantar informações, discutir o tema/problema e apresentar um relatório com as conclusões.
8	Estudo de caso	Atividade em grupo em que o professor apresenta uma determinada situação real ou fictícia e os estudantes, individualmente ou em grupos, devem proceder à análise e indicar soluções às questões propostas na forma de um seminário ou de um relatório.
9	Aulas de laboratório	Emprega laboratórios de informática para a realização de uma série de atividades em diferentes disciplinas. Tais atividades incluem o treinamento/prática e aprimoramento do saber desenvolvido em sala de aula.

10	Pesquisa bibliográfica	Com base em um tema/problema apresentado pelo professor, os estudantes realizam, individualmente ou em grupos, pesquisa bibliográfica e elaboram relatório de pesquisa bibliográfica, que pode ser apresentado na forma de simpósio ou seminário.
11	Pesquisa de campo	Com base em um tema/problema apresentado pelo professor, os estudantes realizam, individualmente ou em grupos, pesquisa de campo e elaboram relatório da pesquisa, que pode ser apresentado na forma de simpósio ou seminário.
12	Saídas a campo	Os estudantes são levados a vivenciar a prática da aplicação dos conteúdos trabalhados em sala de aula.
13	Uso de <i>softwares</i>	Atividade individual ou em grupo na qual os estudantes são introduzidos ao uso de <i>softwares</i> de aplicação específica e, na maioria das vezes, técnica.
14	Projeto Colab	Laboratório colaborativo para o desenvolvimento das competências do século XXI. Integra atividades de ensino, pesquisa e extensão no âmbito de um laboratório colaborativo, a fim de desenvolver as habilidades e competências do século XXI entre um grupo de jovens, antes, durante e logo após a sua graduação na Univille, visando a uma experiência acadêmica diferenciada, bem como à inovação pedagógica. As palavras-chave do projeto são listadas como: integração ensino-pesquisa-extensão; laboratório colaborativo; inovação pedagógica.

Fonte primária

3.11 Inovação pedagógica e curricular

De acordo com a Resolução do Cepe n.º 07/2009, na Univille a inovação pedagógica e curricular é compreendida como um sistema de mudança planejado e passível de avaliação que leve a processos de ensino e aprendizagem centrados no estudante, mediados pelo professor.

A Univille instituiu o Centro de Inovação Pedagógica (CIP) com a missão de

promover a inovação pedagógica e curricular nos cursos da Univille por meio de ações relacionadas à organização didático-pedagógica dos projetos pedagógicos dos cursos, à profissionalização docente

e à melhoria contínua da infraestrutura empregada no processo de ensino e aprendizagem (UNIVILLE, 2009).

O Projeto adota os princípios da Política de Ensino da Univille e a concepção de inovação pedagógica e curricular que tem sido debatida na Instituição, operacionalizando essa política e tal concepção pela adoção de estratégias ou metodologias de ensino e aprendizagem diversificadas, respeitando-se os objetivos de aprendizagem de cada disciplina, as peculiaridades dos conteúdos a serem abordados e a autonomia docente.

O curso articula a inovação pedagógica e curricular, baseando-se no Plano de Desenvolvimento Institucional, por meio do Centro de Inovação Pedagógica (CIP), de encaminhamento de temas para profissionalização, avaliação institucional, acompanhamento das avaliações, participação em competições externas com acadêmicos, tais como eficiência energética, robótica, Projeto Baja, conscientização ambiental, responsabilidade social, desenvolvimento sustentado.

As metodologias de avaliação procuram buscar o que cada aluno tem como percepção da matéria. O saber coletivo, as discussões de casos de engenharia, seminários participativos são encaminhamentos pedagógicos inovadores que procuram ampliar o conhecimento dos alunos. A participação do Centro de Inovação Pedagógica (CIP) dá-se pela avaliação anual, feita pelos alunos, do desempenho dos professores. Aqueles que não alcançam determinado nível nessa avaliação são orientados em projetos de capacitação pedagógica para sua evolução.

3.12 Flexibilização curricular

A flexibilização curricular pode ocorrer ao se efetivar o aproveitamento de estudos e experiências anteriores do estudante com base no artigo 41 da LDB n.º 9.394/1996, que, de maneira bastante ampla, dispõe: o conhecimento adquirido na educação profissional, inclusive no trabalho, poderá ser objeto de avaliação, reconhecimento e certificação para prosseguimento ou conclusão de estudos.

A sistemática de avaliação prevista pelo curso compreende estratégias como o exame de proficiência, que, segundo a Resolução do Cepe, se destina à avaliação de potencialidades, conhecimentos e experiência profissional anteriores do estudante, propiciando-lhe o avanço nos estudos, mediante comprovada demonstração do domínio do conteúdo e das habilidades e competências requeridas por disciplina do currículo do seu curso por meio de avaliação teórica, prática ou teórico-prática.

Além disso, por meio das abordagens de temas transversais e por meio das atividades extracurriculares, a Instituição proporá atividades que viabilizem a flexibilidade curricular.

3.13 Procedimentos de avaliação dos processos de ensino e aprendizagem

A avaliação da aprendizagem é um ato necessário, que abriga em seu movimento uma crítica pedagógica, a qual inclui desempenho e posturas docentes e discentes, expressando abertura para redimensionar as suas ações em face do desempenho dos acadêmicos no decorrer do processo.

Essa concepção implica um processo contínuo, sistemático e transparente fundamentado nos princípios institucionais e no projeto pedagógico do curso, que delineia o perfil do egresso e solicita a avaliação de habilidades, conhecimentos e atitudes. Deve equilibrar aspectos quantitativos e qualitativos, além de favorecer a formação científica, profissional e cidadã do acadêmico, tanto no seu percurso individual quanto no coletivo.

A avaliação do desempenho acadêmico no curso é feita por unidade curricular e tem como critérios: a frequência; a avaliação da aprendizagem nos estudos, expressa em notas.

Para cada unidade curricular serão atribuídas 2 (duas) Médias Bimestrais (MB1 e MB2), devendo cada média ser composta por, no mínimo, 2 (duas) notas. A Média Final (MF) será a média aritmética simples das médias bimestrais (MB1 e MB2), apurada pela fórmula $MF = (MB1 + MB2)/2$;

O estudante que obtiver Média Final igual ou superior a 6 (seis) estará aprovado desde que obtenha frequência mínima de 75% da carga horária lecionada em cada unidade curricular com atividades presenciais e/ou síncronas mediadas.

Portanto, a aprovação do estudante em cada unidade curricular de cada período letivo dependerá do cumprimento, concomitantemente, das seguintes condições:

- I - obtenção de frequência mínima de 75% da carga horária lecionada nas unidades curriculares;
- II - obtenção na avaliação de aprendizagem de Média Final mínima de 6 (seis):

O acadêmico que não fizer avaliações parciais ou finais ou não apresentar trabalhos acadêmicos previstos nas datas fixadas poderá requerer segunda chamada em cinco dias úteis, quando o motivo da falta estiver previsto em lei ou houver outro motivo justificável.

A frequência da Unidade Curricular será apurada:

- I – Nas unidades curriculares totalmente presenciais: por meio da presença, a cada aula ministrada registrada no Diário de Classe;
- II – Nas unidades curriculares 50% presencial e 50% assíncrona: por meio da presença nas aulas presenciais, a cada aula ministrada registrada no Diário de Classe e pela entrega das atividades/avaliações nas aulas assíncronas;
- III – Nas unidades curriculares 50% síncrona mediada e 50% assíncrona: por meio da presença nas aulas síncronas mediadas registradas no Diário de Classe e pela entrega das atividades/avaliações nas aulas assíncronas;
- IV – Nas unidades curriculares totalmente assíncronas: por meio da entrega das atividades/avaliações nas aulas assíncronas registrada no ambiente virtual de aprendizagem.

Independentemente dos demais resultados obtidos, considerar-se-á reprovado o acadêmico que não obtiver frequência de, no mínimo, 75% (setenta e cinco por cento) da carga horária lecionada em cada unidade curricular.

Nas unidades curriculares com carga horária parcial ou integral a distância, pelo menos uma das avaliações deverá:

I - Ser presencial;

II – Ter peso majoritário na composição da nota final da unidade curricular;

III – Incluir elementos discursivos que estimulem análise e síntese, com peso mínimo de 1/3 na avaliação ou realizar avaliação por meio de atividade prática.

Nos trabalhos de conclusão de curso ou estágio curricular supervisionado, poder-se-á exigir frequência superior ao fixado neste artigo, desde que previsto no respectivo Regulamento do Curso, aprovado pelo Conselho Universitário. Todas as provas e/ou trabalhos escritos devem ser devolvidos ao estudante depois de avaliados pelo professor.

A divulgação das notas é feita de acordo com o Calendário Acadêmico, disponível no *site* www.univille.br.

Outros detalhamentos da avaliação, como peso e periodicidade, serão especificados no Planejamento de Ensino e Aprendizagem (PEA), elaborado por cada professor quando do início do período letivo.

3.14 Apoio ao discente

As condições de atendimento ao discente decorrem principalmente de um dos objetivos do Planejamento Estratégico da Univille: expandir o acesso e favorecer a permanência do estudante na Instituição de modo sustentável. Esse objetivo é desdobrado na estratégia relativa à dimensão Sustentabilidade, que diz respeito a facilitar o acesso e a permanência do estudante. É com tal finalidade estratégica que a Univille desenvolve ações, projetos e programas para o atendimento aos discentes, conforme descrito no PDI.

3.14.1 Central de Relacionamento com o Estudante

A Central de Relacionamento com o Estudante (CRE) é responsável por promover ações que busquem o desenvolvimento contínuo de um ambiente que favoreça a melhoria da qualidade das relações entre os estudantes e a Instituição, além de oferecer oportunidades de desenvolvimento de habilidades e competências, de integração e de inserção profissional, visando ao sucesso acadêmico. Entre os serviços da CRE estão o atendimento pedagógico, psicológico, social, atividades de nivelamento (reforço em conteúdo de disciplinas exatas, língua portuguesa e química), divulgação de vagas, controle e acompanhamento dos vínculos de estágios, acompanhamento de estudantes com necessidades especiais e/ou deficiência, programas de bolsas de estudo, além de outros projetos a serem desenvolvidos em parcerias com as coordenações de cursos.

a) O atendimento psicológico é realizado por profissional habilitado e é oferecido gratuitamente mediante agendamento prévio. Para as orientações individuais são disponibilizadas de 3 a 5 sessões. São fornecidas ainda orientações para grupos, palestras ou conversas em sala de aula, dependendo da demanda dos cursos.

b) O atendimento pedagógico tem como foco a orientação nos casos de dificuldades de adaptação aos estudos, com a metodologia das disciplinas, a utilização do tempo, a organização pessoal, entre outras necessidades apresentadas pelos estudantes e que influenciam no seu desempenho acadêmico. Os atendimentos também são gratuitos e feitos por profissional habilitado.

c) No caso do atendimento social, os estudantes podem solicitar contato com a profissional disponível na CRE para orientações financeiras, de bolsas de estudo, quanto a dificuldades de integração na IES e dificuldades na renovação da matrícula por falta de recursos.

d) A CRE mantém relação direta com empresas e estudantes interessados em divulgar/realizar estágio. Para os estágios não obrigatórios, todas as empresas podem cadastrar suas vagas no Banco de Oportunidades Univille (BOU) e todos os estudantes da Univille podem cadastrar seu currículo e se candidatar para as vagas divulgadas. A partir da definição do estagiário pela

empresa, os documentos específicos são elaborados, assinados e mantidos sob guarda do setor para eventuais consultas. Além disso, a regularização do estágio obrigatório por meio da emissão do termo de compromisso para os estudantes em fase final do curso também é efetuada pela CRE.

e) O acompanhamento dos estudantes com necessidades especiais e/ou deficiência é feita desde a realização da matrícula, em que os estudantes são orientados a apresentar um laudo médico que ateste a sua situação em termos de necessidades especiais. A entrega do laudo legitima o aluno a receber os atendimentos necessários à sua permanência. Visando auxiliar os estudantes, a CRE realiza o mapeamento deles, informando aos cursos quais as necessidades apresentadas, sejam elas voltadas à acessibilidade arquitetônica ou à pedagógica. A CRE também viabiliza a contratação de intérprete de Libras e monitores para acompanhar os estudantes em suas atividades, bem como efetiva ações de sensibilização da comunidade acadêmica. O acompanhamento dos estudantes pelo é contínuo, durante o período em que estiverem na Instituição. Como forma de avançar em suas ações afirmativas, a CRE conta com o Laboratório de Acessibilidade (Labas), que está equipado com tecnologias assistivas como impressora em braile e computadores com sintetizador de voz para auxiliar acadêmicos com deficiência visual. Além disso, há um escâner que transforma imagem em textos.

f) Os programas de bolsas são regidos por legislação própria e pelas regulamentações institucionais. A CRE é responsável por repassar as informações e orientações sobre esses programas e divulgá-los para a comunidade acadêmica por meio de fôlderes e cartazes, bem como por *e-mail* e no Portal da Univille.

Os programas de bolsas de estudo que a Univille disponibiliza para os estudantes serão detalhados num item mais à frente.

3.14.2 Central de Atendimento Acadêmico

A Central de Atendimento Acadêmico (CAA) é composta pelas áreas do registro acadêmico e financeiro, que contam com o apoio das equipes de atendimento presencial e telefônico.

Hierarquicamente a Pró-Reitoria de Ensino e a Diretoria Administrativa são responsáveis pela CAA, que tem como missão prestar serviços de qualidade, atuando com profissionalismo e eficiência nas atividades desenvolvidas, prezando pela excelência no atendimento e satisfação da comunidade universitária.

A CAA responde pelo serviço de expediente, registro e controle acadêmico dos cursos de graduação da Univille. Gerencia e executa os processos de matrícula e rematrícula, mantém dados e documentos acerca do desenvolvimento das atividades dos cursos, analisa e controla as informações acadêmicas e financeiras dos discentes e confecciona documentos sobre a situação acadêmica e financeira dos estudantes.

Além disso, responde pelo planejamento, organização, coordenação, execução e controle das atividades financeiras, da administração do fluxo de caixa, das contas a pagar, das contas a receber, da cobrança, do cadastro, dos contratos de prestação de serviços educacionais e da administração dos recursos financeiros e patrimoniais da Univille. É responsável pelos processos ligados aos créditos estudantis Pravalor e Credies e pelo cadastro de bolsas de estudo.

A CAA também busca a modernização dos processos e serviços oferecidos à comunidade acadêmica por meio da informatização, como: rematrícula *on-line*, agendamento *on-line* para solicitação de vaga, regularização financeira e matrícula de calouro. Fornece formulário *on-line* para a solicitação de colação de grau especial e solicitação de diploma. Disponibiliza pelo aplicativo Univille a oportunidade de os acadêmicos requererem *on-line* os mesmos serviços oferecidos presencialmente.

Todos os processos que a CAA executa são pautados no Estatuto e no Regimento da Univille, nas resoluções e instruções normativas, nos editais e regulamentos institucionais.

3.14.3 Programas de bolsa de estudo

Os programas de bolsas são regidos por legislação própria e pelas regulamentações institucionais. Além disso, a Instituição mantém uma Comissão de Acompanhamento e Fiscalização da concessão de bolsas de estudo. Conforme a legislação, a fiscalização do cumprimento dos critérios para a concessão, obtenção e manutenção de bolsas de estudo caberá a uma comissão, criada no âmbito de cada instituição de ensino superior, constituída pelos membros a seguir relacionados, que elegerão, entre si, o seu presidente para mandato de um ano:

- dois representantes da instituição de ensino superior, por ela indicados, para mandato de dois anos;
- três representantes da entidade representativa dos estudantes, por ela indicados, para mandato de um ano;
- um representante do Ministério Público Estadual, por ele indicado, para mandato de dois anos;
- dois representantes de entidades organizadas da sociedade civil, estabelecidas no município sede da respectiva instituição de ensino superior, eleitos em foro civil específico, para mandato de dois anos;
- um representante indicado pela Secretaria de Desenvolvimento Regional, com a aprovação do Conselho de Desenvolvimento Regional.

As informações e orientações sobre os programas de bolsas de estudo são divulgadas na comunidade acadêmica por meio de fôlderes e cartazes, bem como por *e-mail* e no Portal da Univille.

A Instituição mantém uma série de oportunidades de bolsas de estudo, conforme descrito a seguir:

I. Bolsas de estudo com base em análise socioeconômica

a) Programa de Bolsas de Estudo – Constituição do Estado de Santa Catarina (Uniedu)

- O que é: o processo de bolsa de estudo que engloba bolsas com recursos do Artigo 170 e Artigo 171 da Constituição do Estado de Santa Catarina destina-se a estudantes dos cursos de graduação da Univille. São bolsas a partir de 25%, dependendo da condição socioeconômica

apresentada e comprovada pelo estudante. Também possui a modalidade de Pesquisa e Extensão, que se destina a estudantes dos cursos de graduação interessados em desenvolver pesquisa ou participar de determinado programa ou projeto de extensão na Univille.

- Contrapartida: o acadêmico contemplado deve ler atentamente o edital, pois, para ter direito ao benefício, ele tem de participar de programas e projetos desenvolvidos pela Univille, apresentando um termo de adesão no início e um relatório de 20 horas a cada semestre, totalizando 40 horas.
- Quando solicitar: o prazo para estudantes requisitarem bolsa de estudo é especificado em edital. Geralmente acontece no início de cada ano. Para participar, os candidatos devem cadastrar-se no *site* www.uniedu.sed.sc.gov.br e posteriormente preencher o cadastro no portal da Univille.
- Quem pode solicitar: estudantes matriculados nos cursos de graduação da Univille.
- Quem não pode solicitar: estudantes que já concluíram ensino superior ou que pagam menos que 50% do valor do curso (base utilizada: Edital de Matrícula e Encargos Financeiros), sem considerar as dependências.

b) Programa Universidade para Todos, do governo federal (Prouni)

- O que é: programa federal de bolsas para universitários.
- Como solicitar: as inscrições para o Prouni poderão ser efetuadas no *site* do MEC (www.mec.gov.br) em período específico.
- Quem pode solicitar: para se inscrever no programa de concessão de bolsas, os candidatos devem ter realizado o Enem (Exame Nacional do Ensino Médio) em ano anterior, não ter diploma de curso superior e, ainda, atender a um dos seguintes critérios:
 - ter cursado o ensino médio completo em escola da rede pública;
 - ter cursado o ensino médio completo em instituição privada, na condição de bolsista integral da respectiva instituição;

- ter cursado todo o ensino médio parcialmente em escola da rede pública e parcialmente em instituição privada, na condição de bolsista integral na instituição privada;
- ser portador de deficiência;
- ser professor da rede pública de ensino, no efetivo exercício do magistério da educação básica, e integrar o quadro de pessoal permanente da instituição pública.

O candidato deve ter conseguido nota mínima de 400 pontos no Enem, assim como ter alcançado nota superior a zero na redação desse exame. Informações podem ser obtidas na CAA ou por meio de formulário eletrônico no Portal do Ministério da Educação (www.mec.gov.br).

II. Bolsas de estudo por mérito

a) Programa Institucional de Bolsas de Extensão (Pibex)

- O que é: programa de bolsa de extensão com recursos da Univille. Destina-se a estudantes dos cursos de graduação, pós-graduação e mestrado interessados em participar de programas ou projetos de extensão da Univille.
- Quando solicitar: pode ser solicitado no final do ano (aproximadamente em outubro). De acordo com a necessidade dos programas e projetos de extensão, o professor coordenador do programa ou projeto pode realizar seleção para substituição dos bolsistas por meio de entrevista durante o ano.
- Quem pode solicitar: todos os alunos regularmente matriculados nos cursos de graduação, pós-graduação e mestrado da Univille.

b) Programa Institucional de Bolsas de Iniciação Científica (Pibic):

- O que é: o programa de bolsa de pesquisa com recursos do FAP destina-se a estudantes dos cursos de graduação, pós-graduação e mestrado interessados em desenvolver pesquisa ou participar de determinado programa ou projeto de pesquisa na Univille.
- Quando solicitar: pode ser solicitado no final do ano (aproximadamente em

outubro). De acordo com a necessidade dos programas e projetos de pesquisa, o professor coordenador do programa ou projeto pode realizar seleção para substituição dos bolsistas por meio de entrevista durante o ano.

- Quem pode solicitar: todos os alunos regularmente matriculados nos cursos de graduação, pós-graduação e mestrado da Univille.

c) Programa de Bolsas de Iniciação Científica do CNPq (Pibic/CNPq):

- O que é: programa de bolsa de iniciação científica com recursos do CNPq.
- Quando solicitar: pode ser solicitado de acordo com editais internos com base no cronograma do CNPq.
- Quem pode solicitar: todos os alunos regularmente matriculados nos cursos de graduação.

d) Programa de Bolsas de Iniciação Tecnológica do CNPq (Pibiti/CNPq):

- O que é: programa de bolsa de iniciação tecnológica com recursos do CNPq.
- Quando solicitar: pode ser solicitado de acordo com editais internos com base no cronograma do CNPq.
- Quem pode solicitar: todos os alunos regularmente matriculados nos cursos de graduação.

3.14.4 Crédito universitário

Além dos programas de bolsas, os estudantes podem contar com modalidades de crédito para seus estudos:

a) CredIES – Fundacred

- O que é: trata-se de um crédito universitário que permite o pagamento de apenas parte da mensalidade à instituição enquanto estuda. A restituição

inicia-se após a data prevista para a formatura e é feita diretamente à Fundacred.

- Quando solicitar: estudantes podem contratar o crédito a qualquer momento do ano. No caso daqueles que ainda não estudam, é possível fazer uma consulta de pré-aprovação antes de se matricular ou dos vestibulares, pois o preenchimento da proposta é sem compromisso. As informações são obtidas no portal www.fundacred.org.br.
- Quem pode solicitar: estudantes veteranos e ingressantes matriculados nos cursos de graduação da Univille, condicionados aos critérios e limites estabelecidos pela Instituição.

b) Pravalor

- O que é: programa de crédito universitário privado que permite aos estudantes de graduação e de pós-graduação pagar seus estudos ao longo do tempo, de uma maneira mais leve.
- Quando solicitar: estudantes podem contratar o programa a qualquer momento do ano. No caso daqueles que ainda não estudam, é possível fazer uma consulta de pré-aprovação antes de se matricular ou dos vestibulares, pois o preenchimento da proposta é sem compromisso. As informações são obtidas no portal www.creditouniversitario.com.br.
- Quem pode solicitar: estudantes veteranos e ingressantes matriculados nos cursos de graduação da Univille.

3.14.5 Assessoria Internacional

A Univille criou a Assessoria Internacional com a missão de promover para estudantes e professores da Univille programas e projetos de internacionalização curricular (UNIVILLE, 2010).

O público-alvo da Assessoria Internacional são os estudantes e professores, compreendendo, consequentemente, coordenadores de curso nos processos. Essa

assessoria está subordinada à Reitoria e é composta por um assessor com conhecimentos e vivência nas áreas da internacionalização e mobilidade e por técnicos administrativos responsáveis pela operacionalização das ações de mobilidade acadêmica.

O curso tem incentivado a participação de seus discentes em programas de intercâmbio ofertados pela Universidade. As ações efetivas passam pela socialização dos editais de intercâmbio, apoio dos discentes que têm interesse em participar dos programas por meio da elaboração dos documentos necessários para a inscrição, acompanhamento do aluno durante todo o intercâmbio e socialização das experiências dos discentes participantes nos eventos realizados pelo curso.

3.14.6 Diretório Central dos Estudantes e representação estudantil

O Diretório Central dos Estudantes (DCE) é a entidade representativa dos acadêmicos da Univille, cuja eleição se dá pelo voto direto dos alunos. O DCE é entidade autônoma, possui estatuto próprio e organiza atividades sociais, culturais, políticas e esportivas voltadas à comunidade estudantil. O DCE tem direito a voz e voto nos conselhos superiores da Furj/Univille, conforme disposto nas regulamentações institucionais.

De acordo com os estatutos e regimentos da Furj/Univille, a representação estudantil compõe 30% do colegiado dos cursos. Anualmente as turmas indicam um representante e um vice-representante de classe entre os estudantes regularmente matriculados na turma. Esses estudantes participam das reuniões do colegiado do curso com direito a voto. Além disso, a coordenação realiza entrevistas e reuniões com os representantes e vice-representantes com vistas a obter informações sobre o andamento das atividades curriculares e informar as turmas sobre assuntos pertinentes à vida acadêmica.

3.14.7 Coordenação ou área

A coordenação do curso de graduação é o órgão executivo que coordena as atividades do curso de graduação. Suas ações incluem planejamento, organização, acompanhamento, controle e avaliação dos projetos e atividades de ensino, pesquisa e extensão no âmbito do curso. Para tanto, deve considerar a integração com os demais cursos do Comitê de Área e com a Instituição e estar em consonância com a legislação educacional, o PDI, as políticas, os estatutos, os regimentos e as regulamentações institucionais.

A Instituição está promovendo a integração dos cursos por áreas, com vistas a propiciar ações de melhoria contínua da qualidade. Cada área dispõe de atendimento aos estudantes por meio de uma equipe de auxiliares de ensino.

As coordenações de curso efetuam o atendimento a estudantes e grupos de estudantes. As demandas individuais e de grupo são analisadas e encaminhadas aos setores competentes. As situações relativas à gestão didático-pedagógica são discutidas, e os encaminhamentos são realizados por meio de reuniões administrativas e pedagógicas com o colegiado, o Núcleo Docente Estruturante (NDE), os professores de determinada turma ou ainda com os professores de forma individual. As decisões e as ações são balizadas pela legislação interna e externa, pelo Projeto Pedagógico do Curso e pela busca da melhoria contínua da qualidade e da sustentabilidade do curso.

3.14.8 Outros serviços oferecidos

Os estudantes dos cursos de graduação da Univille também têm acesso a outros serviços, conforme discriminado no quadro a seguir:

Quadro 5 – Serviços disponibilizados aos estudantes

Outros serviços disponibilizados aos estudantes	Descrição
Serviço de Psicologia	<p>O Serviço de Psicologia (SPsi) da Univille oferece:</p> <ul style="list-style-type: none"> • atendimento clínico psicológico; • serviço de psicologia educacional;

	<ul style="list-style-type: none"> • serviço de psicologia organizacional e do trabalho; • programas e projetos nas diversas áreas de aplicação da Psicologia. <p>O SPsi tem como público-alvo as comunidades interna e externa da Univille. Dispõe de um psicólogo responsável e conta com uma equipe formada por professores e estudantes da 5.^a série do curso de Psicologia da Univille</p>
Ouvidoria	É um serviço de atendimento à comunidade interna e externa com atribuições de ouvir, registrar, acompanhar e encaminhar críticas e sugestões, em busca de uma solução. É acessível e direta, sem burocracia, e está à disposição da comunidade geral e universitária
Centro de Atividades Físicas (CAF)	É um programa de extensão institucional que tem por objetivo propiciar aos estudantes da Univille e à comunidade em geral a oportunidade de participar de atividades físicas e recreativas que contribuam para o desenvolvimento pessoal e profissional, valorizando o bem-estar físico e mental e a promoção da saúde e da qualidade de vida. Conta com uma infraestrutura que inclui piscina, academia de musculação, tatame, sala de ginástica, pista de atletismo. O CAF oferece turmas regulares em diversas modalidades esportivas e de saúde, incluindo musculação, ginástica e natação
Serviços de reprografia	O <i>Campus</i> Joinville da Univille conta com o fornecimento de serviços de reprografia por meio de empresa terceirizada. Essa estrutura é composta por: 1) centro de reprografia: localizado no Bloco B, que oferece serviços de fotocópia e encadernação nos turnos matutino, vespertino e noturno; 2) áreas de fotocópias: uma localizada no Bloco E, próximo ao CAF, e outra no prédio da Biblioteca Central, as quais fornecem serviço de fotocópia nos três turnos. O <i>Campus</i> São Bento do Sul e as demais unidades da Univille também contam com fornecimento de serviços de reprografia por meio de empresa terceirizada
Serviços de alimentação	<p>O <i>Campus</i> Joinville da Univille dispõe de serviços de alimentação por meio de empresas terceirizadas. Essa estrutura é composta por: 2 restaurantes, sendo um localizado ao lado da pista de atletismo que oferece serviço de almoço, janta e café (a partir das 16h), e outro no Centro de Convivência que oferece serviço de almoço.</p> <p>5 lanchonetes localizadas nos seguintes espaços do <i>Campus</i>: Bloco C, Bloco D, Bloco E, Academia e Coworking da Univille (UniCo). Os estabelecimentos fornecem serviço de lanchonete e cafeteria e funcionam nos três turnos. O <i>Campus</i> São Bento do Sul também conta com o fornecimento de serviços de alimentação por meio de uma lanchonete localizada no prédio principal do <i>campus</i></p>

Serviços médicos e odontológicos	A instituição mantém convênio com empresa de atendimento de emergência, que disponibiliza ambulância e atendimento de paramédicos quando da ocorrência de situações graves e de encaminhamento a hospitais. O serviço de emergência prevê o atendimento em todos os <i>campi</i> e unidades da Univille. As clínicas odontológicas do curso de Odontologia funcionam no Bloco C do <i>Campus</i> Joinville e atendem a comunidade em sistema de agendamento de consultas. Os estudantes da Univille podem utilizar os serviços mediante triagem realizada pela coordenação das clínicas odontológicas
Serviços de assessoramento jurídico	Os cursos de Ciências Jurídicas da Univille, em Joinville e São Bento do Sul, mantêm escritórios de práticas jurídicas nos respectivos <i>campi</i> . Os escritórios atendem a comunidade em sistema de agendamento, e os estudantes da Univille utilizam os serviços mediante triagem realizada pelas coordenações dos escritórios

Fonte: PDI 2017-2021 (UNIVILLE, 2019)

3.15 Gestão do curso e os processos de avaliação interna e externa

A Política de Avaliação Institucional da Univille tem por objetivo definir as diretrizes institucionais que orientam os processos de autoavaliação de atividades, processos, projetos e programas desenvolvidos pela Universidade e a gestão da participação da Instituição nos processos de avaliação externa promovidos pelos órgãos governamentais de avaliação, regulação e supervisão da educação.

Tal política considera os seguintes macroprocessos:

- a) Monitoramento do IGC;
- b) Autoavaliação institucional;
- c) Gestão da avaliação externa institucional;
- d) Gestão da autoavaliação de curso de graduação;
- e) Gestão da avaliação externa de curso de graduação;
- f) Gestão da autoavaliação de programas e cursos de pós-graduação;
- g) Gestão da avaliação externa de programas e cursos de pós-graduação;
- h) Avaliação contínua do desempenho docente;
- i) Gestão da participação e dos resultados do Enade.

As diretrizes gerais a serem observadas nos macroprocessos da Avaliação Institucional são: integração com ensino, pesquisa e extensão; indissociabilidade entre ensino, pesquisa e extensão; representatividade e participação; qualidade; transparência; legalidade; acompanhamento; comunicação; imparcialidade; equidade; melhoria contínua.

A gestão da autoavaliação de curso de graduação tem por objetivo obter nas coordenações um relatório que sintetize os resultados do processo auto avaliativo. Esse relatório visa promover a reflexão e a discussão sobre a qualidade percebida e identificada pelos instrumentos de avaliação, bem como estimular o NDE a analisar os resultados e propor ações que visem à melhoria do curso. Tais ações devem ser apresentadas no Relatório de Autoavaliação do Curso, o qual subsidia a gestão do curso e alimenta o processo de autoavaliação institucional, de responsabilidade da Comissão Própria de Avaliação (CPA).

A gestão da avaliação externa de curso de graduação tem por objetivo viabilizar as providências necessárias para a realização do processo de reconhecimento ou renovação de reconhecimento de curso de graduação. A Pró-Reitoria de Ensino (Proen) é responsável pelo processo, e a sua operacionalização cabe às coordenações de cursos de graduação, com o assessoramento da Proen. O processo abrange definição, planejamento, execução e acompanhamento das providências necessárias para o reconhecimento e a renovação do reconhecimento dos cursos, o que engloba a articulação com demais instâncias institucionais, considerando a legislação e os instrumentos de avaliação vigentes. Inicialmente é realizada a adequação do PPC, o qual deve ser discutido e aprovado no colegiado e nos conselhos. Em seguida, o PPC é postado no sistema e-MEC e, no caso de ter diligências, estas devem ser respondidas, a fim de obter o despacho saneador e o agendamento das visitas *in loco*. Com o agendamento da visita, ocorre a preparação dos documentos solicitados pela comissão, bem como a preparação para a reunião com dirigentes, CPA, docentes, membros do NDE e discentes. Ao final da visita de avaliação *in loco*, recebe-se a devolutiva dos avaliadores e realiza-se, no sistema e-MEC, a avaliação da comissão designada para visita na instituição. Ao receber o relatório da avaliação *in loco*, este é encaminhando à Proen, à gestão institucional, ao coordenador do curso e à Assessoria de Planejamento e Avaliação Institucional,

os quais avaliam e decidem pela homologação ou impugnação do relatório. O NDE e o colegiado do curso analisam os dados do relatório, realizam a autoavaliação e preparam um plano de ação de melhorias, o qual é encaminhado à CPA. A Proen monitora a divulgação da portaria de renovação ou reconhecimento do curso.

Observe-se que a atual legislação baseia a renovação de reconhecimento nos resultados obtidos no ciclo avaliativo trienal, considerando que os cursos com CPC inferior a 3 devem obrigatoriamente protocolar avaliação *in loco*, e os que alcançaram CPC igual ou superior a 3 podem solicitar a confirmação do conceito, ficando dispensados da visita de avaliação *in loco*.

A gestão institucional criou o Programa de Desenvolvimento Gerencial (PDG), que é um processo de autodesenvolvimento e integra as ações do Planejamento Estratégico Institucional/Programa de Desenvolvimento Institucional (PEI/PDI). Tem como objetivo contribuir para a profissionalização da gestão e a formação de novas lideranças.

Segue a relação dos encontros realizados nos últimos três anos, todos com duração de três horas:

4/2/2016 – Projeto Pedagógico de Curso e reconhecimento e renovação de reconhecimento de curso

18/2/2016 – Metodologias ativas e implantação do modelo de ensino

15/3/2016 – Ambiente interno e externo: análise SWOT

16/3/2016 – Ambiente interno e externo: SWOT cruzada

17/3/2016 – Definição dos objetivos estratégicos

5/5/2016 – Definição dos objetivos estratégicos

15/5/2016 – Planejamento orçamentário

2/6/2016 – Sustentabilidade e responsabilidade socioambiental

16/6/2016 – Concepção estratégica: missão, visão, valores e objetivos estratégicos

8/9/2016 – Concepção estratégica: missão, visão, valores e objetivos estratégicos

22/9/2016 – Revisão das políticas institucionais

2/2/2017 – Papel estratégico da coordenação de curso

16/3/2017 – Implementação das estratégias

25/5/2017 – Gestão estratégica de questões legais e gestão estratégica por indicadores

24/8/2017 – *Workshop* para credenciamento institucional, reconhecimento e renovação de reconhecimento dos cursos de graduação

26/10/2017 – Implementação das estratégias – definição de metas e indicadores

8/2/2018 – Gestão do Projeto Pedagógico: os papéis dos colegiados, da coordenação e do Núcleo Docente Estruturante (NDE)

15/2/2018 – Gestão da avaliação externa e da autoavaliação dos cursos

06/02/2019 - Gestão estratégica do corpo docente – Uso do sistema Stela Experta

07/02/2019 - Apresentação sobre estudos do mercado educacional

02/05/2019 - SINAES, ENADE, CPA e Autoavaliação

Durante alguns dos encontros são realizadas dinâmicas em grupo, tendo como desafio os problemas do cotidiano da gestão. O objetivo é estimular os participantes a apontar soluções para as questões, fazendo uma conexão com temas relacionados a indicadores e instrumentos da gestão institucional e aos objetivos estratégicos estabelecidos no PEI/PDI.

Quanto à gestão da participação no Enade, a Proen, os coordenadores dos cursos e a Assessoria de Planejamento e Avaliação Institucional fazem o acompanhamento da inscrição do acadêmico e auxiliam no preenchimento dos quesitos no tocante às necessidades especiais na realização da prova. Ainda se faz o monitoramento quanto ao local de prova e dos alunos que não compareceram, a fim de acompanhar os pedidos de dispensa. No que se refere à gestão dos resultados do Enade, de posse dos relatórios sínteses e relatórios de cursos, a Assessoria de Planejamento e Avaliação Institucional produz um relatório de curso que é disponibilizado aos coordenadores, membros do NDE e colegiados para que

possam realizar a autoavaliação do curso. Ainda, a cada ano, a Gestão Institucional, por intermédio da Assessoria de Planejamento e Avaliação Institucional, promove encontros com os coordenadores e NDEs com o intuito de discutir e planejar o plano de ação para a melhoria do desempenho do curso. É considerada para a condução desse processo a análise dos seguintes documentos: o relatório síntese e de curso do Enade; o relatório de avaliação externa do curso feita pelo MEC; a autoavaliação institucional, nesse item considerando principalmente a avaliação contínua de desempenho docente; registros de reuniões feitas com professores e estudantes. Após a conclusão desse processo, o NDE estrutura um relatório de autoavaliação e um plano de ação com o propósito de implementar ações necessárias para a melhoria contínua da qualidade do curso. Esse relatório e o plano de ação devem ser encaminhados à CPA, que, por meio do relatório de autoavaliação institucional, divulga para a comunidade acadêmica para que ela se aproprie das ações necessárias para tal melhoria e assim contribua para tanto conforme a função que cada um exerce.

3.16 Atividades de tutoria

O Estatuto, o Regimento, o PDI 2017-2021 e a Resolução do Conselho Universitário (CONSUN) n. 04/16 da Univille preveem que todos os cursos presenciais de graduação ofertem até 20% da carga horária total do curso por meio de disciplinas em que se incluam métodos e práticas de ensino-aprendizagem que incorporem o uso integrado de tecnologias de informação e comunicação para a realização dos objetivos pedagógicos. Este aspecto da organização didático pedagógica dos cursos de graduação presenciais da Univille está em conformidade com a Portaria Ministerial nº 1.134, de 10 de outubro de 2016. Na Univille, a oferta de tais disciplinas/componentes curriculares é denominada de “modalidade semipresencial”. A implantação da “modalidade semipresencial” na Univille é um dos projetos do Planejamento Estratégico Institucional (PEI), incluído no PDI 2017-2021 e aprovado pelo Conselho Universitário. A execução do projeto estratégico de implantação da “modalidade semipresencial” teve início em 2017, sendo coordenada pela UnEaD e supervisionada pela Pró-Reitoria de Ensino. A implantação segue o

“Plano de Gestão da Modalidade Semipresencial” e está sendo realizada de forma gradual, isto é, em 2017 foram implantadas as disciplinas semipresenciais das 1ª séries, em 2018 as das 2ª séries, e assim sucessivamente.

O “modelo institucional para a modalidade semipresencial” na Univille prevê disciplinas semipresenciais onde o percentual de carga horária presencial e o percentual de carga horária online é previsto no Projeto Pedagógico do Curso, havendo a possibilidade de disciplinas com carga online de 100%, 50% e 25%.

Observe-se que no horário semanal de aulas da turma, há a previsão do horário das atividades da disciplina semipresencial. Considerando o cronograma da disciplina, neste horário semanal o professor realiza as atividades presenciais e, nos dias em que há atividades online, o docente desenvolve a tutoria online contando com a infraestrutura da Universidade, em especial a sala de tutoria da UnEaD. Nas disciplinas em que além do docente há tutores, a tutoria online também será desenvolvida pelos tutores no horário previsto semanalmente para a disciplina, na sala de tutoria da UnEaD. Os tutores contratados pela Univille dispõem de formação na área das disciplinas em que irão atuar e possuem, no mínimo, pós-graduação. Além disso, os tutores participam de formação básica de 40 horas antes de iniciarem sua atuação. A cada dois anos, eles também deverão participar de formação continuada de, no mínimo, 20 horas, dentro do Programa de Profissionalização Docente, oferecido pelo Centro de Inovação Pedagógica da Univille (CIP).

No âmbito de cada disciplina, a Assessoria de Planejamento e Avaliação e a UnEaD realizam a avaliação anual trimestral de todas as disciplinas semipresenciais aplicando junto aos estudantes e professores um formulário em que são avaliados o desempenho docente, o material didático, a infraestrutura e a tutoria. Os resultados são analisados pela Pró-Reitoria de Ensino e pela UnEaD propiciando subsídios para o aperfeiçoamento da oferta do semipresenciais da educação a distância nas disciplinas implantadas e naquelas previstas para 2018. Além disso, há o acompanhamento contínuo das disciplinas por parte da UnEaD, por meio de reuniões com as turmas, professores e coordenadores de curso, com o intuito de monitorar a implantação da modalidade e atuar na melhoria da infraestrutura, em especial a de Tecnologia da Informação e do Ambiente Virtual de Aprendizagem.

3.17 Conhecimento, habilidades e atitudes necessárias às atividades de tutoria

Os tutores da Univille apoiam estudantes e professores em atividades de ensino e aprendizagem que ocorrem *online* ou presencialmente, durante o desenvolvimento curricular das disciplinas. Tais profissionais são considerados estratégicos para a aproximação pedagógica entre estudantes e docentes, uma vez que, em seus trabalhos, geram conexões e interatividade, facilitam a obtenção de informações, monitoram, mediam, orientam e contribuem para o bom andamento dos trabalhos/atividades realizados nas disciplinas.

O corpo tutorial da universidade conta com aprofundado conhecimento em tecnologias digitais, possuindo habilidades não apenas para gerenciar as ferramentas do Ambiente Virtual de Aprendizagem da Instituição (AVA), mas também para operar e orientar professores e estudantes em relação ao funcionamento de repositórios digitais que abrigam livros e artigos *on line* (SciELO, EBSCO, etc.), além de redes sociais voltadas ao compartilhamento de conteúdos audiovisuais (YouTube, Vimeo, entre outras).

Um ponto a ser destacado é que a equipe de gestão da Unidade de Educação a Distância (UnEaD) realiza reuniões periódicas com os tutores com a intenção de monitorar suas necessidades de aprendizagem, bem como de atividades de formação profissional. Também nessa direção cumpre dizer que, ao longo de 2019, os tutores passaram por Avaliação de Desempenho, por meio de um instrumento avaliativo padronizado, que foi respondido pelos estudantes das disciplinas que eles monitoram. Os resultados dessa avaliação, somados à sistematização das discussões daquelas reuniões, serão utilizados para direcionar novas necessidades de formação continuada a serem ofertadas aos tutores da Univille.

De maneira pontual, os tutores desempenham suas atividades profissionais conforme apresentado a seguir. Tais atribuições encontram-se registradas em diferentes documentos institucionais, em especial na Resolução 04/16/CONSUN e no Plano de Gestão da Educação a Distância da Univille.

Atribuições dos tutores da Univille: Monitorar os acessos ao AVA feitos pelos estudantes; Monitorar a realização das atividades obrigatórias pelos estudantes, considerando os prazos previstos no cronograma; Monitorar a realização das avaliações *online* de aprendizagem pelos estudantes, considerando os prazos previstos no cronograma; Verificar a realização de correção das avaliações de aprendizagem, realizadas *online* pelos estudantes (via AVA); Esclarecer dúvidas pontuais dos estudantes a respeito do lançamento efetuado pelos docentes das notas de avaliações *online* efetuadas pelos estudantes (AVA); Manter contato com os estudantes ao longo das semanas para incentivar a realização das atividades e avaliações *online* de aprendizagem considerando os prazos previstos no cronograma; Manter contato com os estudantes ao longo das semanas para que, no caso de não realizarem as atividades e avaliações *online* de aprendizagem, sejam orientados a realizarem tais atividades e avaliações substitutivas ou em segunda chamada; Monitorar o desempenho dos estudantes verificando os acessos que fazem ao ambiente, a realização das atividades e os resultados que eles obtêm nas avaliações *online* para identificar indícios de dificuldades dos estudantes; Manter contato com os estudantes que apresentam indícios de dificuldades para promover atividades de reforço e recuperação; Manter contato com os estudantes que não realizaram a avaliação presencial de aprendizagem para que realizem a segunda chamada; Manter contato com os estudantes que não realizaram a avaliação da disciplina dentro do prazo para orientá-los a realizarem; Encaminhar e monitorar a solicitação de solução de problemas no AVA e nas TICs junto à UnEaD; Contribuir para a aplicação da avaliação presencial de aprendizagem na Univille.

Juntamente com a avaliação dos docentes os tutores também são avaliados cada qual com instrumentos próprios.

Os professores são avaliados periodicamente por intermédio da Avaliação Contínua do Desempenho Docente, que tem por objetivo oferecer dados referentes ao desempenho docente com base na percepção do estudante e, com isso, estimular a reflexão do professor sobre sua atuação, incentivando-o a avançar no seu desenvolvimento profissional.

A Assessoria de Planejamento e Avaliação Institucionais é responsável pela promoção trimestral da coleta e análise de dados, bem como pela emissão de relatórios que são encaminhados ao professor, ao coordenador de curso e à

Reitoria. Com base nos resultados, o Centro de Inovação Pedagógica e as coordenações desenvolvem ações relativas ao Programa de Profissionalização Docente.

As questões integrantes dessa avaliação fazem referência às competências docentes previstas no Projeto Pedagógico Institucional (PPI). Considera-se que os resultados obtidos por meio do instrumento se revelam úteis para que os professores revisem suas práticas docentes, adotem novas estratégias, avaliem seu relacionamento com as turmas e atentem para a profissionalização permanente. Os resultados também constituem subsídio para que Reitoria, Pró-Reitorias e coordenações de cursos tenham mais elementos para gerir as atividades acadêmicas

3.18 Tecnologias de informação e comunicação no processo de ensino e aprendizagem

A proposta metodológica para o processo de ensino e aprendizagem na Universidade aponta para um paradigma de educação que privilegia o papel central do estudante e a mediação e facilitação pelo professor. Essa proposta contempla o emprego de materiais didático-pedagógicos e tecnologia educacional que inclui recursos oferecidos pela tecnologia de informação e comunicação (TIC).

A Univille disponibiliza aos estudantes e profissionais da educação uma infraestrutura de TIC composta por servidores que hospedam os sistemas de informação da Instituição, redes de computadores no âmbito da Universidade, laboratórios de informática e conexão à internet/Web por meio de cabo e *wi-fi*, atualmente instalados em todas as salas de aula. A Universidade mantém contratos com empresas terceirizadas que fornecem serviços de tecnologia da informação. Além disso, convênios propiciam parcerias entre a Instituição e empresas com vistas a disponibilizar materiais e tecnologias a serem utilizados por docentes e estudantes no desenvolvimento das atividades acadêmicas. Adicionalmente é ofertado suporte aos usuários dos sistemas e das tecnologias por *e-mail* ou presencialmente.

A Univille mantém um portal acadêmico na internet (www.univille.br). Todos os estudantes, profissionais da educação e pessoal administrativo dispõem de uma conta de *e-mail* no domínio univille.br, bem como usuário e senha de acesso ao

portal e às redes internas de computadores da Instituição. O acesso ao portal é customizado de acordo com o perfil do usuário (estudante, profissional da educação, pessoal administrativo). O perfil permite acesso a informações e rotinas administrativas relacionadas à vida acadêmica, além do acesso ao Ambiente Virtual de Aprendizagem (AVA) Enturma.

O Enturma consiste em um *learning management system* (LMS) disponibilizado e customizado para a Univille por meio de um contrato com a empresa Grupos Internet S.A. (www.gruposinternet.com.br). Ele é organizado em comunidades com uma estrutura hierárquica que parte da comunidade mais ampla, denominada Univille, até comunidades de turma/disciplina. Cada comunidade de turma/disciplina é formada pelos estudantes e professores da turma da disciplina em um período letivo específico. Por meio de ferramentas disponíveis na comunidade virtual, os seus integrantes podem compartilhar materiais didático-pedagógicos, dados e informações, colaborar com a produção de conteúdo, interagir e se comunicar. As ferramentas incluem disco virtual, mural, grupo de discussão, fórum, repositório de aulas, cronograma, trabalhos/atividades, questionários, entre outros. Mediante sistemas específicos integrados ao Enturma, há também recursos relacionados à gestão acadêmica, tais como diário de classe, calendário de provas e boletim de notas. Pelo acesso ao portal e ao Enturma, os usuários podem interagir virtualmente com os integrantes das comunidades a que pertencem e com as diversas áreas institucionais.

Os materiais didático-pedagógicos favorecem o “diálogo didático”, servindo para orientar o aprendizado e proporcionando suporte para a compreensão e apreensão eficaz dos conteúdos, além de espaços para a participação e contextualização voltados à construção do conhecimento. Os materiais bibliográficos constituem o principal referencial a ser empregado no processo de ensino e aprendizagem. Nesse sentido, o Projeto do curso e o Planejamento de Ensino e Aprendizagem (PEA) das disciplinas da Univille apresentam um referencial bibliográfico básico e complementar de cada disciplina. Esse referencial integra o acervo da Biblioteca Universitária (BU) e está disponível para consulta e empréstimo pelos estudantes, profissionais da educação e pessoal administrativo de acordo com regulamentações internas. A Univille também disponibiliza para a comunidade acadêmica o acesso à biblioteca virtual Minha Biblioteca, na forma de *e-books*. Outro

recurso disponível é o acesso a bases de dados científicas por meio dos portais Capes e EBSCO.

Além de referencial bibliográfico disponível na BU, docentes e discentes contam com recursos de TIC para produzir materiais como textos e apresentações, os quais podem ser disponibilizados no AVA ou reproduzidos por meio dos serviços terceirizados de reprografia existentes na Instituição.

A Univille também conta com laboratórios nas diferentes áreas do conhecimento, conforme previsto nos PPCs. Nos laboratórios são disponibilizados recursos tecnológicos e materiais didático-pedagógicos a serem empregados nas atividades de ensino de acordo com o PEA, elaborado pelo professor para cada disciplina que leciona, a cada início de ano letivo.

A Univille também possui uma editora, a Editora Univille, que tem como missão disseminar o conhecimento produzido na Instituição e fora dela, visando favorecer a melhoria da qualidade do ensino e o desenvolvimento científico, tecnológico e cultural de sua região de atuação.

Tecnologia da Informação e Comunicação – Campus Joinville

A Tecnologia da Informação da Univille, subordinada à Pró-Reitoria de Infraestrutura, é responsável por desenvolver, implementar, atualizar e manter soluções computacionais, garantir a segurança da informação, executar projetos de informática, prover recursos audiovisuais, realizar a gestão documental, além de oferecer suporte para a comunidade acadêmica, técnicos administrativos e professores. Essa estrutura atende a todos os *campi* e unidades que fazem uso dos sistemas de gestão e tecnologia da informação.

Para capacitar os professores na utilização do que é disponibilizado pela Instituição em termos de tecnologias de informação, anualmente são oferecidas oficinas pelo Programa de Profissionalização Docente, as quais ocorrem prioritariamente no início de cada período letivo, ao longo do mês de fevereiro.

2016

Oficina: O uso das tecnologias da informação e comunicação (TICs) no

ensino da graduação (oferecida 2x)

Oficina: Novos dispositivos e mídias digitais como facilitadores no processo de ensino-aprendizagem em sala de aula (oferecida 2x)

Oficina: Videoaula como instrumento de aprendizagem

Oficina: Produção de videoaula na prática

Oficina: Reflexões sobre o ensino no Ambiente Virtual de Aprendizagem na modalidade semipresencial

2017

Palestra: Nativos digitais na universidade: protagonistas do processo de aprendizagem

Oficina: Fontes de pesquisa acadêmica: biblioteca virtual, EBSCO, portal periódicos

Oficina: Inovação pedagógica e ensino híbrido: disciplinas semipresenciais a serem ofertadas em 2017 e 2018

Curso: Formação docente para o ensino semipresencial

Biblioteca Virtual da Univille

Atualmente conta com cerca de 8.315 títulos de diversas editoras (Saraiva, ArtMed, LTC etc.), disponíveis para acesso digital empregando o *login* no Portal Univille. A Biblioteca está disponível para estudantes, professores e pessoal administrativo da Universidade.

A Univille também possui assinatura das bases EBSCO, Science Direct e do Portal de Periódicos Capes, nos quais podemos encontrar diversos periódicos da área do curso.

No curso de Biomedicina os docentes utilizam grande parte dos recursos de TICs, nas suas atividades acadêmicas, para melhorar o sistema de aprendizagem e ensino. Um desses recursos utilizados é o Disco Virtual que permite o compartilhamento de arquivos entre docentes e discentes, recados dos professores,

fórum de discussões, sistema de avaliação, enquetes, mural, conselho e diários de classe.

3.19 Ambiente Virtual de Aprendizagem

O Ambiente Virtual de Aprendizagem (AVA) utilizado pela Univille desde 2002 é denominado Enturma, fornecido pela empresa Grupos Internet. Ele oferece diversas ferramentas que possibilitam a interação entre tutores, discentes e docentes. No que concerne a conteúdo das disciplinas, este pode ser inserido no sistema, organizado em forma de aulas mediante um gerenciador de aulas e disponibilizado sob o conceito de cronograma com datação para atividades, avaliativas ou não. Quanto à acessibilidade metodológica, docentes, tutores e outros responsáveis pela inserção de conteúdo educacional possuem ferramentas como:

- Fórum – permite discussão assíncrona sobre temas pertinentes à disciplina;
- Trabalhos / atividades – possibilita a criação de uma atividade com *upload* de arquivos ou não, para a qual o docente pode dar nota e comentar a(s) resposta(s) do discente;
- Avaliações – ferramenta pela qual é ofertada ao discente uma lista de questões, discursivas, múltipla escolha ou escolha simples, que podem ser avaliativas ou não.

Em nível comunicacional o AVA conta com ferramentas como bate-papo, grupo de discussão, *chat* e mural da disciplina. Ainda, o instrumento “diário” permite ao docente registrar notas e disponibilizar os resultados aos discentes. Semestralmente ocorrem atualizações no AVA quanto a melhorias no âmbito de interface e procedimentos de maior complexidade. Correções e pequenas melhorias podem ser disponibilizadas à medida que forem necessárias para otimizar o uso do sistema.

3.20 Material didático

Nas disciplinas ofertadas na modalidade a distância há produção de material didático-pedagógico, que internamente são denominados Roteiro da Disciplina, que é composto pelas atividades e ações das cinco semanas de cada disciplina. Para o desenvolvimento de tal roteiro da disciplina, é disponibilizado para os professores o acesso ao Sagah, que é um banco de unidades de aprendizagem, que serão selecionadas pelo professor conteudista da disciplina para a composição de semana a semana. Em todas as situações, é o próprio o professor que desenvolve tais roteiros, sempre com a assessoria da Equipe da Unidade de Educação a Distância da Univille (UnEaD). Tal Unidade conta com equipe de professores e técnicos com formação de graduação e pós-graduação em cursos que possuem relação com o uso pedagógico de tecnologias digitais na educação. A equipe conta com o seguinte quadro:

1) Função: Analista de Suporte Pleno

Descrição de algumas atividades: Supervisionar a manutenção corretiva e/ou preventiva em máquinas e sistemas implantados; Prestar suporte na solução de problemas, relativos à utilização, à adequação de sistemas e ambientes da área de informática; Prestar capacitação de usuários no uso de sistemas e ambientes da área de informática; Dar suporte e apoio na definição de compras de *software* ou *hardware*, quanto a parte técnica e operacional; Analisar e mapear processos; Apoiar na busca por novas tecnologias para o ambiente da informação da universidade;

2) Função: Analista Serviços Educacionais Júnior

Descrição de algumas atividades: Receber, corrigir e fazer a devolutiva de guias didáticos enviados pelos professores do semipresencial e do EAD; Orientar professores do semipresencial na elaboração de seus guias didáticos; Corrigir e fazer a devolutiva de atividades desenvolvidas pelos professores da universidade nos cursos de formação docente; Revisar a ortografia de guias didáticos que são postados no Enturma; Orientar e dar suporte pedagógico na elaboração de atividades para cursos de formação docente e de tutores; Desenvolvimento de

materiais de aprendizagem para semipresencial e educação a distância; Inserção de objetos de aprendizagem no ambiente virtual de aprendizagem (AVA);

3) Função: Analista Serviços Educacionais Júnior

Descrição de algumas atividades: Receber, corrigir e fazer a devolutiva de guias didáticos enviados pelos professores do semipresencial e do EAD; Orientar professores do semipresencial na elaboração de seus guias didáticos; Corrigir e fazer a devolutiva de atividades desenvolvidas pelos professores da universidade nos cursos de formação docente; Revisar a ortografia de guias didáticos que são postados no Enturma; Orientar e dar suporte pedagógico na elaboração de atividades para cursos de formação docente e de tutores; Desenvolvimento de materiais de aprendizagem para semipresencial e educação a distância; Inserção de objetos de aprendizagem no ambiente virtual de aprendizagem (AVA);

4) Função: Assistente de Produção Audiovisual

Descrição de algumas atividades: Edição e produção de vídeos (operar câmeras e gravadores de áudio) (Software Adobe Premiere); Pós-produção vídeos (correção de cor, iluminação, inserir efeitos e texto) (Software Adobe After Effects); Direção de entrevistas e depoimentos.

5) Função: Designer Júnior

Descrição de algumas atividades: Criação e edição de imagens; Desenvolvimento de materiais de aprendizagem para semipresencial e educação a distância; Inserção de objetos de aprendizagem no ambiente virtual de aprendizagem (AVA); Análise e testes de usabilidade do AVA;

6) Função na UNEaD: Coordenador UNEaD

Atividades: Coordenação dos projetos da UNEaD, desenho de estratégias de ensino e análise do mercado.

7) Função na UNEaD: Analista de Ensino Pleno

Atividades: Gestão dos pagamentos dos professores contratos; acompanhamento dos polos próprios e terceiro; atendimento à estudantes, polos e tutores, capacitação aos tutores e secretaria dos polos; apoio à gestão dos novos estudantes.

8) Função na UNEaD: Analista de Serviços de Ensino Pleno

Atividades: Apoio pedagógico na elaboração de projetos; Suporte aos coordenadores de curso, professores e tutores; Atendimento de estudantes e polos; Apoio às equipes UnEaD e CAA, nas atividades relacionadas ao Blackboard, Avalia e Lyceum; Suporte pedagógico na elaboração de atividades para cursos de formação docente e de tutores.

Os materiais didático-pedagógicos favorecem o “diálogo didático”, a interação entre discentes, docentes e tutores, servindo para orientar o aprendizado, proporcionando suporte para a compreensão e apreensão dos conteúdos, além de criar espaços voltados à participação e contextualização da construção do conhecimento.

Além disso, os materiais-didáticos guardam significativa preocupação com a acessibilidade. Alguns dos materiais possuem legendas que auxiliam estudantes acometidos por alguma deficiência auditiva. Igualmente, tutores e professores da Instituição, sempre no início de cada ano letivo, recebem da UnEaD e/ou da Coordenação de seus Cursos, uma listagem contendo os nomes e as classificações dos tipos de deficiência que acometem estudantes integrantes das turmas nas quais eles realizarão mediação pedagógica. Com isso, podem dimensionar as reais necessidades de materiais didáticos especiais, desenvolvidos em sintonia com o perfil dos estudantes de cada turma.

De outra forma, os materiais bibliográficos constituem-se como referenciais fundamentais para o bom andamento do processo de ensino e aprendizagem. Nesse sentido, os projetos pedagógicos dos cursos da Univille apresentam um referencial bibliográfico básico e complementar de cada disciplina. Esse referencial

integra os acervos da Biblioteca Universitária (BU), bem como da Biblioteca Virtual da Univille (BVU), e estão disponíveis para consulta e empréstimo pelos estudantes, professores, tutores e técnicos administrativos, de acordo com regulamentações internas.

Além de referencial bibliográfico disponível na BU e BVU, docentes e discentes contam com recursos de TIC para produzir materiais didáticos, tais como textos, vídeos, *podcast*, esquemas explicativos e apresentações, os quais podem ser disponibilizados no AVA ou reproduzidos por meio dos serviços terceirizados de reprografia existentes na Instituição.

A Univille também conta com laboratórios nas diferentes áreas do conhecimento, como previsto nos Projetos dos Cursos. Nesses laboratórios, são disponibilizados recursos tecnológicos e materiais didático-pedagógicos a serem empregados nas atividades de ensino, pesquisa ou extensão, de acordo com o planejamento de curso elaborado anualmente pelo professor para cada disciplina que leciona. Tal planejamento e as atividades que nele foram previstas são aprovados pelos coordenadores de curso

3.21 Número de vagas

O Estatuto da Univille conceitua o Planejamento Estratégico Institucional (PEI) como um processo cíclico, participativo e contínuo de análise dos ambientes interno e externo à Instituição, direcionando, definindo e monitorando o alcance de objetivos e metas, bem como a execução das estratégias, com vistas a aperfeiçoar a interação da Instituição com o ambiente externo, melhorar os seus resultados e propiciar a consecução de sua missão e a construção de sua visão, levando em conta os valores institucionais (UNIVILLE, 2019, p. 19; UNIVILLE, 2016b, capítulo II, art. 13).

O PEI é um dos macroprocessos que constam da Política de Gestão Institucional, conforme o PDI (UNIVILLE, 2019, p. 115). A Política de Gestão também inclui como macroprocessos a gestão integrada de ensino, pesquisa e extensão; a gestão de pessoas; a gestão financeira e de investimentos; a gestão da infraestrutura; e a gestão da comunicação organizacional.

A política e seus macroprocessos levam em conta as seguintes diretrizes: integração da gestão com o ensino, a pesquisa e a extensão; indissociabilidade entre ensino, pesquisa e extensão; representatividade e participação; qualidade; transparência; atendimento a demandas sociais; acompanhamento; legalidade; sustentabilidade; viabilidade.

A Política de Gestão Institucional prevê o monitoramento da execução do que foi planejado e proporciona um *feedback* sobre o alinhamento do que está sendo executado em relação à estratégia e ao alcance de objetivos e metas. Esse monitoramento e *feedback* permitem que se decida sobre mudanças no que foi planejado ou ainda sobre alterações na forma de execução, oferecendo a necessária flexibilidade diante das mudanças no cenário externo ou na realidade interna institucional.

O processo do PEI resulta na elaboração e atualização do Plano de Desenvolvimento Institucional (PDI). O PDI, conforme artigo 14 do Estatuto da Univille, tem uma vigência quinquenal e anualmente é atualizado com base no PEI.

Entre outros aspectos, o PDI contempla o cronograma de oferta de cursos de graduação, cuja execução é objeto de análise contínua, levando em conta fatores externos, como a demanda da sociedade em relação à formação a ser oferecida, a evolução de matrículas da educação básica, a evolução da concorrência, a legislação e as oportunidades identificadas pela IES, além de aspectos internos, como infraestrutura existente (salas de aula, laboratórios, acervo bibliográfico etc.), investimentos a serem realizados, corpo docente/pessoal administrativo da Universidade e necessidade de contratações.

Nesse contexto, o número de vagas em um curso de graduação, no ato de criação e ao longo de sua evolução, está fundamentado em estudos quantitativos e qualitativos efetuados pela Assessoria de Planejamento e Avaliação Institucional para subsidiar processos decisórios no âmbito da Reitoria, da comissão de criação do curso e da coordenação/NDE/colegiado do curso. A decisão quanto ao número de vagas considera as diretrizes da Política de Gestão citadas anteriormente e leva em conta o dimensionamento do corpo docente e a infraestrutura física. Além disso, tais estudos quantitativos e qualitativos são periódicos e incluem pesquisas na

comunidade acadêmica relacionadas a infraestrutura e serviços, avaliação do desempenho docente e pesquisa periódica realizada com egressos.

Como procedimentos e instrumentos de pesquisa, é possível citar:

- a) ferramenta do “mercadoedu”, em que, de forma sistemática, fazemos consultas sobre a evolução das matrículas em outras IES e em outras regiões;
- b) acompanhamento anual da evolução das matrículas da educação básica, principalmente no que se refere aos concluintes do ensino médio;
- c) acompanhamento do desempenho da concorrência no que se refere aos indicadores do Sinaes;
- d) pesquisa do ingressante, feita semestralmente, que apresenta uma pergunta pedindo sugestão de cursos e identificando o perfil do nosso ingressante.

Além disso, a infraestrutura física e tecnológica é analisada semestralmente, quando é realizada a análise do quadro de cursos e vagas para o ingresso no próximo semestre, verificando salas de aula e laboratórios disponíveis.

Faz-se o acompanhamento periódico de evasão e ociosidade, e essa análise é ponderada no momento de decidir sobre a oferta do curso e das vagas.

Na definição do quadro de cursos e vagas para o período letivo seguinte são consideradas as vivências da equipe de atendimento, a qual estabelece contato com candidatos e alunos dos cursos, buscando entender as necessidades do mercado.

O curso oferecerá 50 vagas anuais no período noturno por meio de vestibular e processos seletivos.

4. GESTÃO DO CURSO E PROFISSIONAIS DA EDUCAÇÃO

Este capítulo versa sobre a gestão do curso e os profissionais de educação envolvidos. Primeiramente é caracterizada a gestão do curso, que, de acordo com as regulamentações institucionais, prevê o colegiado, a coordenação e o núcleo docente estruturante a serem implantados quando do início de funcionamento após a sua autorização.

4.1 Gestão do curso

De acordo com a legislação vigente e as regulamentações institucionais, ao entrar em funcionamento o curso contará com estrutura administrativo-acadêmica composta por:

- Colegiado: órgão deliberativo formado por corpo docente, tutores, preceptores, se houver, e representação estudantil;
- Coordenação: órgão executivo composto pelo docente coordenador de curso;
- Núcleo Docente Estruturante (NDE): órgão consultivo composto por docentes que atuam na concepção, no acompanhamento, na consolidação e na avaliação do Projeto Pedagógico do Curso.

Esses órgãos, bem como o corpo docente e o corpo discente (figura 21), são os atores envolvidos na implementação e no contínuo aperfeiçoamento do curso.

Figura 21 – Estrutura organizacional do curso

Estrutura organizacional de cursos de graduação da Univille

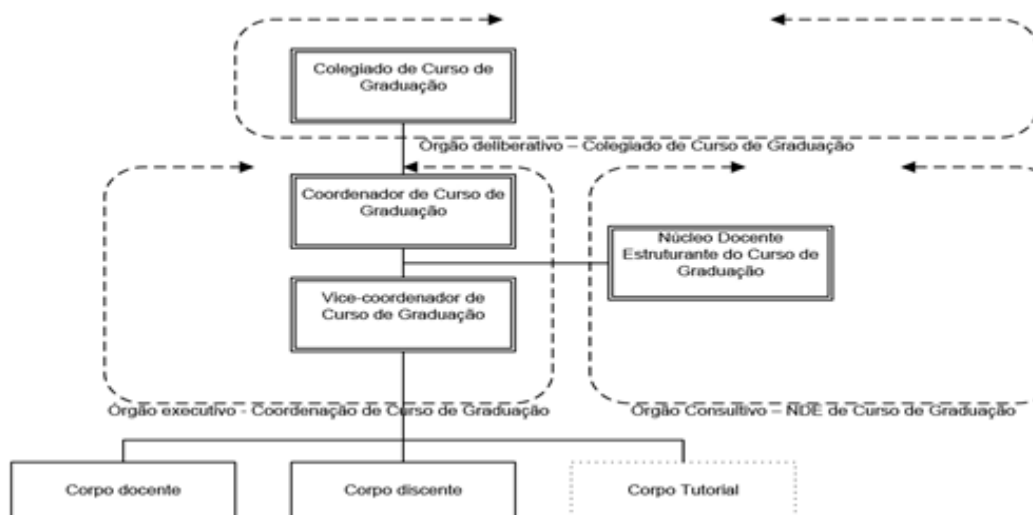

Fonte: PDI 2017-2021 (UNIVILLE, 2019)

4.2 Colegiado do curso

O Colegiado do curso é o órgão deliberativo sobre temas pedagógicos, acadêmico-científicos, didático-pedagógicos e administrativo-financeiros no âmbito do curso, considerando a legislação e as regulamentações institucionais – artigo 19 do Estatuto da Univille (UNIVILLE, 2016b) e artigos 30 a 33 do Regimento da Univille (UNIVILLE, 2016c). O Colegiado de curso de graduação é constituído por:

- I - Docentes em exercício no curso no período letivo vigente, incluindo os que atuam em disciplinas de núcleo comum e núcleo compartilhado;
- II - Docentes responsáveis por disciplinas, afastados da disciplina conforme regulamentação vigente e que estejam em exercício docente na Univille;
- III - Preceptores e tutores em exercício no curso no período letivo vigente;
- IV - Representação estudantil.

O número de membros dos incisos I, II e III corresponde a 70% do Colegiado.

O número de representantes citados no inciso IV corresponde a 30% do Colegiado e será determinado por meio da fórmula $E = (30 \cdot D) / 70$, em que D = número de membros dos incisos I, II e III.

O Colegiado reúne-se com a presença da maioria de seus membros e é presidido pelo coordenador do curso.

As convocações das reuniões do Colegiado são feitas pelo coordenador de curso ou por, no mínimo, 1/3 dos seus membros.

As reuniões ocorrem com a presença, em primeira convocação, da maioria de seus membros e, em segunda, com qualquer número. As deliberações são tomadas pela maioria simples dos votos dos presentes. O encaminhamento das deliberações é feito pelo coordenador do curso. As ações que têm relação com os projetos do Planejamento Estratégico Institucional são registradas em sistema de informação disponível na intranet da Instituição e são acompanhadas pelos supervisores de cada projeto.

O Colegiado tem reuniões ordinárias nos meses de fevereiro, julho e dezembro, porém, conforme a necessidade, poderão ser realizadas reuniões extraordinárias. As reuniões contam com pauta, lista de presença e ata.

O Colegiado também poderá designar comissões de caráter consultivo com vistas a estudar temas pertinentes ao curso de graduação e emitir pareceres que subsidiem as discussões do NDE e as decisões do Colegiado e da coordenação.

4.3 Coordenação do curso

A coordenação do curso de graduação é o órgão executivo que coordena as atividades do curso de graduação. Suas ações incluem planejamento, organização, acompanhamento, controle e avaliação dos projetos e atividades de ensino, pesquisa e extensão no âmbito do curso. Para tanto, deve considerar a integração com os demais cursos do Comitê de Área e com a Instituição e estar em consonância com a legislação educacional, o PDI, as políticas, os estatutos, os regimentos e as regulamentações institucionais.

Uma das funções da coordenação é acompanhar o progresso do estudante do curso, além de coordenar e supervisionar as atividades dos professores e manter o diálogo com a coordenação da Unidade de Educação à Distância, que é responsável pela equipe multidisciplinar. O desenvolvimento dessas funções baseia-se em indicadores do Programa de Qualificação Docente, do *software* de Gestão da Totvs, da CPA, das matrículas dos processos seletivos, das avaliações externas e internas, inclusive da Avaliação Contínua de Desempenho Docente. A coordenação é exercida por professor com titulação, experiência e regime de trabalho conforme as regulamentações institucionais, a legislação vigente e os adequados níveis de qualidade a serem alcançados pelo curso.

Algumas ações realizadas pela coordenação do curso serão destacadas na sequência.

No início de cada período letivo é definido um plano de ação do NDE, e os itens a serem trabalhados no período são discutidos e acordados pelos docentes do NDE; as ações do plano desdobram-se, em alguns casos, na necessidade de convocar reuniões do Colegiado do curso composto não apenas pelos professores mas também pela representação dos estudantes. Na maioria das reuniões podemos constatar o comparecimento da representação dos estudantes, comprovado pelas listas de presença das reuniões que ficam arquivadas na coordenação.

O coordenador do curso também participa das reuniões do Conselho Universitário da Universidade, nas quais assuntos do âmbito do curso são levados a conhecimento de todos os coordenadores e em alguns casos passam pela aprovação desse conselho. Tais reuniões ocorrem mensalmente e são comprovadas pelas listas de presença e atas arquivadas na Assessoria dos Conselhos da Univille.

Da mesma forma, para tratar de assuntos de interesse do curso ocorrem as reuniões de coordenadores dos cursos (comitês de áreas), em que são discutidos temas relacionados à operacionalização do funcionamento da Universidade e necessidades de cada coordenação. Essas reuniões também são comprovadas por listas de presença.

Outra ação institucionalizada pela Universidade é o Programa de Desenvolvimento Gerencial, em que os coordenadores são convocados para participar de reuniões com vistas a promover a profissionalização da gestão da Universidade. Nessa programação abordam-se temas desde inteligência emocional até reuniões para elaboração do PEI.

Por fim, outra atividade relevante está ligada ao processo de avaliação do desempenho docente. Uma vez concluído o ciclo de avaliação feito pelos discentes por disciplina, fica a cargo dos coordenadores analisar o resultado da avaliação e realizar uma reunião de *feedback* com cada professor, apontando pontos positivos e negativos de seu desempenho. O relato dessa reunião e suas conclusões são registrados na ferramenta de registro das devolutivas das reuniões de *feedback*, que fica na intranet da Universidade. A avaliação de desempenho do coordenador de curso é efetuada pela Pró-Reitoria de Ensino. Ainda sobre avaliação, é de responsabilidade do coordenador zelar pelas práticas que permitam a melhoria contínua em cada ciclo avaliativo; para tanto o plano de ação do NDE define estratégias que envolvem desde a revisão do Projeto Pedagógico do Curso até a elaboração de projetos interdisciplinares para a melhoria da qualidade do ensino. Todas essas ações são discutidas em reuniões do NDE, especificamente com as turmas envolvidas no processo e com o Colegiado.

Para fins didáticos, a Política de Gestão da Univille, que integra o PDI, encontra-se dividida em macroprocessos. Um deles diz respeito à gestão integrada de ensino, pesquisa e extensão, que traz em seu escopo a gestão do Projeto Pedagógico do Curso e que tem como insumos:

- Dados externos;
- PDI, PPI e políticas institucionais;
- Dados internos;
- Projeto Pedagógico (PP).

Já a execução do PP engloba:

- Gestão do relacionamento com os estudantes;
- Gestão do acompanhamento dos egressos;
- Gestão didático-pedagógica e acadêmico-científica;
- Gestão de pessoas;
- Gestão administrativo-financeira;
- Gestão de processos de avaliação (subsidiado pelos resultados do PP)

Isso resulta em relatórios de avaliação, que retroalimentam todos os processos de gestão contemplados na execução do Projeto Pedagógico do Curso.

4.4 Núcleo Docente Estruturante do curso

O Núcleo Docente Estruturante (NDE) é o órgão consultivo composto pelo coordenador do curso e por docentes que atuam na concepção, no acompanhamento, na consolidação, na avaliação e na atualização periódica do Projeto Pedagógico do Curso, verificando o impacto do sistema de avaliação de aprendizagem na formação do estudante e analisando o impacto na adequação do perfil do egresso, considerando as Diretrizes Curriculares Nacionais e as particularidades do mundo do trabalho. A composição e o funcionamento do NDE ocorrem de acordo com regulamentações institucionais. As reuniões do NDE são convocadas e dirigidas pelo seu presidente, prevendo-se o registro por meio de listas de presença e atas.

O NDE do curso de [Biomedicina](#) da Univille será formado por professores atuantes no curso, os quais, por meio desse grupo, buscam garantir a melhoria contínua do processo de ensino e aprendizagem dos discentes, utilizando-se da integração curricular das diferentes disciplinas trabalhadas no curso, do incentivo ao desenvolvimento de linhas de pesquisa e extensão, da assessoria prestada ao Colegiado nas revisões e melhorias no PPC, do acompanhamento de processos avaliativos, entre outras atividades.

4.5 Equipe multidisciplinar

A Unidade de Educação a Distância da Univille (UnEaD) conta com uma equipe de trabalho multidisciplinar, integrada por técnicos e profissionais de nível superior, com formações de graduação e pós-graduação nas seguintes áreas de conhecimento: Educação-licenciatura (História, Letras, Pedagogia), Sociais Aplicadas (Design Programação Visual; Design Animação Digital), Socioeconômicas (Administração, Ciências Contábeis).

Trata-se de uma equipe integrada por aproximadamente dez funcionários (docentes e técnicos), que se encarregam da assessoria pedagógica a discentes, docentes e coordenadores de curso, da concepção, produção e disseminação do uso pedagógico de tecnologias digitais na Univille, da validação dos materiais

didáticos digitais utilizados nas aulas semipresenciais e EaD da Univille e do fortalecimento de metodologias ativas de ensino-aprendizagem para serem desenvolvidas no transcurso das aulas dos diferentes cursos mantidos pela Instituição.

O quadro com todos as informações da equipe consta no item 3.20.

Um dos pontos a ser destacado é que tal equipe atua segundo um Plano de Trabalho, com duração inicial de cinco anos, o qual, por sua vez, vincula-se Plano de Desenvolvimento Institucional da Univille. O referido Plano encontra-se em fase de implementação desde 2016 e suas etapas encontram-se organizadas sob o formato de Planos de Ação, com ações, metas e cronograma especificamente pensados para cada uma de suas etapas.

4.6 Mecanismos de interação entre docentes, tutores e estudantes

A interação entre os tutores e os docentes ocorre de forma direta, pois esses dois atores estão à disposição dos alunos, fisicamente, no espaço da Unidade de Educação a Distância, no horário das aulas. Corrobora para a interação entre tutores e professores o planejamento prévio das aulas, o que permite um alinhamento das ações pedagógicas. O coordenador do curso tem interação direta com o professor e dialoga com os tutores por meio da coordenação da Unidade de Ensino a Distância.

4.7 Corpo docente do curso

Os profissionais da educação superior da Univille são regidos pela Consolidação das Leis do Trabalho (CLT) e por instrumentos coletivos de trabalho. Os docentes admitidos antes de 30/10/2014 são regidos pelo Estatuto do Magistério Superior.

A admissão é feita pela Reitoria, para preenchimento das funções existentes, à vista dos resultados obtidos nos processos de seleção, de acordo com as normativas internas.

De acordo com o Plano de Cargos, Carreiras e Salários da Educação Superior, o quadro de profissionais da educação superior da Univille é compreendido por integrantes do quadro de carreira e demais contratados.

O quadro de carreira da educação superior é composto por:

- Docentes titulares: docentes em cursos superiores, responsáveis por disciplinas;
- Docentes adjuntos: docentes em cursos superiores que, por meio de seleção externa e aprovação em estágio probatório, ingressam nos quadros da Instituição;
- Preceptores: profissionais da área da saúde que atuam junto aos alunos em aulas práticas e/ou internatos, na construção de conhecimentos específicos da sua área;
- Tutores: profissionais contratados para mediar e orientar o processo pedagógico nos cursos a distância e semipresenciais;
- Instrutores/professores de cursos livres: profissionais contratados para atribuições de instrução/docência específica, em cursos livres de curta ou longa duração, de acordo com suas habilidades e/ou competências, com relação de emprego por prazo indeterminado.

A Instituição também pode efetuar contratações de:

- Docentes visitantes: aqueles contratados em caráter excepcional para atribuições de docência, em função de sua notoriedade expressiva no meio acadêmico e/ou na sociedade e da necessidade da Instituição, sem a obrigatoriedade de processo seletivo. A relação de emprego pode se dar por prazo determinado ou indeterminado;
- Docentes temporários: docentes contratados por objeto ou prazo determinado, nas hipóteses autorizadas pela legislação trabalhista e em situação emergencial, no decorrer do período letivo, relacionada às atividades em sala de aula;
- Professores de cursos livres temporários: profissionais contratados para atribuições de docência específica, em cursos livres de curta ou longa

duração, de acordo com suas habilidades e/ou competências, com relação de emprego por prazo determinado.

4.8 Corpo de tutores do curso

A tutoria na modalidade semipresencial tem sido realizada nas disciplinas que mantêm a integralidade de sua carga horária na modalidade EAD.

A tutoria segue o Modelo Institucional Semipresencial desenvolvido pela Unidade de Educação a Distância. As turmas que apresentam aproximadamente 70 (setenta) alunos matriculados recebem o apoio de um tutor para o desenvolvimento das aulas. É importante ressaltar que, desde o ano de implantação do semipresencial na Univille (2017), apenas uma turma ultrapassou o número de 70 estudantes. Todas as demais que possuem tutor ficaram abaixo desse número.

Ainda nesse sentido, cumpre dizer que na Univille o tutor vem atuando na disciplina de Metodologia da Pesquisa (72 h/a), pois a totalidade de sua carga horária é semipresencial. Já em outras, em que apenas parte da carga horária da disciplina é semipresencial (por exemplo, 25% e 50%), o professor é responsável pela integralidade da disciplina, ou seja, ele também assume a função de tutor.

Os tutores são selecionados e contratados considerando as regulamentações institucionais e os requisitos mínimos previstos pelo Sinaes. A Univille possui três tutores em atuação e todos têm formação de graduação e pós-graduação condizente com a sua área de trabalho pedagógico, conforme demonstrado a seguir:

1) Nome completo: Fabiana Ramos da Cruz Cardozo

Data de admissão: 20/2/2017

Função: Tutor I

Formação: Mestrado em Educação

Descrição das atividades: mediar e orientar o processo pedagógico nos cursos a distância e semipresenciais.

2) Nome completo: Aislan Denis Leite

Data de admissão: 20/2/2017

Função: Tutor I

Formação: Bacharel em Comércio Exterior

Descrição das atividades: mediar e orientar o processo pedagógico nos cursos a distância e semipresenciais.

3) Nome completo: Fabio Luiz Quandt

Admissão: 02/09/2019

Função: Tutor I

Formação:

Graduação Ciências Biológicas - Licenciatura UNIVILLE C 2008. Mestrado Saúde Coletiva UFSC C 2013. Doutorado Saúde Coletiva UFSC C 2015.

Descrição das atividades: mediar e orientar o processo pedagógico nos cursos à distância e semipresenciais.

Além disso, conforme disposto na Resolução n.º 04/16/Consun da Univille, os tutores participam de um curso de formação com o total de 40 horas, antes de iniciar sua atuação. Tal curso é oferecido pelo Centro de Inovação Pedagógica da Univille (CIP), no âmbito do Programa de Profissionalização Docente da Univille. Conforme exigência daquela resolução, esses profissionais também participam de uma formação continuada (em serviço) de, no mínimo, 20 horas a cada dois anos. Igualmente, nos meses de fevereiro e julho de cada ano, os tutores podem se inscrever e participar da Semana de Formação Docente coordenada pelo CIP. Esse momento é uma oportunidade para a troca de experiências e aperfeiçoamento dos tutores da Univille.

Este capítulo discorreu sobre o corpo docente e tutorial do curso. Inicialmente foi caracterizada a gestão do curso, que, conforme as regulamentações institucionais, prevê o Colegiado, a coordenação e o Núcleo Docente Estruturante a serem implantados quando do início de funcionamento do curso após a sua autorização.

5 INFRAESTRUTURA

A Univille mantém a infraestrutura física necessária ao desenvolvimento das atividades de ensino, pesquisa e extensão no *Campus Joinville*, *Campus São Bento do Sul*, Unidade São Francisco do Sul e Unidade Centro. Além disso, por meio de convênios e contratos, a Instituição mantém parcerias com instituições públicas, privadas e não governamentais com vistas ao desenvolvimento das atividades acadêmicas em hospitais, postos de saúde e espaços de atendimento psicossocial.

O quadro 6 sintetiza os dados sobre os espaços físicos da Universidade.

Quadro 6 – Infraestrutura física da Furj/Univille

Local	Área do terreno (m²)	Área construída (m²)
<i>Campus Joinville</i> Rua Paulo Malschitzki, 10 – Zona Industrial Norte – CEP 89219-710 – Joinville – SC	163.802,30	53.084,34
<i>Campus Joinville:</i> Terreno 1, ao lado do rio	7.747,00	
Terreno 2, ao lado do rio	2.780,00	
<i>Campus Joinville:</i> Terreno dos ônibus	1.005,28	
Terreno Jativoca – Joinville Rua A – Loteamento Bubi – Bairro Jativoca – Joinville	66.769,00	-
Unidade Centro Rua Rio do Sul, 439 – Centro – CEP 89202-207 – Joinville – SC	2.390,60	1.790,69
Univille Centro (área locada)	1.866,59	1.470,17
<i>Campus São Bento do Sul</i>	22.933,42	7.660,56

Rua Norberto Eduardo Weihermann, 230 – Bairro Colonial – CEP 89288-385 – São Bento do Sul – SC		
Cepa Rugendas Bairro Rio Natal – São Bento do Sul	27.892,25	388,08
Unidade São Francisco do Sul Rodovia Duque de Caxias, 6.365 – km 8 – Bairro Iperoba – CEP 89240-000 – São Francisco do Sul – SC	57.200,32	2.491,50
Unidade São Francisco do Sul Ancoradouro para barcos	71.382,60	626,75
Cepa Vila da Glória	5.600,00	285,62
Estrada Geral, s/n.º – Vila da Glória – São Francisco do Sul – SC		
Ilha da Rita Baía da Babitonga	47.564,33	163,80
Terreno Bucarein Rua Plácido Olímpio de Oliveira, esquina com a Rua Urussanga – Joinville – SC	12.513,72	2.010,20
<i>Campus Joinville:</i> Terreno A – Complexo/Inovaparq	142.990,45	9.255,18
Terreno B – Complexo/Inovaparq	21.672,51	
Terreno C – Complexo/Inovaparq	11.883,13	
Total	667.993,50	79.226,89

Fonte: PDI 2017-2021 (UNIVILLE, 2019)

5.1 *Campus Joinville*

O *Campus Joinville* é a sede da Universidade e o local onde se concentram as atividades administrativas e acadêmicas da maior parte dos cursos da Instituição. Os espaços físicos do *Campus Joinville* são caracterizados a seguir.

a) Salas de aula: o *Campus Joinville* dispõe de 167 salas de aula climatizadas e equipadas com mesinhas, cadeiras estofadas, projetor multimídia (*data show*), telão e acesso à internet. O quadro 7 apresenta o número de salas de aula por dimensão. A área total destinada ao uso de salas de aula é de aproximadamente 10.000 m².

Quadro 7 – Salas de aula do *Campus Joinville*

Dimensão	Número de salas de aula
Entre 30 e 49 m ²	34
Entre 50 e 59 m ²	27
Entre 60 e 69 m ²	34
Entre 70 e 79 m ²	45
Entre 80 e 89 m ²	5
Entre 90 e 101 m ²	22
Total	167

Fonte: PDI 2017-2021 (UNIVILLE, 2019)

b) Coordenações de cursos: a área destinada às coordenações de curso varia de 60 m² a 250 m², totalizando cerca de 1.530 m². A Instituição vem promovendo a implantação de áreas em que as coordenações de cursos compartilhem a estrutura física, com vistas a favorecer a integração administrativa, acadêmica e didático-pedagógica.

c) Áreas de uso comum: o *Campus Joinville* conta com áreas de uso comum, conforme quadro 8.

Quadro 8 – Áreas de uso comum no *Campus Joinville*

Descrição	Área (m ²)
Biblioteca Universitária	4.338,11

Bloco Administrativo	1.429,16
Auditório Bloco Administrativo	376,05
Anfiteatro Bloco C	102,62
Anfiteatro Bloco A	97,63
Anfiteatro Bloco F (Colégio Univille)	141,50
Centro de Cópias Bloco C	95,80
Centro de Cópias Bloco D	49,00
Centro de Cópias Bloco E	39,50
Diretório Central dos Estudantes Bloco D	49,00
Lanchonete Bloco C	15,00
Lanchonete Bloco D	47,60
Lanchonete Bloco E	32,41
Área de Exposição Cultural Bloco A	143
Área de Exposição Cultural Biblioteca Universitária	115,76
Estacionamento de bicicletas	144,00
Estacionamento de motos	850,48
Centro de Esportes, Cultura e Lazer	2.587,82
Ginásio-Escola	1.995,83
Quadra polivalente descoberta	836,00
Quadra polivalente coberta	836,00
Circulação interna, vias e jardins	52.094,40
Restaurante Universitário	648,00
Quiosque – Centro de Convivência dos Funcionários	268,94
Almoxarifado central	366,20
Complexo esportivo	6.046,52

Fonte: PDI 2017-2021 (UNIVILLE, 2019)

5.2 Salas/gabinetes de trabalho para professores de tempo integral

Na Univille há professores em tempo integral que atuam no *stricto sensu*, e nesse caso eles têm à disposição espaços de trabalho específicos em salas que ficam no bloco D (sala 122) e no bloco A (sala 307) da Instituição, com a seguinte estrutura:

- Sala 307, Bloco A – 86 m², dispondo de salas individualizadas e computadores com acesso à internet e outros equipamentos;
- Sala 122, Bloco D – 72,8 m², dispondo de salas individualizadas e computadores com acesso à internet e outros equipamentos.

Já os professores em tempo integral que atuam na gestão contam com mesas de trabalho nas áreas administrativas em que atuam.

Os professores de tempo integral que atuam em extensão têm mesas de trabalho nas áreas relativas a projetos e programas de extensão.

Os professores que não são de tempo integral contam com salas de professores e salas de atendimento nas 4 áreas que agregam os cursos da Univille. No caso do curso de Biomedicina, esse espaço encontra-se no bloco A (sala 101), que dispõe de uma área total de 196 m² e conta com: cerca de 14 terminais de computadores com acesso à internet e impressora; mesas e cabines para que os professores possam desenvolver suas atividades; mesas para pequenas reuniões nos intervalos entre aulas; um escaninho aberto e um com gavetas; estantes nas quais são disponibilizados jornais, revistas, informativos diversos e outros materiais gráficos; 1 frigobar; 1 forno de micro-ondas; 1 purificador de água; 9 equipamentos de climatização (ar condicionado); 1 televisão; ingredientes para preparação de café e chá.

Todos esses espaços, que possuem recursos de tecnologia de informação e comunicação apropriados, foram projetados para atender às necessidades institucionais. Em cada uma dessas salas há um local que o professor pode utilizar para fazer atendimento dos estudantes e há também escaninho ou outros espaços para que o professor possa guardar materiais e equipamentos pessoais com segurança.

5.3 Espaço de trabalho para coordenação do curso e serviços acadêmicos

A coordenação conta com estação de trabalho composta por mesa, cadeira, armário, computador conectado à internet e à rede de computadores da Instituição para acesso aos sistemas acadêmicos, bem como impressora/copiadora e linha telefônica. Essa estação de trabalho encontra-se na sala de coordenadores da área da saúde que fica no bloco A sala 101.

A coordenação dispõe de uma área de serviços administrativos e atendimento a professores, estudantes e público externo que conta com sala de arquivos, balcão de atendimento e estações de trabalho para os funcionários. Cada estação de trabalho é composta por mesa, cadeira, microcomputador com acesso à internet e à rede de computadores da Instituição por meio da qual há acesso aos sistemas acadêmicos, linha telefônica, impressora/copiadora. O ambiente situa-se no bloco A (sala 101) e é contíguo às salas de atendimento, salas de professores e sala de coordenadores de cursos.

Todo esse espaço, projetado para atender às necessidades institucionais, possui recursos de tecnologia de informação e comunicação e outros equipamentos adequados. Na coordenação há ambientes para realizar atendimento em grupo ou individual dos estudantes, com privacidade.

5.4 Espaço para os professores do curso (sala dos professores)

A sala dos professores para o curso dispõe de terminais de computadores com acesso à internet e impressora, mesas e cabines para que os professores possam desenvolver suas atividades. Há também uma mesa para pequenas confraternizações e reuniões nos intervalos entre aulas. A sala contém purificador de água e estantes nas quais são disponibilizados jornais, revistas, informativos diversos e outros materiais gráficos.

A sala dos professores do curso fica no Bloco A, sala 101, é climatizada, conta com escaninhos, cabines que são usadas para atendimento individual ou em grupo e mesas com cadeiras. Nesse mesmo espaço há sala de reuniões climatizada com mesa para 10 lugares e acesso à internet e à rede da IES.

A sala possui recursos de tecnologia de informação e comunicação apropriados, permite o descanso e confraternizações, além de dispor de apoio técnico-administrativo próprio e espaço para guardar equipamentos e materiais.

5.5 Salas de aula

5.5.1 Campus Joinville

Cada série do curso de Biomedicina contará com salas de aula disponíveis para as disciplinas teóricas e práticas, laboratórios equipados para o uso exclusivo nas disciplinas que preveem aulas práticas. Todas as salas de aula são equipadas com mesinhas, cadeiras estofadas, sistema de ar condicionado, computador e projetor multimídia, além de quadro para giz ou caneta. As salas, bem como todo o *campus*, possuem acesso à internet via rede sem fio.

Todas as salas de aula são climatizadas, equipadas com mesinhas, cadeiras estofadas, multimídia (*data show*), telão, vídeo e acesso à internet.

As dimensões das salas contemplam o acolhimento do número de estudantes do curso, atendendo às necessidades institucionais, com manutenção e limpeza periódica, conforto e com recursos de tecnologia da informação e comunicação adequadas às atividades a serem desenvolvidas.

Além da manutenção periódica, há um dispositivo físico na sala de aula para que os estudantes registrem sugestões de melhoria ou necessidades específicas de manutenção em termos de infraestrutura ou tecnologia da informação.

Considerando a importância do protagonismo discente, a Universidade vem investindo de forma sistemática no incentivo de atividades que otimizem uma

aprendizagem mais autônoma. Para tanto, tem centrado esforços no que se refere à capacitação de professores para a aplicação de novas metodologias em suas aulas, havendo flexibilidade relacionada às configurações espaciais.

Nessa direção, as Metodologias Ativas de Aprendizagem oferecem aos professores novas possibilidades de inovação pedagógica. Percebendo a importância do uso dessas metodologias, estão à disposição dos professores três laboratórios (Bloco B sala 105, Bloco E2 sala 214 e Bloco I Sala 403) que apresentam um *layout* favorável a novas formas de ensinar e aprender.

Além disso a Instituição tem diversos espaços alternativos para o desenvolvimento de atividades, tais como:

- a) Trilhas: Programa de Educação e Interpretação Ambiental nos Centros de Estudos Ambientais da Univille. Esse espaço pode ser utilizado por todos os cursos da Instituição;
- b) Fora do *campus*, os professores podem marcar aulas de campo:
 - 1) no Cepa Rugendas, situado no Bairro Rio Natal – São Bento do Sul;
 - 2) no Cepa Vila da Glória, Estrada Geral, s/n.º – Vila da Glória – São Francisco do Sul;
 - 3) na Unidade São Francisco do Sul, Rodovia Duque de Caxias, 6.365 – km 8 – Bairro Iperoba – São Francisco do Sul. Nesse espaço há um programa ambiental em parceria com outra instituição que trata da Baía da Babitonga..

5.6 Acesso dos alunos a equipamentos de informática

O *Campus* Joinville dispõe dos seguintes laboratórios de informática de uso geral:

- Laboratório de Informática C-114 Bloco C Sala 114, com 41 computadores – 81 m²;

- Laboratório de Informática C-115 Bloco C Sala 115, com 41 computadores – 81 m²;
- Laboratório de Informática C-116 Bloco C Sala 116, com 41 computadores – 81 m².

Todos os laboratórios têm os seguintes *softwares*: Scilab 5.5.2; Microsoft Office Professional Plus 2016; Dev C++ 5.11; WinNC; Audacity 2.1.1; InVesalius 3; Ansys 17.0; Mesquite; Arena 15.

Para os professores e estudantes utilizarem esses laboratórios, quando da operacionalização de cada disciplina, os professores devem fazer reserva por meio da intranet, abrindo um *e-ticket*.

Fora do ambiente de aula, os estudantes também podem reservar os laboratórios por meio da coordenação de curso ou utilizar os computadores disponibilizados na Biblioteca Central, no *Campus* Joinville, que totalizam 46 computadores, sendo dois deles com acessibilidade física para deficientes visuais e pessoas com mobilidade reduzida.

Todas as máquinas citadas possuem o pacote Office, Adobe Reader e navegadores (Chrome, Mozilla e Internet Explorer) instalados.

Além desses computadores, na biblioteca há mais 27 máquinas usadas apenas para consulta ao Sistema Pergamum.

Todos os laboratórios têm acesso à internet por cabo, e também há acesso à internet por *wi-fi* no *campus*. A Central de Relacionamento com o Estudante (CRE) possui computadores com *softwares* específicos para atendimento aos alunos com deficiência visual e uma impressora em braile.

A Univille dispõe do setor de Tecnologia da Informação (TI), e duas das atividades realizadas podem ser caracterizadas pelos seguintes grupos de processos: suporte aos usuários e rotina de manutenção.

Em relação ao suporte aos usuários, o atendimento é feito pela equipe de triagem e pode ocorrer de 3 formas distintas: presencial, por telefone ou pelo sistema

help desk. Uma vez solicitado o atendimento, a equipe de triagem busca inicialmente resolver o caso e concluir o atendimento. Quando o que foi solicitado não está no escopo de resolução da triagem, a demanda é repassada para um membro da equipe da TI por meio do sistema *help desk*, que terá o compromisso de resolver o que foi solicitado.

Para a rotina de manutenção, o planejamento e a execução são feitos pela equipe de técnicos e auxiliares, que determinam e organizam o cronograma para as manutenções preventivas e preditivas. Já no caso de corretiva, o atendimento é feito mediante as solicitações cadastradas no sistema *help desk* ou também por chamado feito por telefone e/ou pessoalmente. Cabe aqui chamar a atenção para as manutenções corretivas urgentes, em que há equipamentos de *backup* para suprir a necessidade de troca rápida.

A TI na Univille está em constante desenvolvimento e atualização para acompanhar as tendências do mercado. Nesse sentido, questões como *cloud*, ambientes compartilhados, segurança da informação, mobilidade, atualização dos sistemas, disponibilidade, desempenho, tolerância a falhas e comunicação fazem parte do planejamento contínuo, com necessidade de previsão orçamentária. O *wireless* está instalado em todos os *campi* e unidades nas modalidades *indoor* e *outdoor* definidas pelas células de acesso. Atualmente são 280 antenas instaladas nos *campi* e unidades que atendem no seu período de maior consumo (noturno), com cerca de 3.500 conexões simultâneas. A Univille conta com dois acessos para internet que operam no modelo de redundância, visando aumentar a disponibilidade mesmo com a queda de sinal ou congestionamento de banda. Atualmente é fornecido aos estudantes, profissionais da educação, pessoal administrativo e outras áreas da universidade um *link* particular de 100Mbps. O outro *link* de 200Mbps é fornecido pela Fapesc. Entre 2017/2018 foi realizado *upgrade* do *link* de internet para 1Gbps até PTT (ponto de tráfego) de Florianópolis, anunciando assim nosso ASN (Número de Sistema Autônomo). Busca-se prover e manter a infraestrutura de rede necessária, cabeada ou sem fios, em todos os *campi* e unidades da Univille, para garantir o acesso aos servidores internos e à internet, com segurança e desempenho adequado. Todos os

alunos da Univille têm uma conta de usuário no domínio da Instituição. Essa conta permite ao usuário autenticar-se nos microcomputadores dos laboratórios, assim como obter acesso ao sistema acadêmico *on-line* e à plataforma Microsoft Office 365, em que o aluno também tem direito a um *e-mail* institucional, além do acesso a diversos *softwares*. Foi estabelecido um contrato com o *datacenter* da Sercompe, localizada em Joinville, próximo à Univille, o que viabilizou a conexão através de um *link* de 1Gb. Além da Sercompe, a Univille tem contrato de 5 *hosts* no ambiente Azure da Microsoft. Com isso, há disponibilidade destas tecnologias e serviços: *cloud server*, conectividade internet, *cloud backup*, *service desk*, monitoramento e desempenho da rede, *firewall* dedicado, suporte, *storage* e *colocation*.

No que diz respeito aos investimentos, anualmente ocorre um levantamento de necessidades, realizado de forma descentralizada por todos os setores das mantidas da Furj. Tais necessidades são analisadas e a sua implementação considera a dotação orçamentária, as prioridades institucionais (PDI, PEI) e o cumprimento de requisitos legais.

A atualização de um *software* pode ser identificada quando o desenvolvedor disponibilizar uma nova versão ou fizer correções, para atender a uma nova legislação, ou então, outra necessidade requerida. A atualização deve ser executada pela TI ou pelo fornecedor sob a supervisão da equipe de Tecnologia da Informação, conforme planejamento prévio e considerando ambientes para homologações, testes de desempenho, aderência aos requisitos contratados e outras formas de certificação para liberação em produção.

A Univille dispõe atualmente de infraestrutura de TI com ativos de rede, servidores, computadores, projetores e antenas *wi-fi* que demandam atualização e manutenção. Para manter essa infraestrutura em funcionamento, a TI conta com uma equipe de manutenção preventiva, corretiva e preditiva nos *campi* e unidades.

A atualização de *hardware* deve considerar as modalidades de compra ou locação que se distinguem na forma de atuação. Para os equipamentos comprados, é preciso levar em conta o período de garantia, a depreciação e as condições de uso. Já

para os equipamentos locados, o período de atualização é definido em contrato. Nesse processo de atualização, deve-se verificar o seguinte: idade do equipamento; capacidade de processamento para demanda atual; capacidade de processamento para demanda futura; estabilidade do equipamento; qualidade de uso; frequência de reparos; aderência aos requisitos de *software*.

Com base no diagnóstico que tem de ser feito anualmente, a TI deve elaborar o plano de atualização com o cronograma financeiro e de substituição.

A manutenção do *hardware* instalado na Univille precisa ser orientada segundo a classificação por tipo: corretiva, preditiva e preventiva. Diante disso, é importante distinguir as diferenças entre tais tipos, já que a forma de uso dos equipamentos é variada e se diferencia pela sua função:

- **Manutenção corretiva** – na ocorrência de falhas, o usuário deve registrar no sistema *help desk* uma solicitação de reparo descrevendo o problema. Após esse registro, a equipe de triagem é acionada e o chamado é direcionado à equipe responsável, que tem de providenciar o reparo ou a troca do equipamento;
- **Manutenção preditiva** – esse tipo de manutenção deve ser feito nos equipamentos que permitem a avaliação de funcionamento diante dos parâmetros indicados pelo fornecedor e pela especificação técnica. Sendo assim, é possível listar os equipamentos de fornecimento auxiliar de energia, como geradores, *no-break*, climatização, *switch*, servidores e outros indicados no plano de manutenção;
- **Manutenção preventiva** – esse procedimento deve ser realizado em períodos em que há disponibilidade de acesso para intervenção nos equipamentos, como por exemplo em épocas de recesso, férias ou entre turnos.

5.7 Biblioteca – Sistema de Bibliotecas da Univille (Sibiville)

A Biblioteca Universitária funciona como órgão suplementar da Univille, tendo aos seus cuidados o processamento técnico, bem como os serviços de seleção e aquisição de material bibliográfico do Sistema de Bibliotecas da Univille (Sibiville). Constituem o Sibiville, além da Biblioteca Central, as seguintes bibliotecas setoriais:

Biblioteca do *Campus* São Bento do Sul; Biblioteca Infantil Monteiro Lobato, do Colégio Univille – Joinville; Biblioteca da Unidade São Francisco do Sul; Biblioteca da Unidade Centro – Joinville; Biblioteca do Centro de Estudos do Hospital Municipal São José – Joinville; Biblioteca do Centro de Estudos Dr. Donaldo Diner, no Hospital Materno Infantil Dr. Jeser Amarante Faria – Joinville.

O Sibiville integra e disponibiliza seus serviços mediante o Sistema Pergamum com agilidade e segurança aos seus usuários. Por meio desse sistema, a comunidade acadêmica tem acesso a todas as informações bibliográficas disponíveis no Sibiville, podendo realizar suas pesquisas no âmbito das bibliotecas e com acesso *on-line* pelo *site* <http://www.univille.br/biblioteca>. O sistema permite aos usuários renovação, reservas, solicitação de empréstimo entre bibliotecas do Sibiville, verificação de materiais pendentes e débitos. Envia *e-mail* de avisos de renovação, débitos e reservas automaticamente.

O Sibiville tem como objetivos adquirir, disponibilizar e difundir recursos de informação, impressos e eletrônicos, de qualidade, a professores, alunos, funcionários e comunidade em geral, contribuindo para o desenvolvimento das atividades de ensino, pesquisa e extensão.

5.7.1 Espaço físico, horário e pessoal administrativo

O espaço físico das bibliotecas setoriais possui equipamentos informatizados para consulta, salas de estudo e ambiente para pesquisa. A Biblioteca Central, que dá suporte às bibliotecas setoriais, conta com:

- uma sala polivalente;
- um anfiteatro;
- um salão para exposição;
- duas salas de DVD;
- quatro cabines para estudo individual;

- 12 cabines para estudo em grupo;
- ambientes para pesquisa/estudo;
- 46 computadores com acesso à internet para pesquisa e digitação de trabalhos;
- uma sala do Memorial da Univille;
- uma sala da Gestão Documental da Univille;
- uma sala do projeto de extensão Abrindo as Portas da Nossa Universidade: a Inserção do Aluno do Ensino Médio no Universo Acadêmico;
- uma sala do Programa Nacional de Incentivo à Leitura (Proler);
- uma sala do Programa Institucional de Literatura Infantil e Juvenil (Prolij);
- um espaço do UniCo – Univille Coworking.

O horário de funcionamento das bibliotecas setoriais da Univille é apresentado no quadro 9.

Quadro 9 – Horário de funcionamento das bibliotecas Univille

Biblioteca	Horário
Biblioteca <i>Campus</i> Joinville	De segunda a sexta-feira, das 8h às 22h, e sábados, das 8h às 11h30
Biblioteca <i>Campus</i> São Bento do Sul	De segunda a sexta-feira, das 7h15 às 12h e das 13h às 22h, e sábados, das 7h15 às 12h
Biblioteca Unidade São Francisco do Sul	De segunda a sexta-feira, das 8h às 12h e das 13h30 às 21h30
Biblioteca Unidade Centro Joinville	De segunda a sexta-feira, das 8h às 12h e das 13h às 17h
Biblioteca Infantojuvenil Colégio Univille	De segunda a sexta-feira, das 7h45 às 12h e das 13h às 16h45
Biblioteca Centro de Estudos do Hospital Municipal São José	De segunda a sexta-feira, das 10h às 19h
Biblioteca Centro de Estudos do Hospital Materno Infantil Dr. Jeser Amarante Faria	De segunda a sexta-feira, das 7h30 às 17h

Fonte: PDI 2017-2021 (UNIVILLE, 2019)

O pessoal administrativo do Sibiville é composto por profissionais que respondem pela gestão do acervo e pelo atendimento aos usuários. O quadro 10 apresenta o número de profissionais por cargo.

Quadro 10 – Pessoal administrativo do Sibiville

Cargo	Quantidade
Coordenador	1
Bibliotecário(a)	4
Assistente de serviços de biblioteca	5
Auxiliar de serviços de biblioteca I	11
Auxiliar de serviços de biblioteca II	1
Auxiliar de serviços da biblioteca infantojuvenil	1

Fonte: PDI 2017-2021 (UNIVILLE, 2019)

5.7.2 Acervo

O acervo do Sibiville é composto por livros e periódicos nas quantidades apresentadas nos quadros 11 e 12:

Quadro 11 – Acervo de livros por área de conhecimento

Área	Títulos	Exemplares
000 – Generalidades	13.353	18.982
100 – Filosofia/Psicologia	4.533	6.966
200 – Religião	924	1.152
300 – Ciências Sociais	31.150	54.279
400 – Linguística/Língua	3.267	5.782
500 – Ciências Naturais/Matemática	5.850	11.237
600 – Tecnologia (Ciências Aplicadas)	17.881	33.892
700 – Artes	5.750	9.999
800 – Literatura	13.615	16.972
900 – Geografia e História	5.813	8.812

Fonte: PDI 2017-2021 (UNIVILLE, 2019)

Quadro 12 – Acervo de periódicos por área de conhecimento

Área	Títulos	Exemplares
000 – Generalidades	202	9.710
100 – Filosofia/Psicologia	85	1.011
200 – Religião	14	258
300 – Ciências Sociais	1.389	33.004
400 – Linguística/Língua	65	1.028
500 – Ciências Naturais/Matemática	201	4.217
600 – Tecnologia (Ciências Aplicadas)	1181	34.470
700 – Artes	209	3.668
800 – Literatura	51	721
900 – Geografia e História	107	2.515

Fonte: PDI 2017-2021 (UNIVILLE, 2019)

A atualização do acervo é feita conforme solicitação dos docentes, para atender ao previsto nos Projetos dos Cursos e nos planos de ensino e aprendizagem das disciplinas.

5.7.3 Serviços prestados/formas de acesso e utilização

O Sibiville, por intermédio dos serviços oferecidos, possibilita à comunidade acadêmica suprir suas necessidades informacionais. São eles:

- **Empréstimo domiciliar:** os usuários podem pegar emprestado o material circulante de acordo com os prazos para sua categoria, conforme Regulamento do Sibiville;
- **Empréstimo interbibliotecário:** empréstimos entre as bibliotecas que compõem o Sibiville e instituições conveniadas;

- **Consulta ao acervo, renovações, reservas, verificação de débitos e materiais pendentes:** ocorrem tanto nos terminais de consulta das Bibliotecas quanto via internet pelo *site* www.univille.br/biblioteca;
- **Programa de Comutação Bibliográfica – Comut:** permite a obtenção de cópias de documentos técnico-científicos disponíveis nos acervos das principais bibliotecas brasileiras e em serviços de informações internacionais;
- **Levantamento bibliográfico:** serviço de pesquisa por intermédio de palavras-chave. Os usuários informam os assuntos e a bibliotecária efetua uma busca exaustiva em bases de dados nacionais e estrangeiras, catálogos de bibliotecas e outras fontes de informação. Os resultados são repassados aos usuários por correio eletrônico;
- **Capacitação para utilização das bases de dados e biblioteca virtual:** por meio de agendamento prévio a biblioteca oferece capacitação para uso das bases de dados Academic Search Complete (EBSCO), Medline Complete (EBSCO), Portal Capes, biblioteca virtual Minha Biblioteca e outras fontes de informação pertinentes ao meio acadêmico. São explanados as formas de pesquisa e os diversos recursos oferecidos;
- **Indexação Compartilhada de Artigos de Periódicos (Icap):** por meio desse serviço, é possível ter acesso aos artigos de periódicos nacionais editados pelas instituições que fazem parte da Rede Pergamum;
- **Elaboração de ficha catalográfica:** ocorre para as publicações da Editora Univille e para as dissertações e teses dos alunos da Univille;
- **Treinamento aos calouros:** acontece a cada início de semestre e é ministrado pela bibliotecária de referência, que explana sobre serviços das bibliotecas do Sibiville, consulta ao Sistema Pergamum, localização de materiais, normas e conduta, seus deveres e obrigações no âmbito das bibliotecas.

5.7.4 Acesso a bases de dados

A Univille mantém assinatura de bases de dados bibliográficas, permitindo que estudantes, professores e técnicos administrativos tenham acesso a publicações técnico-científicas. A seguir são caracterizadas as bases de dados disponíveis no Sistema de Bibliotecas da Univille.

- **EBSCO:** a Univille assinou em março de 2005 a base de dados multidisciplinar Academic Search Elite e em 2007 ampliou seu conteúdo assinando a base Academic Search Premier. No ano seguinte, mais uma vez o conteúdo da base foi ampliado, e desde então a Univille conta com a base multidisciplinar Academic Search Complete. São 13.600 títulos de periódicos estrangeiros, dos quais 8.800 têm textos na íntegra;
- **Medline Complete:** dentro da EBSCO a base de dados Medline Complete oferece mais de 2.500 títulos de periódicos com texto completo nas áreas de biomedicina, ciências do comportamento, bioengenharia, desenvolvimento de políticas de saúde, ciências da vida, entre outras;
- **DynaMed:** dentro da EBSCO, essa é uma base de dados com atualizações na área de medicina baseada em evidências;
- **Portal Capes:** convênio que disponibiliza o acesso a 125 bases de dados disponíveis no portal, com materiais em texto completo e abstracts;
- **RT – Revista dos Tribunais *on-line*:** oferece ferramentas de pesquisa jurídica, tais como conteúdo doutrinário, legislação, julgados dos tribunais, acórdãos e notícias em geral.

5.7.5 Biblioteca virtual Minha Biblioteca

A plataforma de *e-books* conta com mais de 8.000 títulos, dando acesso a conteúdo multidisciplinar, técnico e científico de qualidade. Por meio da plataforma Minha Biblioteca, estudantes têm acesso rápido e fácil às principais publicações de títulos acadêmicos das diversas áreas do conhecimento. O acesso pode ser feito na Univille ou fora da Instituição, utilizando computador, celular ou *tablet* com acesso à internet.

5.7.6 Acervo específico do curso

Estão à disposição para o curso de Biomedicina 1.344 títulos de referências e um total de 3.027 exemplares. Os periódicos referentes à área de 150 estão disponíveis em duas bases de dados assinadas pela Univille. São 100 títulos

disponíveis no Portal de Periódicos da Capes e 50 na Base de Dados EBSCO. No acervo físico estão disponíveis 64 títulos de periódicos.

5.8 Laboratórios

Na Univille, quando da criação de um novo curso, é nomeada uma comissão que faz a análise de todas as exigências legais e pedagógicas para o funcionamento do curso. Para esse estudo são considerados os seguintes documentos: Diretrizes Curriculares Nacionais do curso; recomendações dos conselhos profissionais, quando há; Plano de Desenvolvimento Institucional; instrumentos de avaliação de cursos do MEC/Inep e outras normativas que podem se aplicar ao caso. Essa comissão estrutura um plano de investimento em que são colocadas todas as necessidades de construção e modificação de espaços, aquisição de equipamentos, entre outros dados.

Diante disso, toda a estrutura de laboratórios do curso na Univille atende às exigências legais e pedagógicas e está de acordo com o Projeto Pedagógico do Curso.

A infraestrutura de laboratórios de ensino é gerenciada pela Área de Laboratórios, exceto os de informática, que contam com uma gerência específica. A área faz o controle de equipamentos e de pessoal técnico a fim de garantir aos cursos de graduação o acesso a laboratórios funcionais e atualizados para o desenvolvimento de aulas práticas e seus desdobramentos.

O acesso aos laboratórios é realizado por meio de reservas encaminhadas pela coordenação de curso ou diretamente pelo professor.

Trabalha-se com dois tipos de reserva nos laboratórios de uso geral ou compartilhado, a saber: reservas de caráter permanente e as esporádicas.

As reservas permanentes para uso dos laboratórios são solicitadas pela coordenação do curso no início de cada ano letivo pelo endereço eletrônico laboratorios@univille.br e valem para o ano corrente. Na ocasião é preciso informar, além do nome do laboratório pretendido, qual a disciplina, o professor responsável, o

horário das aulas e a periodicidade semanal. Essa solicitação precisará ser refeita a cada novo período letivo.

As reservas esporádicas são feitas ao longo de todo o período letivo e sempre que o andamento da disciplina o exigir. Para tanto, é empregado um formulário padrão disponibilizado pela Área de Laboratórios. Essa categoria de reserva é usualmente efetuada pelos próprios professores das disciplinas, mas pode ser feita também pela coordenação do curso. Os formulários preenchidos devem ser entregues diretamente à Coordenadoria dos Laboratórios ou enviados por *e-mail* ao endereço eletrônico laboratorios@univille.br.

É importante frisar que, mesmo já existindo a reserva permanente de determinado laboratório para uso de uma disciplina, o professor deverá realizar as solicitações de preparo das aulas práticas utilizando o formulário específico, por meio do qual o uso é previsto, as aulas são confirmadas e as práticas são preparadas conforme as necessidades dos professores.

Uma vez feita a solicitação para uso, a prática é preparada por técnicos e estagiários das áreas específicas. No caso dos laboratórios de uso específico, a coordenação gerencia sua utilização e conta com pessoal técnico treinado para atender à demanda de aulas práticas. Tal demanda de aulas é o que determina a aquisição, o emprego e o armazenamento dos insumos, que podem ser comprados tanto pela Área de Laboratórios quanto pela coordenação do curso.

Independentemente do laboratório em que trabalhe, o pessoal técnico tem formação profissional qualificada e recebe treinamentos funcionais específicos em biossegurança e segurança química.

A segurança dos usuários dos laboratórios é um dos itens mais importantes na rotina de atividades de aula. Exige-se que os alunos usem os equipamentos de proteção individual (EPIs) e as paramentações especiais, quando for o caso. Todos os laboratórios possuem placas indicativas dos riscos associados às práticas neles desenvolvidas, bem como os EPIs recomendados para permanecer no local.

Além das instruções que os usuários recebem dos professores e dos assistentes e técnicos, cada laboratório tem em local visível cartazes informativos reforçando as normas de segurança e a necessidade de emprego dos EPIs.

A política de gerenciamento e ampliação da infraestrutura de laboratórios consiste em ações planejadas e discutidas estrategicamente no âmbito das pró-reitorias e coordenação do curso, abrangendo o uso, a manutenção, a atualização e a aquisição de novos equipamentos, de forma a possibilitar o gerenciamento racional dos recursos físicos e humanos dos laboratórios, além do gerenciamento de resíduos laboratoriais, visando manter a qualidade dos serviços e a sua sustentabilidade.

Em todos os casos as prioridades são definidas avaliando-se as solicitações das coordenações, os projetos dos cursos, as recomendações das comissões avaliadoras, o PDI e o Plano de Investimentos da Universidade. Em relação aos equipamentos de laboratório a Instituição mantém contratos de manutenção preventiva e corretiva com várias empresas terceirizadas, conforme a especificidade e a natureza de equipamentos. A frequência dessas manutenções depende da natureza dos equipamentos, porém, na maioria, ocorrem duas vezes ao ano. Além das preventivas, temos previstas horas contratuais para as manutenções corretivas.

A pedido da Comissão Própria de Avaliação, a Área de Laboratórios fez um levantamento atualizado de todos os contratos que a Instituição mantém, o que se encontra à disposição do setor competente.

No caso da infraestrutura física, as atualizações dependem principalmente das demandas encaminhadas pela coordenação do curso, quando há necessidade de novos espaços, novos laboratórios ou atualização dos já existentes.

No ciclo de autoavaliação institucional há uma pesquisa periódica da infraestrutura de toda a Universidade, e os resultados, por meio do Relatório de Autoavaliação Institucional, são entregues à Gestão para que os dados ali apontados sejam absorvidos pelo Planejamento Estratégico da Instituição, que se responsabiliza por tornar aquela recomendação uma ação específica de determinada área ou por transformá-la em um projeto dentro do planejamento.

Os laboratórios de formação básica e específica atendem às necessidades do curso de acordo com o Projeto, as respectivas normas de funcionamento e a utilização e segurança disponibilizadas em cada um deles. Apresentam dimensões e distribuição compatíveis com o número de alunos.

No curso Biomedicina, as turmas são divididas em subturmas, conforme o laboratório que está sendo utilizado. Há manutenção periódica dos equipamentos, instalações físicas e serviços de apoio técnico. O serviço de apoio técnico é realizado por técnicos da área de formação. Há recursos de tecnologias da informação e comunicação adequados às atividades desenvolvidas nos laboratórios, os quais possuem quantidade de insumos, materiais e equipamentos condizentes com os espaços físicos e o número de vagas.

Há também avaliação periódica semestral quanto às demandas, aos serviços prestados e à qualidade dos laboratórios, e os resultados são utilizados pela gestão para planejar a melhoria da qualidade do atendimento, da demanda existente e futura e das aulas ministradas.

Na sequência são listados os laboratórios de formação básica e específica.

5.8.1 Laboratórios de formação básica

No curso de Biomedicina os laboratórios de formação básica utilizados são os seguintes: Química; Parasitose; Práticas Farmacêuticas; Enfermagem; Anatomia; Bioquímica e Imunologia

5.8.2 Laboratórios de formação específica

No curso de Biomedicina os laboratórios de formação específica utilizados são os seguintes: Laboratório Qualidade da água e saneamento, Laboratório de Química, Bioquímica, Estética, Toxicologia, Hematologia e Imunologia e Biotecnologia.

Ressalta-se que para atender a demanda do curso de Biomedicina da Univille, está sendo previsto um laboratório de estética, com macas para realização das práticas e acompanhamento dos estudantes nos componentes curriculares na área de estética I, II e III.

5.9 Comitê de Ética em Pesquisa e Comitê de Ética na Utilização de Animais

O Comitê de Ética em Pesquisa (CEP) da Univille tem como finalidade básica defender os interesses dos participantes da pesquisa em sua integridade e dignidade, contribuindo para o desenvolvimento da pesquisa conforme os padrões éticos consensualmente aceitos e legalmente preconizados. O CEP é um colegiado inter e transdisciplinar, com “múnus público”, de caráter consultivo, deliberativo e educativo, com o dever de cumprir e fazer cumprir os aspectos éticos das normas vigentes de pesquisa envolvendo seres humanos, de acordo com o disposto na legislação vigente, em suas complementares e quaisquer outras regulamentações que venham a ser legalmente aprovadas.

O CEP desenvolve suas atividades de maneira autônoma na Univille, em conformidade com regulamentação própria. Além do CEP da Univille, que foi um dos primeiros a receber deferimento de instauração, há mais outros cinco comitês na cidade. O CEP auxilia, sempre que possível ou necessário, instituições parceiras que enviam projetos para apreciação mensalmente.

O CEP Univille está homologado desde 11/2003 na Comissão Nacional de Ética em Pesquisa (Conep). Os projetos de pesquisa são recebidos para análise por meio da Plataforma Brasil, e por intermédio desta os pesquisadores de todo o território nacional podem salvar projetos de pesquisa e documentos para análise. Se o

pesquisador é da Univille, naturalmente o projeto pode ser analisado pela Univille. Caso contrário, a Conep pode indicar outro CEP para avaliar os documentos. Os projetos são recebidos mensalmente, em conformidade com o cronograma anual previamente estabelecido. Na sequência, eles são distribuídos aos membros do CEP para análise e emissão de parecer, que será apreciado em reunião mensal do comitê. O parecer final é registrado na Plataforma Brasil, tornando-se assim, de conhecimento do pesquisador.

Atualmente há 16 membros de várias áreas do conhecimento no CEP Univille. Em 2018 foram analisados 360 projetos de pesquisa.

O Comitê de Ética em Pesquisa no Uso de Animais (Ceua) tem por finalidade cumprir e fazer cumprir, no âmbito da Univille e nos limites de suas atribuições, o disposto na legislação aplicável à utilização de animais para o ensino e a pesquisa, caracterizando-se a sua atuação como educativa, consultiva, de assessoria e fiscalização nas questões relativas à matéria de que trata o regimento interno do comitê de ética da Univille.

O Ceua é o componente essencial para aprovação, controle e vigilância das atividades de criação, ensino e pesquisa científica com animais, bem como para garantir o cumprimento das normas de controle da experimentação animal editadas pelo Conselho Nacional de Controle de Experimentação Animal (Concea), das resoluções dos conselhos superiores da Univille ou de quaisquer outras regulamentações que venham a ser legalmente aprovadas.

O Ceua da Univille está homologado pelo Concea e pode prestar atendimento a instituições parceiras.

REFERÊNCIAS

BRASIL. **Lei n.º 9.394, de 20 de dezembro de 1996.** Estabelece as diretrizes e bases da educação nacional. Disponível em: <https://presrepublica.jusbrasil.com.br/legislacao/109224/lei-de-diretrizes-e-bases-lei-9394-96>.

BRASIL. **Lei n.º 13.005, de 25 de junho de 2014.** Aprova o Plano Nacional de Educação (PNE) e dá outras providências. 2014a. Disponível em: http://www.planalto.gov.br/CCIVIL_03/_Ato2011-2014/2014/Lei/L13005.htm. Acesso em: 28 set. 2016.

BRASIL. Ministério da Educação. **Parecer CNE/CP n.º 003 de 10 março de 2004.** Brasília, 2004. Disponível em: portal.mec.gov.br/cne/arquivos/pdf/003.pdf.

BRASIL. Ministério da Educação. **Resolução n.º 1 de 30 de maio de 2012.** Estabelece diretrizes nacionais para a educação em direitos humanos. Brasília, 2012. Disponível em: http://portal.mec.gov.br/index.php?option=com_content&id=17810&Itemid=866.

BRASIL. Presidência da República. **Lei n.º 9.795 de 27 de abril de 1999.** Dispõe sobre a educação ambiental, institui a Política Nacional de Educação Ambiental e dá outras providências. Brasília, 1999. Disponível em: http://www.planalto.gov.br/ccivil_03/leis/l9795.htm.

FUNDAÇÃO EDUCACIONAL DA REGIÃO DE JOINVILLE – FURJ. **Estatuto da Fundação Educacional da Região de Joinville.** Resolução do Conselho de Administração da Fundação Educacional da Região de Joinville n.º 11/14 de 31 de julho de 2014. Joinville, 2014a.

FUNDAÇÃO EDUCACIONAL DA REGIÃO DE JOINVILLE – FURJ. **Estatuto do Magistério Superior da Universidade da Região de Joinville.** Joinville, 2014b.

MINISTÉRIO DA EDUCAÇÃO – MEC. **Instrumento de avaliação de cursos de graduação presencial e a distância.** Brasília, out. 2017. Disponível em: download.inep.gov.br/educacao_superior/avaliacao_cursos_graduacao/instrumentos/2017/curso_reconhecimento.pdf. Acesso em: 14 de abril de 2020.

UNIVERSIDADE DA REGIÃO DE JOINVILLE – UNIVILLE. Conselho de Ensino, Pesquisa e Extensão. **Resolução n.º 07/09.** Define missão, princípios, objetivos, serviços oferecidos, público-alvo e composição do Centro de Inovação Pedagógica da Universidade da Região de Joinville. Joinville, 23 abr. 2009. Disponível em:

http://novo.univille.edu.br/site/assessoria_conselhos/ensinopesquisaeeextensao/resolucoes/68226.

UNIVERSIDADE DA REGIÃO DE JOINVILLE – UNIVILLE. Conselho de Ensino, Pesquisa e Extensão. **Resolução n.º 07/11**. Define missão, princípios, objetivos, serviços oferecidos, público-alvo e composição do Programa de Acompanhamento Psicopedagógico da Univille. Joinville, 27 out. 2011. Disponível em: http://novo.univille.edu.br/site/assessoria_conselhos/ensinopesquisaeeextensao/resolucoes/68226.

UNIVERSIDADE DA REGIÃO DE JOINVILLE – UNIVILLE. Conselho de Ensino, Pesquisa e Extensão. **Resolução n.º 10/10**. Define os objetivos e atribuições da Assessoria Internacional da Univille. Joinville, 21 out. 2010. Disponível em: http://novo.univille.edu.br/site/assessoria_conselhos/ensinopesquisaeeextensao/resolucoes/68226.

UNIVERSIDADE DA REGIÃO DE JOINVILLE – UNIVILLE. Conselho Universitário. **Resolução n.º 04/16**. Regulamenta a modalidade Educação a Distância e a modalidade semipresencial na Universidade da Região de Joinville. Joinville, 28 abr. 2016a.

UNIVERSIDADE DA REGIÃO DE JOINVILLE – UNIVILLE. Conselho Universitário. **Resolução n.º 09/16**. Aprova as alterações no Estatuto da Univille. Joinville, 1.º set. 2016b.

UNIVERSIDADE DA REGIÃO DE JOINVILLE – UNIVILLE. **Plano de Desenvolvimento Institucional 2017-2021 (PDI)**. Joinville, 2019.

UNIVERSIDADE DA REGIÃO DE JOINVILLE – UNIVILLE. **Regimento da Univille**. Joinville, 2016c.

Colocar os anexos na sequência se tiver...

Anexo I

Anexo II.....