



Projeto Pedagógico do Curso

Curso de Enfermagem

Campus Joinville

Aprovado pelo Parecer n.º
064/22 no Consun de
26/05/2022 com atualizações
aprovadas no Conselho
Universitário conforme
Resolução 53/25 de 11/12/2025

UNIVERSIDADE DA REGIÃO DE JOINVILLE – UNIVILLE

REITOR

Alexandre Cidral

VICE-REITORA

Therezinha Maria Novais de Oliveira

PRÓ-REITOR DE INFRAESTRUTURA

Gean Cardoso de Medeiros

PRÓ-REITORA DE ENSINO

Patrícia Esther Fendrich Magri

PRÓ-REITORA DE EXTENSÃO E ASSUNTOS COMUNITÁRIOS

Yoná da Silva Dalonso

PRÓ-REITOR DE PESQUISA E PÓS-GRADUAÇÃO

Paulo Henrique Condeixa de França

DIRETOR DO *CAMPUS* SÃO BENTO DO SUL

Eduardo Silva

2022

Elaboração

Reitoria

Vice-Reitoria

Pró-Reitoria de Ensino

Pró-Reitoria de Extensão e Assuntos Comunitários

Pró-Reitoria de Infraestrutura

Pró-Reitoria de Pesquisa e Pós-Graduação

Curso de Graduação em Enfermagem - Bacharelado

SUMÁRIO

1 DADOS GERAIS DA INSTITUIÇÃO	8
1.1 <i>Mantenedora</i>	8
1.2 <i>Mantida</i>	9
1.4 <i>Dados socioeconômicos da região</i>	12
1.5 <i>Breve histórico da Furj/Univille</i>	109
1.6 <i>Corpo dirigente</i>	123
1.7 <i>Estrutura organizacional</i>	125
1.7.1 <i>Fundação Educacional da Região de Joinville</i>	127
1.7.1.1 <i>Conselho de Administração da Furj</i>	128
1.7.1.2 <i>Conselho Curador da Furj</i>	131
1.7.1.3 <i>Presidência da Furj</i>	132
1.7.2 <i>Universidade da Região de Joinville</i>	133
1.7.2.1 <i>Conselho Universitário da Univille</i>	137
1.7.2.2 <i>Reitoria</i>	141
1.7.2.3 <i>Campi e unidades</i>	144
1.7.2.4 <i>Cursos de graduação e programas de pós-graduação stricto sensu</i>	145
1.7.2.5 <i>Órgãos complementares e suplementares</i>	147
1.7.2.6 <i>Educação a Distância (Unidade Ead - UNEaD)</i>	148
1.8 <i>Planejamento Estratégico Institucional (PEI)</i>	150
1.8.1 <i>A metodologia</i>	150
1.8.2 <i>A estratégia</i>	154
1.8.3 <i>Objetivos estratégicos</i>	155
1.8.4 <i>Integração do Planejamento Estratégico Institucional com o Curso</i>	155
2 DADOS GERAIS DO CURSO	156
2.1 <i>Denominação do curso</i>	156
2.1.1 <i>Titularidade</i>	156
2.2 <i>Endereços de funcionamento do curso</i>	156
2.3 <i>Ordenamentos legais do curso</i>	156
2.4 <i>Modalidade</i>	157
2.5 <i>Número de vagas autorizadas</i>	157

2.6	Conceito Enade e Conceito Preliminar de Curso.....	157
2.7	Período (turno) de funcionamento	157
2.8	Carga horária total do curso	158
2.9	Regime e duração	158
2.10	Tempo de integralização	158
2.11	Formas de ingresso	158
3.	ORGANIZAÇÃO DIDÁTICO-PEDAGÓGICA.....	160
3.1	Política institucional de ensino de graduação	160
3.2	Política institucional de extensão	165
1.	Comunidade	170
2.	Demandas.....	170
1.	Solução.....	171
2.	Feedback	171
3.3	Política institucional de pesquisa.....	172
3.4	Histórico do curso	176
3.5	Justificativa da necessidade social do curso (contexto educacional).....	176
3.6	Proposta filosófica da Instituição e do curso.....	182
3.7	Objetivos do curso	200
3.8	Perfil profissional do egresso e campo de atuação.....	202
3.9	Estrutura curricular e conteúdos curriculares	209
3.10	Metodologia de ensino-aprendizagem	281
3.11	Inovação pedagógica e curricular	285
3.12	Flexibilização curricular	288
3.13	Procedimentos de avaliação dos processos de ensino e aprendizagem	289
3.14	Apoio ao discente	291
3.15	Gestão do curso e os processos de avaliação interna e externa	303
3.16	Atividades de tutoria.....	309
3.17	Conhecimento, habilidades e atitudes necessárias às atividades de tutoria	311
3.18	Tecnologias de informação e comunicação no processo de ensino e aprendizagem	313
3.19	Ambiente Virtual de Aprendizagem.....	318

3.20	Material didático.....	319
3.21	Número de vagas	323
4.	GESTÃO DO CURSO E PROFISSIONAIS DA EDUCAÇÃO	325
4.1	Gestão do curso.....	326
4.2	Colegiado do curso	327
4.3	Coordenação do curso.....	328
4.4	Núcleo Docente Estruturante do curso	331
4.5	Equipe multidisciplinar	331
4.6	Mecanismos de interação entre docentes, tutores e estudantes	332
4.7	Corpo docente do curso	332
4.8	Corpo de tutores do curso.....	334
5.	INFRAESTRUTURA.....	336
5.1	<i>Campus Joinville</i>	<i>338</i>
5.1.3	<i>Unidade São Francisco do Sul</i>	<i>342</i>
5.1.4	<i>Unidade Centro – Joinville.....</i>	<i>343</i>
5.2	<i>Salas/gabinetes de trabalho para professores de tempo integral.....</i>	<i>345</i>
5.3	<i>Espaço de trabalho para coordenação do curso e serviços acadêmicos</i>	<i>346</i>
5.4	<i>Espaço para os professores do curso (sala dos professores)</i>	<i>347</i>
5.5	<i>Salas de aula.....</i>	<i>347</i>
5.5.1	<i>Campus Joinville</i>	<i>347</i>
5.6	<i>Acesso dos alunos a equipamentos de informática</i>	<i>349</i>
5.7	<i>Biblioteca – Sistema de Bibliotecas da Univille (Sibiville).....</i>	<i>352</i>
5.7.1	<i>Espaço físico, horário e pessoal administrativo</i>	<i>353</i>
5.7.3	<i>Acervo</i>	<i>356</i>
5.7.4	<i>Serviços prestados/formas de acesso e utilização.....</i>	<i>357</i>
5.7.5	<i>Acesso a bases de dados</i>	<i>358</i>
5.7.6	<i>Biblioteca virtual Minha Biblioteca.....</i>	<i>359</i>
5.7.7	<i>Acervo específico do curso</i>	<i>359</i>
5.8	<i>Laboratórios.....</i>	<i>360</i>
5.8.1	<i>Laboratórios de formação básica.....</i>	<i>362</i>
5.8.2	<i>Laboratórios de formação específica.....</i>	<i>364</i>

5.9 Comitê de Ética em Pesquisa e Comitê de Ética na Utilização de Animais 368

1 DADOS GERAIS DA INSTITUIÇÃO

1.1 Mantenedora

Denominação

Fundação Educacional da Região de Joinville – FURJ

CNPJ: 84.714.682/0001-94

Registro no Cartório Adilson Pereira dos Anjos do Estatuto e suas alterações:

- Estatuto da FURJ protocolo 21640, livro protocolo 7A, livro registro 1.º, fls. 002, Registro 2 em 25/5/1995;
- Primeira alteração, protocolo 70379, livro protocolo 48A, livro registro 9A, fls. 104, Registro 1304 em 14/3/2000;
- Segunda alteração, protocolo 121985, livro protocolo A92 em 21/12/2005;
- Terceira alteração, protocolo 178434, livro protocolo 140 em 6/6/2008;
- Quarta alteração, protocolo 190166, livro protocolo A062, fls. 147, Registro 15289 em 9/4/2015.

Atos legais da mantenedora

- Lei Municipal n.º 871 de 17 de julho de 1967 – autoriza o Prefeito a constituir a Fundação Joinvillense de Ensino (Fundaje);
- Lei n.º 1.174 de 22 de dezembro de 1972 – transforma a Fundaje em Fundação Universitária do Norte Catarinense (Func);
- Lei n.º 1.423 de 22 de dezembro de 1975 – modifica a denominação da Func para Fundação Educacional da Região de Joinville (FURJ).

Endereço da mantenedora

Rua Paulo Malschitzki, n.º 10 – Zona Industrial Norte

CEP 89219-710 – Joinville – SC Telefone:

(47) 3461-9201 www.Univille.br

1.2 Mantida

Denominação

Universidade da Região de Joinville – Univille

Atos legais da mantida

- Credenciamento: Decreto Presidencial s/ n.º de 14/8/1996;
- Última avaliação externa que manteve o enquadramento como Universidade: Portaria MEC 524, de 9 de junho de 2020 publicada no Diário Oficial da União nº 111 de 12 de junho de 2020 retificada no Diário Oficial da União nº 129 de 8 de julho de 2020.

Endereços

- Campus Joinville, sede da Univille
Rua Paulo Malschitzki, 10 – Zona Industrial Norte – CEP 89219-710 – Joinville – SC
Tel.: (47) 3461-9000
E-mail: univille@univille.br
- Campus São Bento do Sul
Rua Norberto Eduardo Weihermann, 230 – Bairro Colonial – CEP 89288-385 – São Bento do Sul – SC
Tel.: (47) 3631-9100
E-mail: univillesbs@univille.br
- Unidade Centro – Joinville
Rua Rio do Sul, 270 – Centro – CEP 89202-201 – Joinville – SC
Tel.: (47) 3431-0600
E-mail: univillecentro@univille.br
- Unidade São Francisco do Sul
Rodovia Duque de Caxias, 6.365 – km 8 – Bairro Iperoba – CEP 89240-000 – São Francisco do Sul – SC
Tel.: (47) 3471-3800
E-mail: univille.sfs@univille.br
- Polo de Educação a Distância Campus Joinville
Rua Paulo Malschitzki, 10 – Zona Industrial Norte – CEP 89219-710 – Joinville – SC
Tel.: (47) 3461-9000

E-mail: polobomretiro@univille.br

- Polo de Educação a Distância Campus São Bento do Sul

Rua Norberto Eduardo Weihermann, 230 – Bairro Colonial – CEP 89288-385 – São Bento do Sul – SC

Tel.: (47) 3631-9100

E-mail: polosbs@univille.br

- Polo de Educação a Distância Unidade Centro – Joinville

Rua Rio do Sul, 270 – Centro – CEP 89202-201 – Joinville – SC

Tel.: (47) 3422-3021

E-mail: polocentro@univille.br

- Polo de Educação a Distância Unidade São Francisco do Sul

Rodovia Duque de Caxias, 6.365 – km 8 – Bairro Iperoba – CEP 89240-000 – São Francisco do Sul – SC

Tel.: (47) 3471-3800

E-mail: polosfs@univille.br

- Polo de Educação a Distância Araquari

Rodovia SC-418, 7.231 – CEP 89245-000 – Araquari – SC

Tel.: (47) 3433-3566

E-mail: poloaraquari@univille.br

- Polo de Educação a Distância Guaratuba

Rua Vieira dos Santos, 1401 – Centro – CEP 83280000 – Guaratuba – SC

Tel.: (41) 3472-2726

E-mail: pologuaratuba@univille.br

- Polo de Educação a Distância Barra Velha

Av. Thiago Aguir, 334- Jardim Icarai – CEP 88390000 – Barra Velha – SC

Tel.: (47) 3457-1281

E-mail: polobarravelha@univille.br

- Polo de Educação a Distância Guaramirim

Rua 28 de agosto, 840 – Centro – CEP 89270000 – Guaramirim – SC

Tel.: (47) 3373-0055

E-mail: pologuaramirim@univille.br

- Polo de Educação a Distância Jaraguá do Sul

Av. Marechal Deodoro da Fonseca, 744 – Centro – CEP 89251700 – Jaraguá do Sul – SC

Tel.: (47) 3273-1822

E-mail: polojaragua@univille.br

- Polo de Educação a Distância Itapoá

Rua Wellington Rodrigues Junqueira, 102 – Residência Príncipe – CEP 89249000 – Itapoá – SC

Tel.: (47) 3443-2279

E-mail: poloitapoa@univille.br

- Polo de Educação a Distância Massaranduba

Rua 11 de novembro, 3715 – Centro – CEP 89108000 – Massaranduba – SC

Tel.: (47) 3379-1574

E-mail: polomassaranduba@univille.br

1.3 Missão, Visão e Valores Institucionais da Univille

Missão

Promover, enquanto universidade comunitária, formação humanística, científica e profissional para a sociedade por meio do ensino, da pesquisa e da extensão, comprometida com a sustentabilidade socioambiental.

Visão

Ser reconhecida nacionalmente como uma universidade comunitária, sustentável, inovadora, empreendedora, internacionalizada e de referência em ensino, pesquisa e extensão.

Valores institucionais

Ética

Construção de relacionamentos pautados na transparência, honestidade e respeito aos direitos humanos promovem o exercício da cidadania e da democracia.

Cidadania

Participação democrática, proatividade e comprometimento promovem o desenvolvimento pessoal e o bem-estar social.

Integração

Ação cooperativa e colaborativa com as comunidades interna e externa constrói o bem comum.

Inovação

Gerar e transformar conhecimento científico e tecnológico em soluções sustentáveis e aplicáveis contribui para o desenvolvimento socioeconômico.

Empreendedorismo

Relacionar-se com a capacidade de idealizar, coordenar e realizar projetos, serviços e negócios.

Responsabilidade socioambiental

Gestão de recursos e ações comprometidas com o equilíbrio socioambiental favorecem a qualidade de vida.

1.4 Dados socioeconômicos da região

Do ponto de vista geográfico, o norte catarinense (figura 1) possui uma rica mistura de relevos, climas, vegetações e recursos hídricos. Tais aspectos ganham importância quando articulados à história da ocupação humana, especialmente na microrregião de Joinville, que remonta a 6 mil anos (BANDEIRA; OLIVEIRA; SANTOS, 2009). Conforme pesquisas arqueológicas desenvolvidas por profissionais que atuam na Univille e no Museu Arqueológico de Sambaqui de Joinville, até o momento foram identificados 150 sítios de tipologia sambaqui, isto é, formações de conchas construídas por povos que habitaram o litoral do Brasil no período pré-colonial (BANDEIRA, 2005). Também de acordo com pesquisas históricas e antropológicas, no século XVI predominavam na região grupos tupis-guaranis (BANDEIRA, 2004), os quais foram

paulatinamente desaparecendo ou se deslocando de maneira fragmentada, à medida que portugueses e vicentistas empreenderam a conquista do território, valendo-se do trabalho de africanos combinado com o antigo sistema colonial. Contudo, no século XIX, parte da área foi transformada em terras dotais quando Dona Francisca, irmã de D. Pedro II, se casou com o filho do Rei da França (Luís Felipe I), o Príncipe de Joinville, Francisco Fernando de Orleans.

Em 1849, mediante a assinatura de um contrato, o Príncipe e a Princesa de Joinville cederam à Sociedade Colonizadora de Hamburgo 8 léguas quadradas dessas terras para que fossem colonizadas com imigrantes germânicos. Oficialmente, a fundação de Joinville começou com a chegada da primeira leva de imigrantes europeus em 9 de março de 1851.

Figura 1 – Estado de Santa Catarina e suas mesorregiões

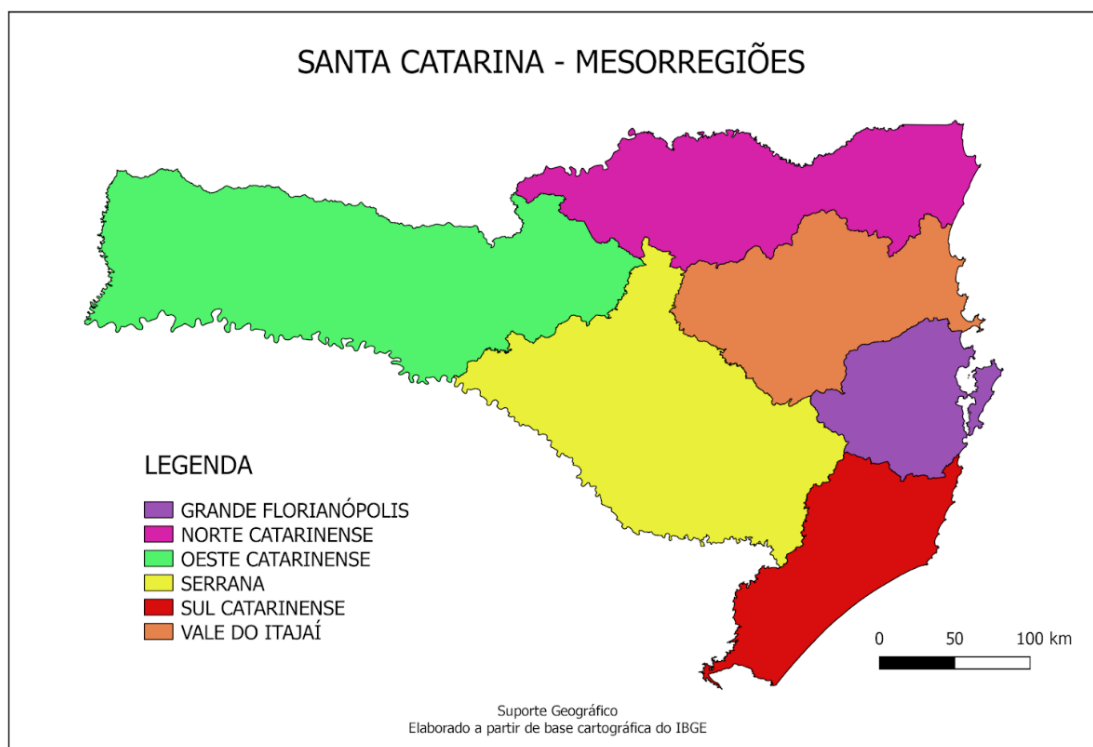

Fonte: IBGE (2021)

O estabelecimento desses imigrantes obedeceu a um modelo distinto em relação ao que prevaleceu nas demais regiões do Brasil que também receberam imigrantes europeus em meados do século XIX. Enquanto os imigrantes enviados

para as lavouras de café, principalmente no estado de São Paulo, trabalhavam em um regime de semisservidão, os que se dirigiam à Colônia Dona Francisca adquiriam lotes de terra com certa facilidade, o que lhes proporcionava relativa autonomia para desenvolver suas atividades. No lugar da exploração (monocultura escravista) ocorreu uma colonização fundamentada na pequena propriedade (policultura), baseada no trabalho familiar, decorrendo daí o rápido aparecimento do núcleo urbano, voltado à comercialização e exportação de excedentes, bem como à importação de outros gêneros.

Em termos sociológicos, podem-se apontar três categorias de imigrantes que se instalaram na Colônia Dona Francisca: os camponeses, os artesãos e os intelectuais que fugiram da Europa após se envolverem em movimentos revolucionários pela unificação da Alemanha em 1848. Isso explica a prematura diversificação das suas atividades econômicas, bem como a rápida criação de instituições religiosas, educacionais, políticas e culturais ainda na primeira década de imigração europeia para a região. Dessa forma, a então Colônia Dona Francisca, que fora projetada para constituir-se na maior colônia agrícola da América do Sul, foi emancipada em 1888, tornando-se o município de Joinville e transformando-se em um dos principais polos políticos e econômicos do sul do Brasil.

Já na década de 1960 o desenvolvimento econômico tornou Joinville a cidade polo da região norte catarinense. Foi nesse processo que Joinville passou a receber migrantes oriundos de diferentes cidades brasileiras, especialmente do norte do Paraná, o que acabou por torná-la no censo do Instituto Brasileiro de Geografia e Estatística (IBGE) de 1981 a cidade mais populosa do estado de Santa Catarina, superando a capital Florianópolis.

Nas últimas décadas do século XX, a abertura econômica brasileira produziu efeitos de toda ordem na vida urbana e no quadro econômico da cidade, entre os quais se destacam a mudança do perfil das indústrias e o desenvolvimento de um projeto levado a cabo pelo poder municipal voltado a transformar Joinville em cidade de eventos e turismo. Para tanto, o poder público valeu-se da existência de uma série de manifestações e de equipamentos culturais (criados em diferentes momentos da história local) para diversificar a economia e fomentar emprego e renda na área de serviços e de hospitalidade.

Por fim, cabe assinalar nesta breve escrita sobre a história da região a própria criação da Univille. Conforme Coelho e Sossai (2015), a iniciativa para implantar o primeiro curso de ensino superior da região foi justificada em 1965 como resposta a

um problema de “desproporcionalidade convincente”, pois em Santa Catarina havia apenas uma universidade, na capital Florianópolis. Tornava-se, pois, imperativo que Joinville, com suas indústrias e tendo atingido o maior índice de crescimento populacional catarinense entre 1960 e 1964, contasse com cursos superiores para atender às demandas crescentes tanto de recursos humanos de seu complexo industrial quanto de professores para a educação básica, que àquela altura registrava um aumento de 16,8% de escolares ao ano.

Assim, para atender às expectativas desenvolvimentistas do período, até a década de 1980 foram criados vários cursos de graduação nas áreas de ciências humanas e sociais aplicadas. Registram-se também: os esforços envidados pelo poder municipal no que tange à construção do *campus* que atualmente é a sede da Univille, inaugurado em 1975; a alteração da denominação da Fundação Joinvilense de Ensino para Fundação Universitária do Norte Catarinense e, posteriormente, Fundação Educacional da Região de Joinville (reforçando o seu caráter regional); e o aumento da subvenção orçamentária da Prefeitura destinada à manutenção de suas atividades, o que atualmente não mais ocorre.

Já no princípio dos anos 1980 as comunidades interna e externa iniciaram os debates sobre a transformação da Furj em universidade, o que se concretizou por meio do credenciamento da Univille em 1996, conforme consta no histórico institucional que integra o primeiro capítulo do PDI 2022-2026.

1.4.1 Aspectos socioeconômicos

A mesorregião norte catarinense dispõe de uma área de 15.937,767 km² e uma população estimada para 2021 de 1.435.570 habitantes, conforme IBGE (2021g). Nessa área estão localizados 26 municípios de Santa Catarina agrupados em três microrregiões, conforme o quadro 1, no qual é apresentada a estimativa populacional do IBGE (2021).

Quadro 1 – Municípios da mesorregião norte catarinense

MESORREGIÃO NORTE CATARINENSE		
Microrregião de Canoinhas		
Município	Área (km2)	População estimada em 2021
Bela Vista do Toldo	535,68	6.386
Canoinhas	1.148,04	54.558
Irineópolis	589,69	11.354

Itaiópolis	1.297,54	21.889
Mafra	1.404,08	56.825
Major Vieira	520,81	8.209
Monte Castelo	233,54	4.166
Papanduva	764,73	19.521
Porto União	848,77	35.685
Santa Terezinha	715,55	8.760
Timbó Grande	596,34	8.003
Três Barras	436,49	19.455
Microrregião de Joinville		
Município	Área (km2)	População estimada em 2021
Araquari	386,69	40.890
Balneário Barra do Sul	108,91	11.271
Corupá	405,76	16.300
Garuva	503,59	18.816
Guaramirim	267,51	46.757
Itapoá	245,39	21.766
Jaraguá do Sul	530,89	184.579
Joinville	1.127,95	604.708
Massaranduba	374,45	17.330
São Francisco do Sul	493,26	54.751
Schroeder	165,23	22.605
Microrregião de São Bento do Sul		
Município	Área (km2)	População estimada em 2021
Campo Alegre	499,21	11.985
Rio Negrinho	907,42	42.684
São Bento do Sul	495,77	86.317

Atualmente a Universidade dispõe de unidades e *campi* nos municípios de Joinville, São Bento do Sul e São Francisco do Sul e polos nos municípios de Joinville, São Bento do Sul, São Francisco do Sul, Araquari, Barra Velha, Guaramirim, Itapoá, Jaraguá do Sul e Massaranduba (figura 2), além de um polo em Guaratuba, no Paraná.

Figura 2 – Região de atuação da Univille

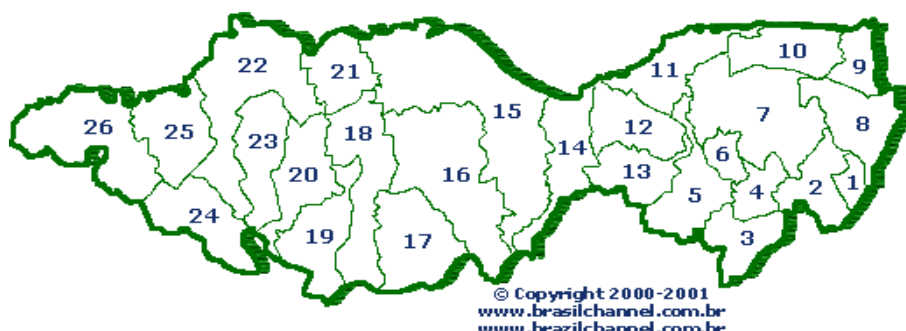

1. Balneário Barra do	8. São Francisco do	15. Mafra	22. Canoinhas
-----------------------	---------------------	-----------	---------------

Sul	Sul		
2. Araquari	9. Itapoá	16. Itaiópolis	23. Bela Vista do Toldo
3. Massaranduba	10. Garuva	17. Santa Terezinha	24. Timbó Grande
4. Guaramirim	11. Campo Alegre	18. Papanduva	25. Irineópolis
5. Jaraguá do Sul	12. São Bento do Sul	19. Monte Castelo	26. Porto União
6. Schroeder	13. Corupá	20. Major Vieira	
7. Joinville	14. Rio Negrinho	21. Três Barras	

Fonte: Adaptado de Brasil Channel (2016)

Observa-se na figura 3, em que consta o número de matrículas no ensino médio dos municípios selecionados, considerando o ano de 2020, que há potencial para a oferta do ensino superior na microrregião de Canoinhas, destacando-se esse município e Mafra. Evidencia-se também, pela oportunidade de oferta, o município de Jaraguá do Sul. Por outro lado, pode-se pensar na expansão para os municípios do entorno do Porto Itapoá, incluindo esse município, o de Garuva e o de Guaratuba no estado vizinho do Paraná.

Figura 3 – Ensino: número de matrículas no ensino médio em 2020

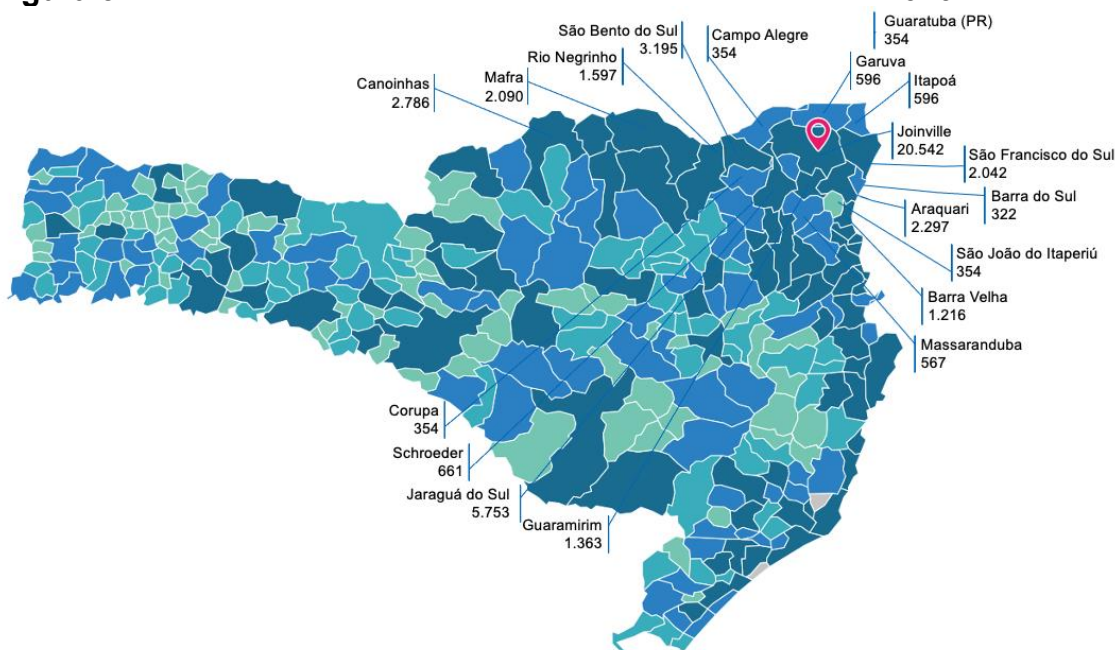

Fonte: IBGE (2021)

A seguir, apresentam-se as características econômicas, populacionais e

educacionais dos principais municípios da mesorregião norte catarinense.

1.4.1.1 Joinville (SC)

O município de Joinville foi fundado em 9 de março de 1851, com a chegada dos primeiros imigrantes da Alemanha, Suíça e Noruega, a bordo da barca Colon. A nova terra foi denominada Colônia Dona Francisca, em homenagem à Princesa Francisca Carolina, filha de D. Pedro I e herdeira de uma área de 25 léguas quadradas. As terras faziam parte do dote de casamento da princesa com o Príncipe François Ferdinand Phillippe Louis Marie, de Joinville (França). A chegada dos imigrantes à região foi possível depois de o príncipe ceder, em 1849, oito léguas de área para a Sociedade Colonizadora Hamburguesa, de propriedade do senador Christian Mathias Schroeder. Os primeiros colonizadores chegaram às terras brasileiras dois anos depois, juntando-se a portugueses e indígenas já estabelecidos na região (IBGE, 2021).

Localizada na Região Sul do país, Joinville é o maior município catarinense, configurando-se como o terceiro polo industrial da Região Sul. Está entre os 15 maiores arrecadadores de tributos e taxas municipais, estaduais e federais, concentrando grande parte da atividade econômica na indústria, com destaque para os setores metalomecânico, têxtil, plástico, metalúrgico, químico e farmacêutico (SEPUD, 2020).

É o município polo da microrregião nordeste do estado de Santa Catarina, responsável por cerca de 20% das exportações catarinenses. Em 2020 ficou na 48.^a posição entre os maiores municípios exportadores do Brasil e em 2.^o lugar no Estado, apesar do desempenho negativo de 8,8% em relação ao ano de 2019 (FAZCOMEX, 2021).

Entre os produtos exportados por Joinville, a maior parte (39%) é de peças destinadas a motores. O valor acumulado atingiu os U\$ 234,54 milhões em 2019, o que representou queda de 2,8% em comparação com o exportado no mesmo período de 2020. Outra grande parte da exportação de Joinville (23%) é de bombas de ar de vácuo, compressores de ar e ventiladores. O valor atinge os U\$ 139,33 milhões, mas também apresentou queda de 8% em comparação com as exportações do mesmo período de 2018. Ainda, destacam-se as partes e acessórios para automóveis (6,9%), equivalentes a U\$ 41,89 milhões, e refrigeradores, *freezers*, aparelhos para produção de frio e bombas de calor (4,1%), equivalentes a U\$ 24,73 milhões (FIESC, 2020).

Segundo o IBGE (2021), Joinville estima ter uma população de 604.708 pessoas em 2021, o que corresponde a uma densidade demográfica de 457 hab./km². Ficou em 1.º lugar no *ranking* do produto interno bruto (PIB) de Santa Catarina em 2018, com o valor de quase R\$ 31 bilhões. O gráfico 1 mostra o PIB do município de 2002 a 2018, a preços correntes em milhões de R\$.

Gráfico 1 – PIB a preços correntes (milhões R\$) – 2002 a 2018 – Joinville (SC)

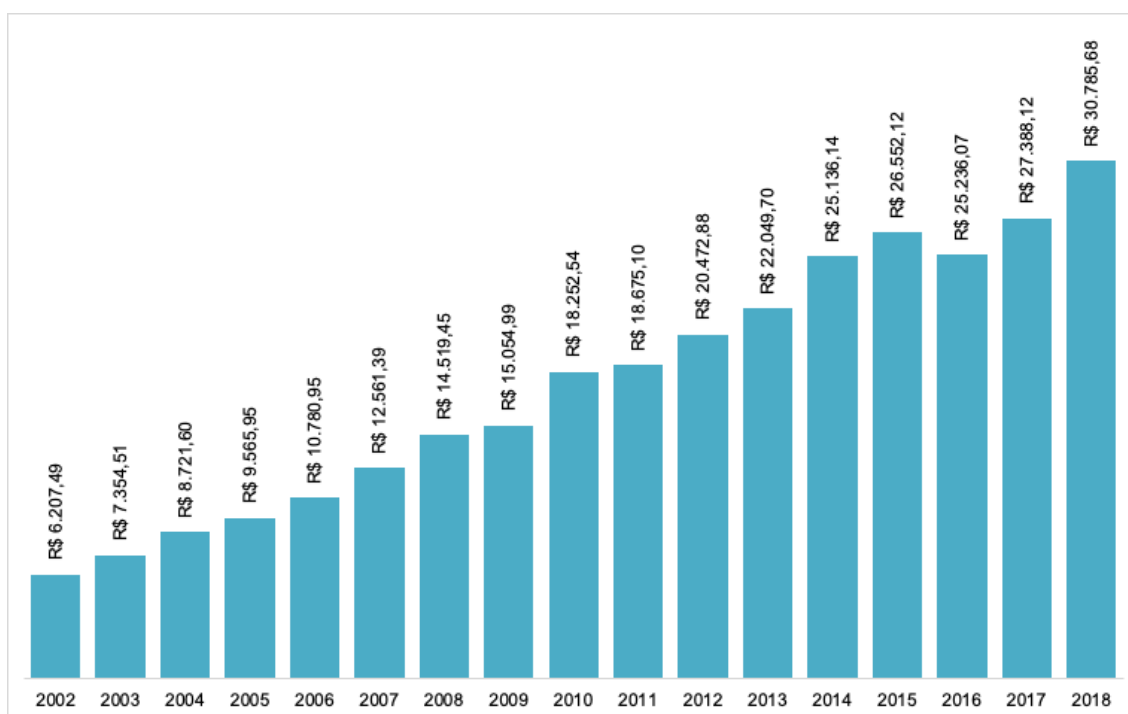

Fonte: IBGE (2021)

No gráfico 1 pode-se observar que o PIB de Joinville apresentou um crescimento contínuo e constante para o período analisado, passando de R\$ 6,2 bilhões (2002) para R\$ 30,7 bilhões (2018). Por ser um município que tem a atividade econômica bastante diversificada, Joinville recebe todos os estímulos e as interferências oriundas do desempenho econômico do Brasil, assim como da economia internacional.

Destaca-se, entre as atividades industriais, o Parque Perini, que abriga parte considerável das grandes indústrias instaladas em Joinville. O maior parque empresarial multissetorial da América do Sul possui 240 empresas de diversos segmentos instaladas, como metalomecânico, plástico, automobilístico, químico e do setor logístico. Segundo o presidente do Parque Perini, Joinville tem muitos atrativos, sendo referência logística no país, e “desperta interesse de quem trabalha com o exterior muito pela proximidade com os portos de Navegantes e Itapoá” (JOINVILLE, 2021).

Entre as empresas que estão no município, 9 delas se configuram como as maiores do Brasil: Tupy (metalurgia), Tigre (plásticos e borrachas), Clamed Farmácias (comércio varejista), Mexichem Brasil (plásticos e borrachas), Schulz (mecânica), Scherer (comércio varejista), Krona (plásticos e borrachas), Döhler (têxtil, couro e vestuário) e Multilog (transportes e logística). Ainda, considerando a Região Sul, em Joinville estão instaladas 19 das 500 maiores empresas, segundo a Revista Amanhã (JOINVILLE, 2021).

Em relação à participação dos setores da economia no PIB de Joinville, o gráfico 2 apresenta a evolução de 2002 a 2018.

Gráfico 2 – Participação dos setores da economia no PIB (%) – 2002 a 2018 – Joinville (SC)

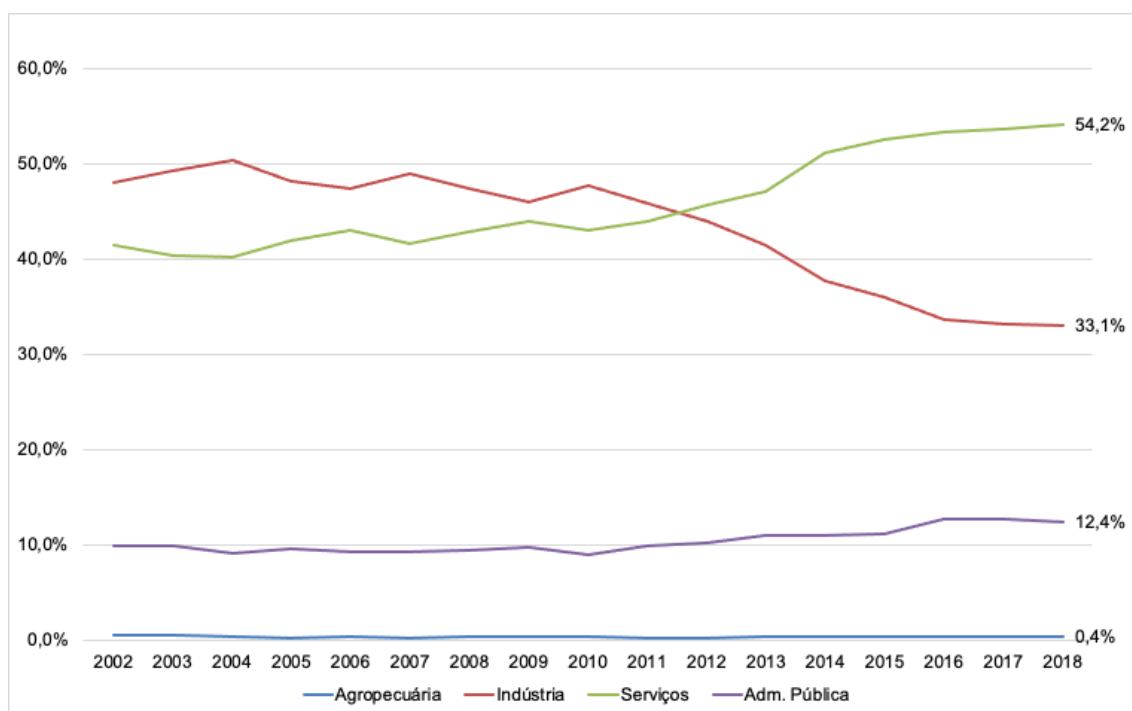

Fonte: IBGE (2021)

Os dados apresentados no gráfico 2 demonstram que o setor industrial, até 2010, era o mais importante para a economia de Joinville, sendo responsável pela participação de aproximadamente 50% do PIB. No entanto, a partir de 2011, assim como ocorre no Brasil, o setor de serviços avançou, apresentando um potencial crescimento no município. Sobre isso, a TheCities (2021) explica que com relação aos setores econômicos a cidade possui grande parte das atividades no setor secundário, com

indústrias dos ramos de metalomecânica, plásticos, têxtil, madeira, tecnologia da informação e outros. No entanto o comércio e serviços também movimentam o capital de Joinville, com relevância para a área de turismo. Além disso, destacou-se a partir de 2011 a vinda de empresas prestadoras de serviços para atender a uma grande demanda justificada pelas empresas joinvilenses, como também pelas empresas que se instalaram em Araquari e pelo Porto Itapoá. Já as atividades primárias têm como base a agricultura familiar, caracterizada por pequenas propriedades.

Com relação ao pessoal ocupado, o gráfico 3 demonstra os dados numéricos correspondentes e o quanto representam em relação à população total.

Gráfico 3 – Pessoal ocupado – 2008 a 2019 – Joinville (SC)

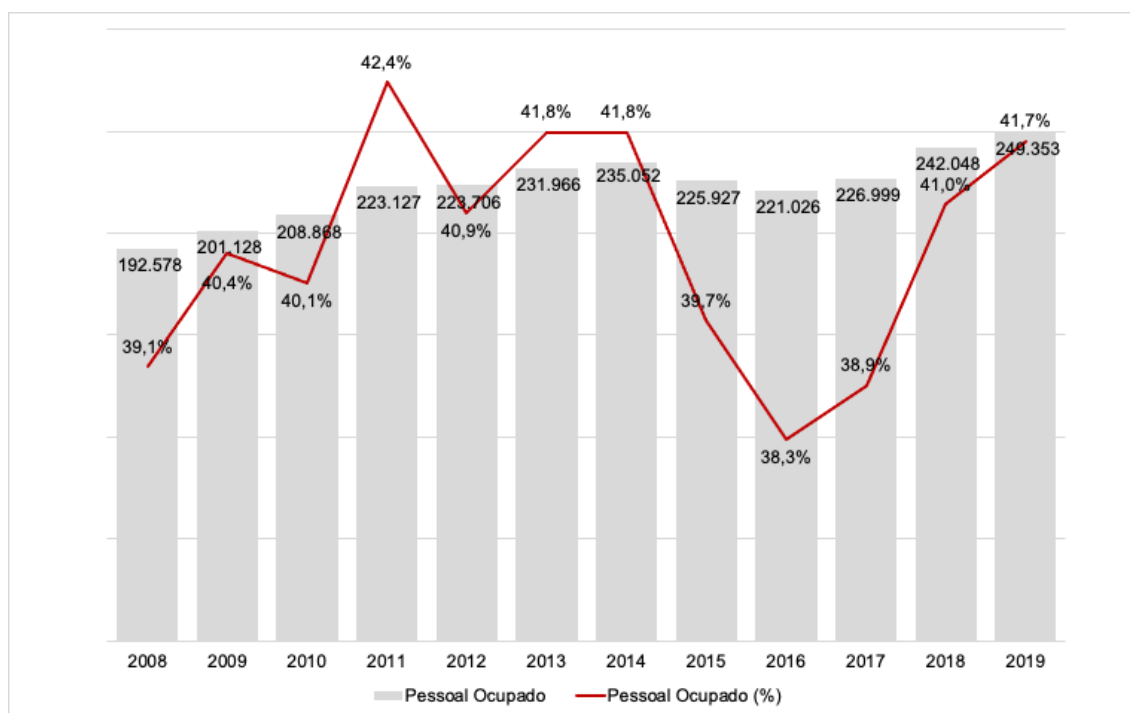

Fonte: IBGE (2021)

Deve-se destacar que Joinville mantém um índice alto de ocupação dos seus residentes, apesar de este ter apresentado, entre 2015 e 2017, uma queda. Contudo, em relação a números absolutos, observa-se um crescimento contínuo, passando de 192 mil (2014) para 249 mil (2019). O índice de ocupação é considerado alto, tendo em vista que a média do período é de 40%. No ano de 2008 Joinville tinha registrado no IBGE (2021I) 19.042 empresas, passando para 25.336 empresas em 2019. No que concerne a renda e ocupação, observa-se no gráfico 4 a média do salário mensal familiar, no período de 2008 a 2020.

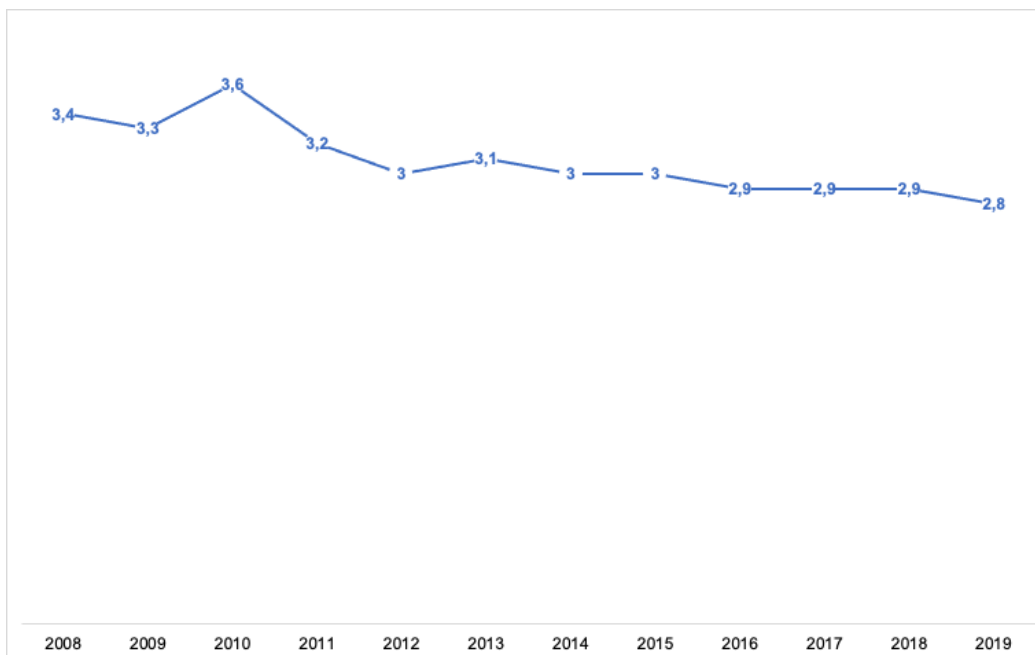
Gráfico 4 – Salário médio mensal – 2008 a 2020 – Joinville (SC)

Fonte: IBGE (2021)

O gráfico aponta que a média de salários por família em Joinville, em 2019, foi de 2,8 salários mínimos, o que, a preços de 2021, corresponde a R\$ 3.080,00 por mês, mas esse índice vem caindo desde 2010.

Quanto ao número de estudantes no ensino médio, o gráfico 5 apresenta o total de alunos matriculados em relação ao período letivo e à evolução nos últimos anos.

Gráfico 5 – Estudantes do ensino médio – número de alunos matriculados por ano – 2008 a 2020 – Joinville (SC).

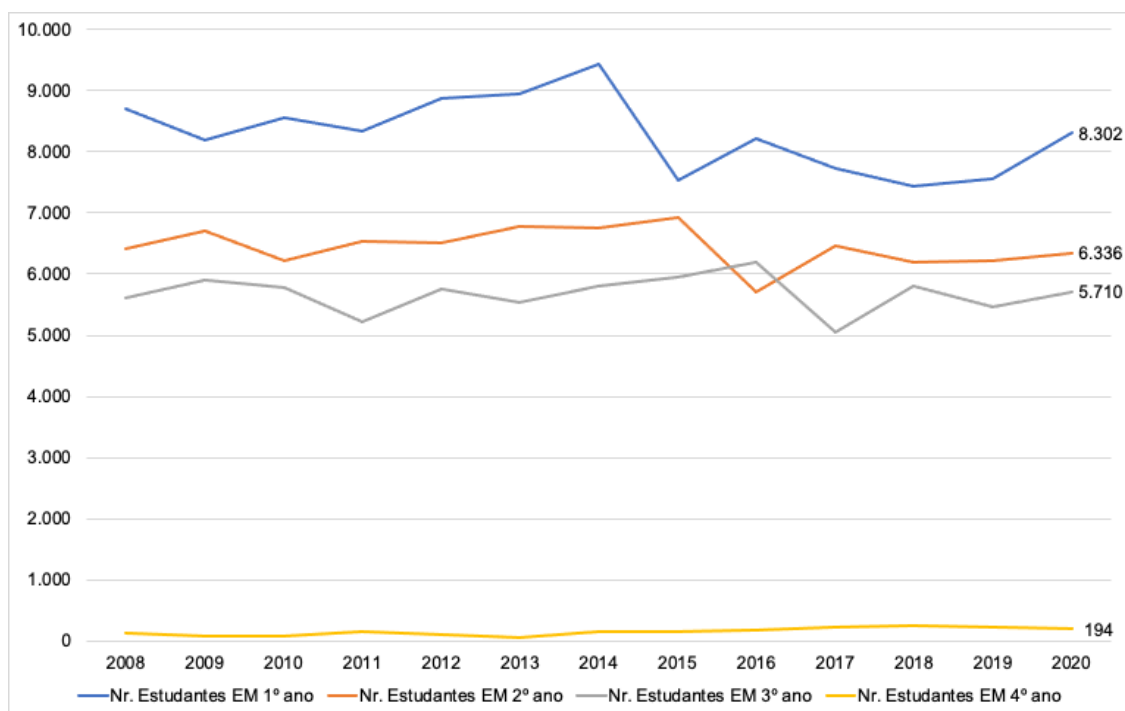

Fonte: IBGE (2021)

O gráfico 5 evidencia que ocorreu pequena variação no número de estudantes matriculados no ensino médio, ficando o total de matrículas na média de 20.500 alunos. O ano de 2020 apresentou 8.302 alunos no 1.º ano, 6.336 no 2.º ano, 5.710 no 3.º ano (ensino médio) e 194 alunos no 4.º ano, cursos de ensino técnico.

1.4.1.2 São Bento do Sul (SC)

O município de São Bento do Sul, localizado no nordeste catarinense, começou a ser formado após a Cia. Colonizadora, com sede em Hamburgo, na Alemanha, enviar colonos para as terras da Colônia Dona Francisca (hoje Joinville). Em 1873, após não haver mais terras disponíveis, um grupo subiu a Serra Geral a pé em direção ao planalto catarinense. Após chegarem às margens do Riacho São Bento, construíram o primeiro assentamento, e logo após partiram para abrir os primeiros caminhos na mata, sempre ao longo do Riacho São Bento. Os colonos, vindos da Áustria, Bavária, Polônia, Saxônia, Tchecoslováquia e de outras partes do Brasil, encontraram uma densa floresta, povoada por inúmeros animais e pássaros, e decidiram construir uma réplica da pátria que haviam deixado (PREFEITURA MUNICIPAL DE SÃO BENTO DO SUL, 2021).

Segundo a Prefeitura de São Bento do Sul (2021), em 21 de maio de 1883, pela Lei Provincial n.º 1030 de Santa Catarina, foi criado oficialmente o município de São Bento do Sul, instalado em 30 de janeiro de 1884.

Desde suas origens, São Bento do Sul foi uma grande produtora de móveis em

madeira, amparada basicamente por suas densas florestas; destaca-se o fato de ter sido a primeira cidade catarinense a exportar móveis, segundo Kutach (2014). Esse fato ocorreu em 1920, quando uma empresa são-bentense começou a vender caixotes para acomodar frutas para a Argentina, o Chile e o Uruguai. Logo começaram a exportar também mesas e cadeiras, passando a exportar até mesmo cadeiras de cinema para vários países. São Bento do Sul também foi o primeiro município catarinense a produzir móveis com chapas de madeira laminada e a primeira cidade catarinense a fazer reflorestamentos. O histórico empreendedor na indústria madeireira gerou frutos: São Bento do Sul é hoje a capital nacional dos móveis, e tais empresas correspondem a 36% de toda a movimentação econômica do município (PREFEITURA MUNICIPAL DE SÃO BENTO DO SUL, 2020).

Segundo o IBGE (2021), São Bento do Sul estima ter uma população de 86.317 pessoas em 2021, o que corresponde a uma densidade demográfica de 149 hab./km². Ficou em 19.º lugar no *ranking* do PIB de Santa Catarina em 2018, com o valor de quase R\$ 3,19 bilhões. O gráfico 6 mostra o PIB do município de 2002 a 2018, a preços correntes em milhões de R\$.

No gráfico 6 pode-se notar que o PIB de São Bento do Sul apresentou um crescimento contínuo e constante entre os anos de 2002 e 2014, passando de R\$ 875 milhões (2002) para R\$ 3,12 bilhões (2014). São Bento do Sul, assim como ocorreu com outros municípios cuja atividade econômica é bastante diversificada, recebe todos os estímulos e as interferências negativas oriundas do desempenho econômico do Brasil, assim como da economia internacional. Por isso, como a economia brasileira sofreu uma queda em 2015 e 2016, observa-se que o baixo desempenho nacional interferiu no desempenho de São Bento do Sul, com a queda no PIB. Verifica-se a retomada da economia a partir de 2017, voltando ao patamar do PIB de R\$ 3,19 bilhões em 2019.

Gráfico 6 – PIB a preços correntes (milhões R\$) – 2002 a 2018 – São Bento do Sul (SC)

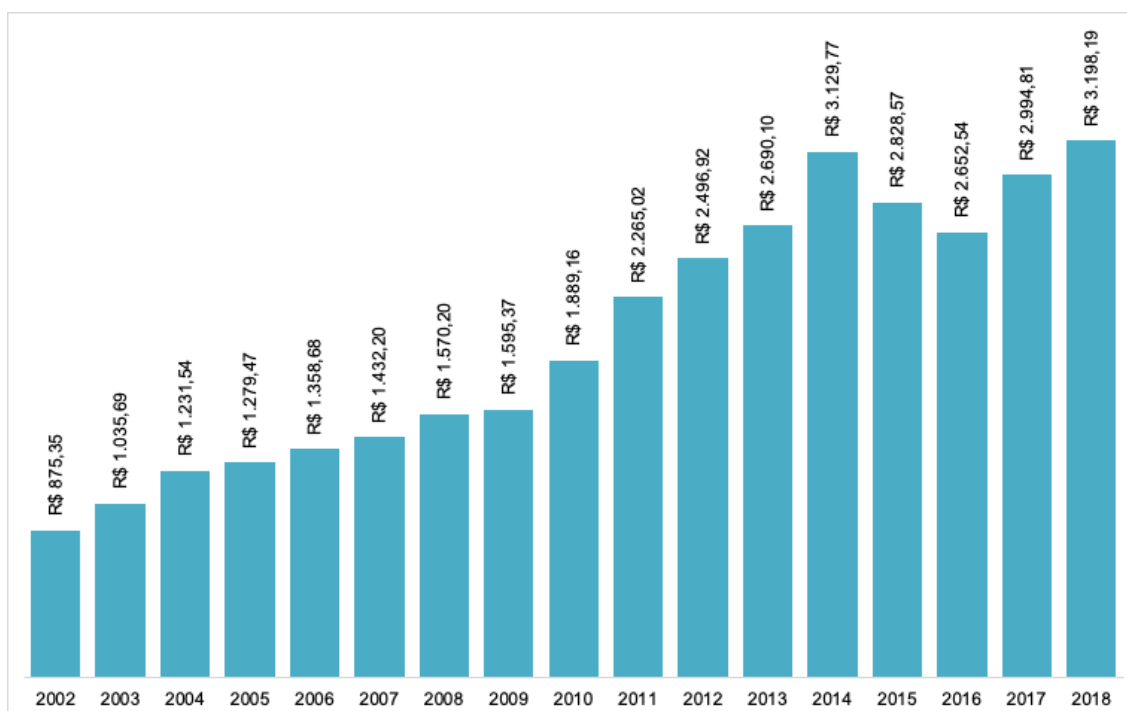

Fonte: IBGE (2021)

Os dados do Sebrae (2019) permitem dimensionar o cenário empresarial de São Bento do Sul. Em 2016 o município tinha 59 empresas de médio e grande porte, sendo a imensa maioria dos empreendimentos locais categorizados como microempresas. Importante ressaltar o papel dos pequenos, médios e grandes empreendimentos na geração de empregos: apesar de representarem apenas 6,9% dos empreendimentos, respondem por 71,4% dos empregos do município.

São Bento do Sul é o 8.º exportador de Santa Catarina. As indústrias da cidade venderam ao mercado internacional 1,6% do total exportado no estado. Os produtos mais comercializados foram móveis (43,5% de participação em Santa Catarina), tubos e perfis ocios de ferro ou aço (80,4% do estado) e madeira serrada (9,1% de participação em Santa Catarina). O faturamento das indústrias de São Bento do Sul, Campo Alegre e Rio Negrinho alcançou US\$ 165,161 milhões, o que representa um crescimento de 30% se comparado aos US\$ 126,664 milhões exportados em 2017 (FIESC, 2020).

Em relação à participação dos setores da economia no PIB de São Bento do Sul, o gráfico 7 apresenta a evolução de 2002 a 2018.

Gráfico 7 – Participação dos setores da economia no PIB (%) – 2002 a 2018
– São Bento do Sul (SC)

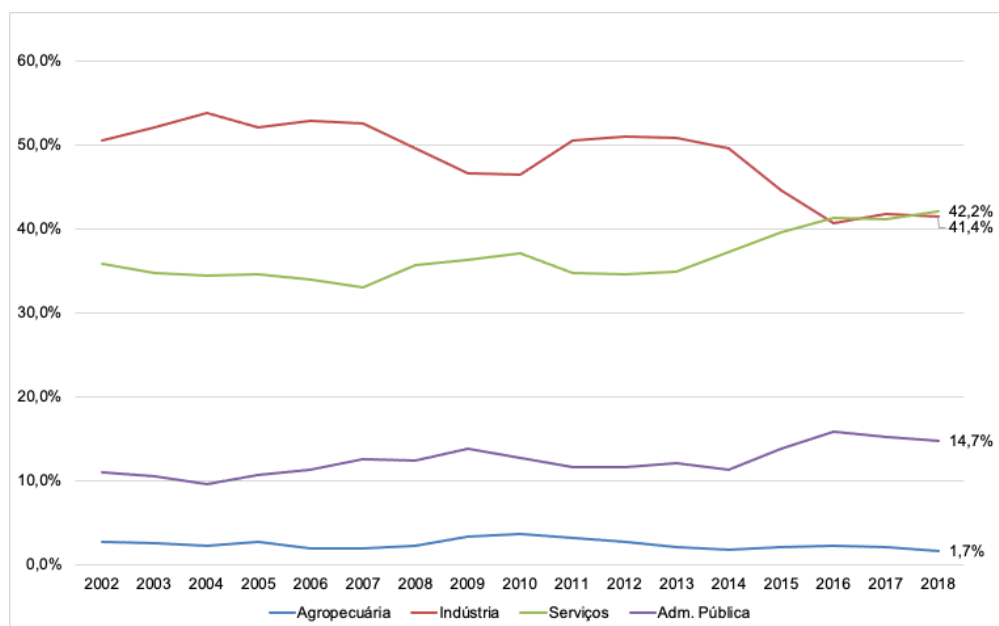

Fonte: IBGE (2021)

Os dados apresentados no gráfico 7 demonstram que o setor industrial, até 2014, era o mais importante para a economia de São Bento do Sul, sendo responsável pela participação de mais de 50% do PIB. No entanto, a partir de 2015, assim como ocorreu no Brasil, o setor de serviços avançou, apresentando um potencial crescimento no município de São Bento do Sul. Segundo a ACISBS (2021), diante do equilíbrio entre os setores, confirmou-se a diversificação econômica cada vez mais distribuída entre os segmentos, destacando o setor comercial com o aumento da participação relativa e ocupando a primeira posição na movimentação econômica. O município tem seis empresas em diferentes segmentos (metalurgia, higiene e limpeza, têxtil e confecções, móveis) que estão entre as 500 maiores do sul do Brasil, sendo a sexta cidade do estado de Santa Catarina com o maior número de empresas.

A matriz econômica diversificada, acompanhando a tendência mundial de crescimento econômico na área de serviços, viabiliza novos empreendimentos, gerando renda superior com o emprego de mão de obra qualificada, especialmente na área de inovação tecnológica, por meio da consolidação do Parque Científico e Tecnológico (ACISBS, 2021).

No tocante ao pessoal ocupado, o gráfico 8 demonstra os dados numéricos correspondentes e o quanto representam em relação à população total.

Gráfico 8 – Pessoal ocupado – 2008 a 2019 – São Bento do Sul (SC)

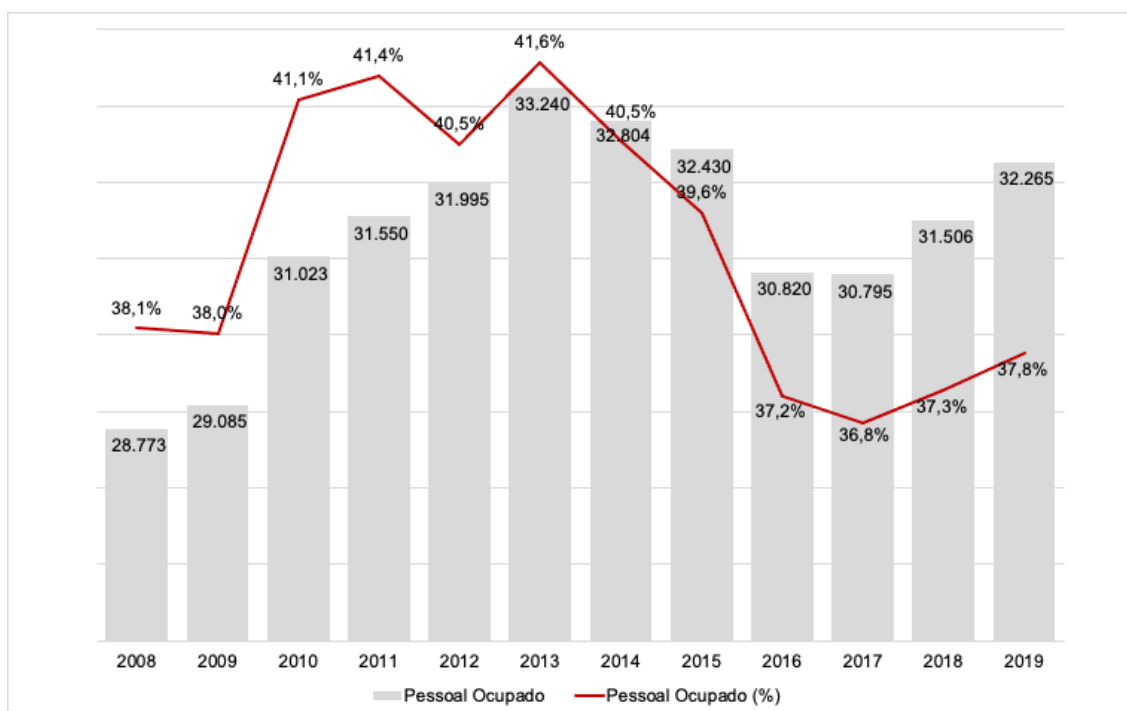

Fonte: IBGE (2021)

Os números de São Bento do Sul referentes ao pessoal ocupado acompanharam o seu PIB, com crescimento de 2008 a 2013, passando de 28.773 (2008) para 33.240 (2013), o que corresponde a 41% do total da população residente no município. No entanto, a partir de 2014, esse número caiu até 2017, atingindo o menor nível de ocupação para o período de análise, com 36%. Apesar da retomada em 2018 e 2019, com número absoluto de 32.265 pessoas ocupadas, proporcionalmente em relação à população total, representa 37,8%. Em relação ao número de empresas registradas, de 2008 a 2019, segundo o IBGE (2021), não apresentou oscilações significativas, finalizando o período de análise em 3.487 empresas. Em relação a renda e ocupação, verifica-se no gráfico 9 a média do salário mensal familiar, no período de 2008 a 2020.

Gráfico 9 – Salário médio mensal – 2008 a 2020 – São Bento do Sul (SC)

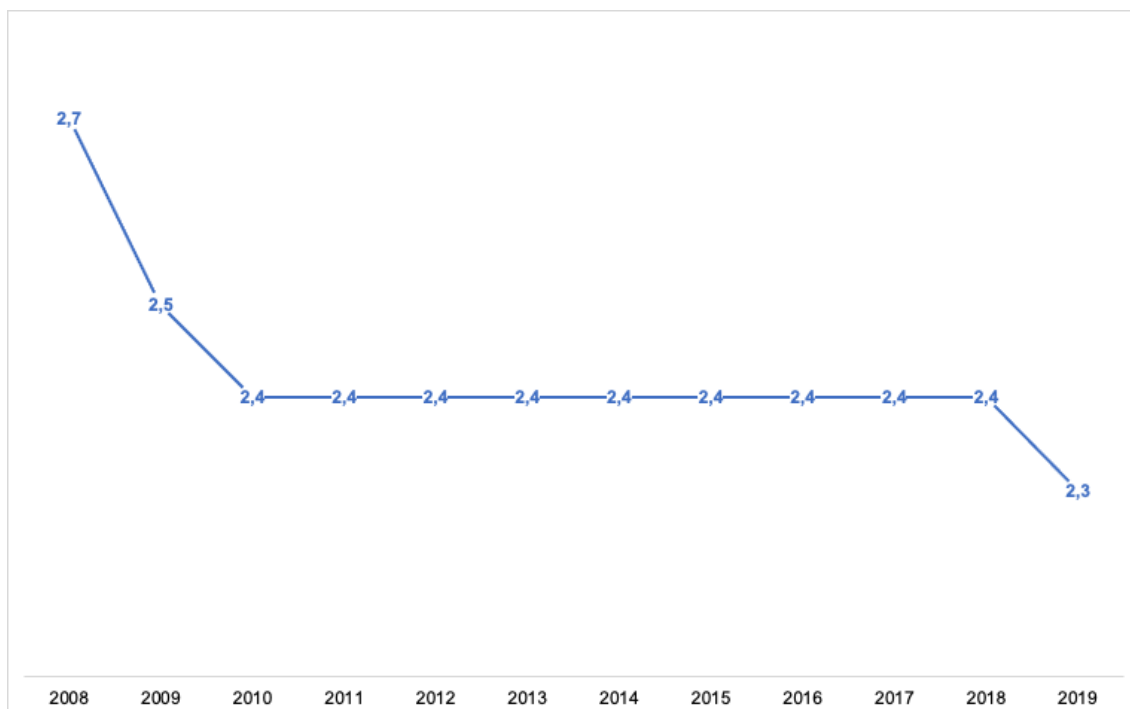

Fonte: IBGE (2021)

O gráfico 9 mostra que a média de salários por família em São Bento do Sul, em 2019, foi de 2,3 salários mínimos, o que, a preços de 2021, corresponde a R\$ 2.530,00 por mês. Observa-se que há uma queda mais significativa de 2008 a 2010, passando de 2,7 salários mínimos (2008) para 2,4 salários mínimos (2010). É importante registrar que, mesmo com a queda do pessoal ocupado, a renda média da família são-bentense tem permanecido praticamente constante.

E, em relação ao número de estudantes no ensino médio, o gráfico 10 apresenta o total de alunos matriculados em relação ao período letivo e à evolução nos últimos anos.

Gráfico 10 – Estudantes do ensino médio – n.º de alunos matriculados por ano – 2008 a 2020 – São Bento do Sul (SC)

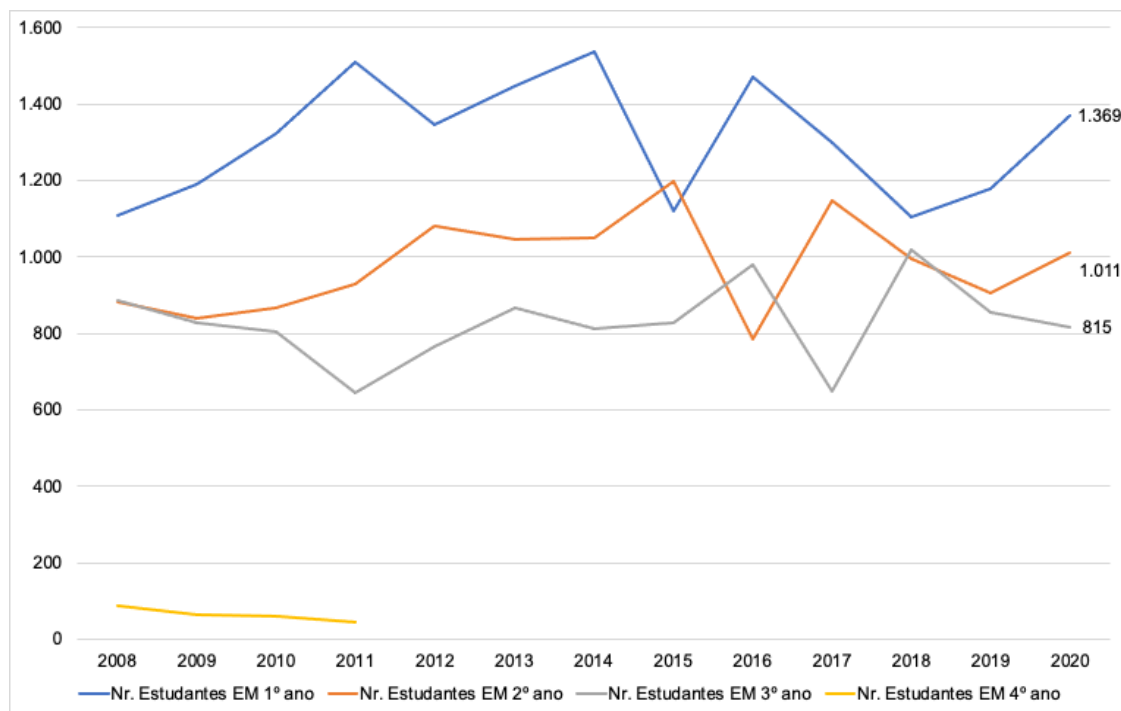

Fonte: IBGE (2021)

Nota-se no gráfico 10 que ocorreu pouca variação no número de estudantes matriculados no ensino médio, ficando o total de matrículas na média de 3.000 alunos. O ano de 2020 apresentou 1.369 alunos no 1.º ano, 1.011 no 2.º ano e 815 no 3.º ano do ensino médio.

1.4.1.3 São Francisco do Sul (SC)

São Francisco do Sul é a terceira cidade mais antiga do Brasil – a ilha foi descoberta em 1504. Em 15 de abril de 1847 recebeu o título de cidade. Com a construção da rede ferroviária, a região teve um forte impulso de desenvolvimento. A importância dos trens para a economia de São Francisco do Sul mantém-se até hoje, já que neles os produtos do município são transportados até o porto. No século XX a localização do porto mudou, permitindo maior movimento de navios (SEBRAE, 2019).

Em princípio a região foi colonizada e povoada como posição estratégica de controle territorial do Império. Nas suas terras foi instaurada uma monocultura escravista para cultivo de mandioca e produção de farinha, e sua maior parte era destinada ao centro imperial. A tradição marítima e pesqueira desenvolveu-se na produção de peixe seco. Com o fim do ciclo agrário, que coincide com a abolição da escravatura, ocorreu o surgimento da atividade portuária na primeira década do século XX. As primeiras instalações aduaneiras encontravam-se no perímetro do atual Centro Histórico. A partir

da segunda metade do século passado, com as novas instalações, a atividade portuária estabeleceu-se como principal atividade econômica do município (PREFEITURA MUNICIPAL DE SÃO FRANCISCO DO SUL, 2021).

São Francisco do Sul destaca-se, economicamente, pela presença do quinto maior porto brasileiro em movimentação de contêineres, cuja atividade responde por mais de 70% da renda do município, com significativos reflexos para o turismo, comércio e serviços (SEBRAE, 2019g).

Segundo o IBGE (2021p), São Francisco do Sul estima ter uma população de 54.751 pessoas em 2021, o que corresponde a uma densidade demográfica de 85 hab/km². Ficou em 14.º lugar no *ranking* do PIB de Santa Catarina em 2018, com o valor de quase R\$ 4,1 bilhões. O gráfico 11 mostra o PIB do município de 2002 a 2018, a preços correntes em milhões de R\$.

No gráfico 11 nota-se que o PIB de São Francisco do Sul apresenta um crescente contínuo e constante entre os anos de 2002 e 2018, passando de R\$ 555 milhões (2002) para R\$ 4,1 bilhões (2018).

Gráfico 11 – PIB a preços correntes (milhões R\$) – 2002 a 2018 – São Francisco do Sul (SC)

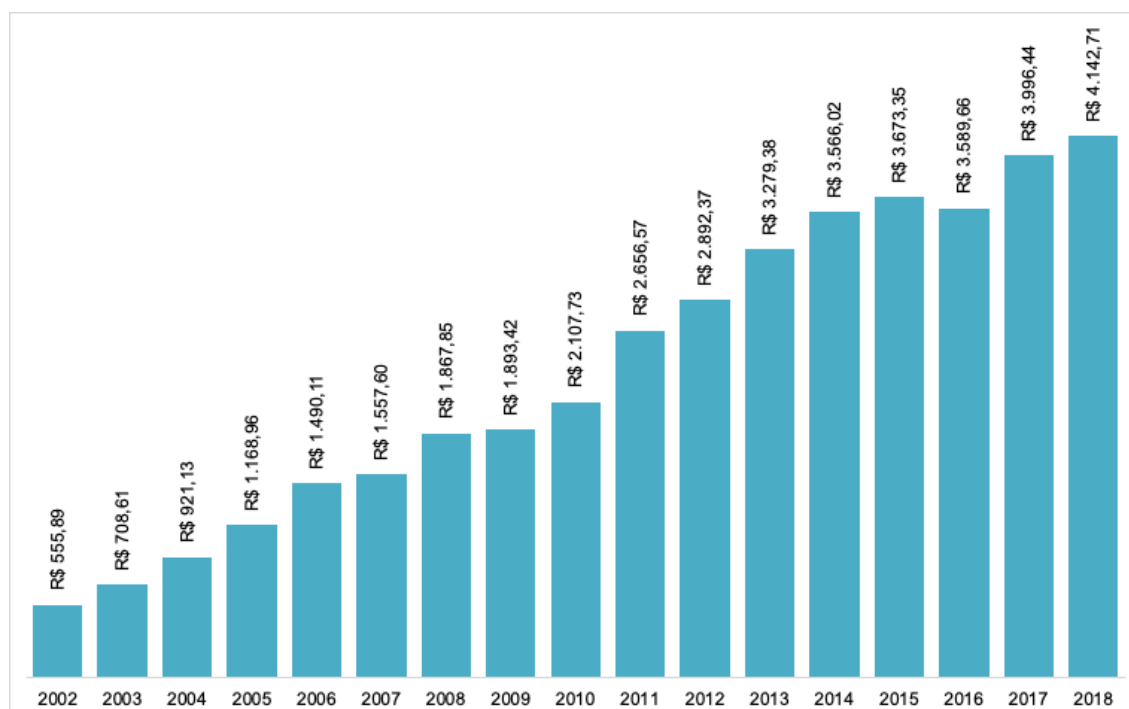

Fonte: IBGE (2021)

Um fator determinante para o crescimento do PIB de São Francisco do Sul é o seu porto e as demais atividades econômicas relacionadas a ele. Em 2019 o Porto de São Francisco do Sul consolidou-se como o maior em movimentação de cargas em Santa Catarina. É considerado pela Agência Nacional de Transportes Aquaviários (Antaq) o 6.º em qualidade ambiental entre os portos públicos do país e o 7.º maior do Brasil em volume de carga geral. Além disso, ocupa a quinta posição nacional em movimentação de fertilizantes (PORTO DE SÃO FRANCISCO DO SUL, 2021).

Exemplo disso é o terminal da empresa Terlogs Terminal Marítimo Ltda., o qual pode armazenar 2,6 milhões de toneladas de produtos agrícolas a granel. A empresa firmou um contrato com a América Latina Logística (ALL), dando a ela exclusividade no transporte de toda a carga do terminal por um período de 23 anos a partir de 2005 (INVESTIMENTO, 2005). Destaca-se também o grande aumento no comércio da cidade durante o período de alta temporada, quando acontece o maior número de vendas entre os meses de dezembro e fevereiro.

Em relação à participação dos setores da economia no PIB de São Francisco do Sul, o gráfico 12 apresenta a evolução de 2002 a 2018.

Gráfico 12 – Participação dos setores da economia no PIB (%) – 2002 a 2018
– São Francisco do Sul (SC)

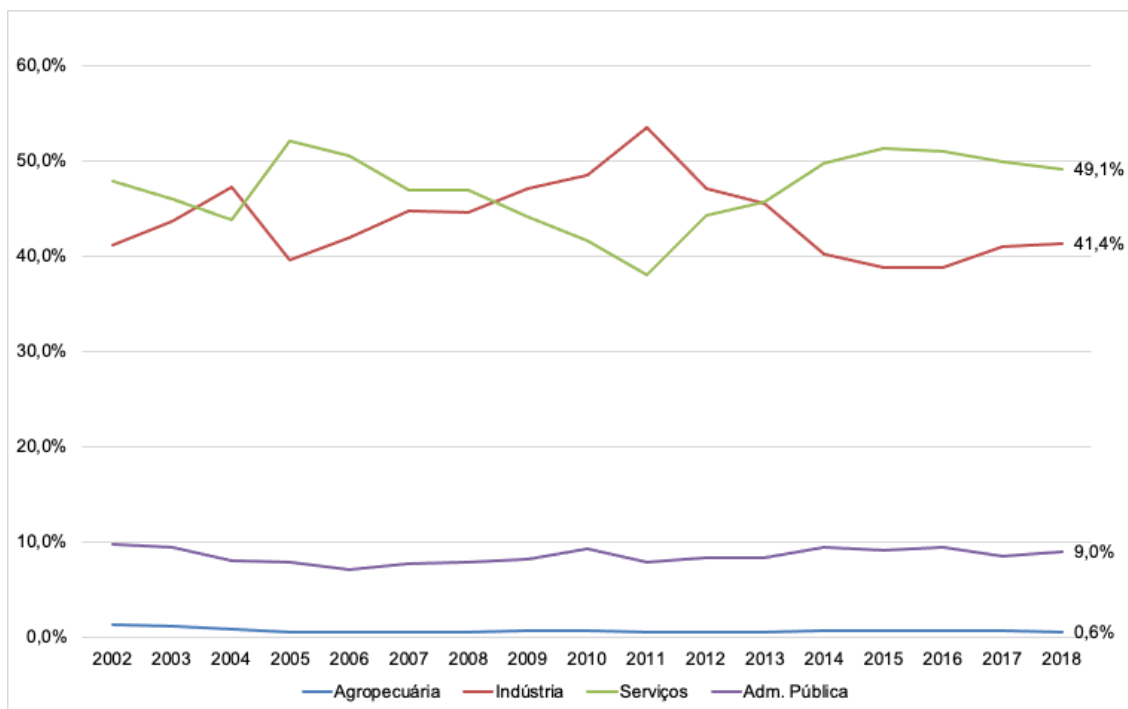

Fonte: IBGE (2021)

Os dados apresentados no gráfico 12 demonstram que o setor de serviços divide com a atividade industrial a participação do PIB de São Francisco do Sul. A economia portuária e logística é predominante no município, com o setor consolidado como corredor de exportação e importação de graneis. A atividade industrial de transformação também tem importante participação no incremento econômico da cidade, e o setor de serviços desenvolve-se por meio do turismo, principalmente no período de verão, em que a população flutuante chega a ser três vezes maior do que a população fixa. Cerca de 75% da economia de São Francisco do Sul vem da atividade portuária. O turismo representa 5% da economia da cidade (PREFEITURA MUNICIPAL DE SÃO FRANCISCO DO SUL, 2021).

Um dos grandes obstáculos que a cidade enfrenta é o acesso. Em uma entrevista para a colunista Estella Benetti (2019), do jornal NSC Total, o então prefeito afirmou que enquanto não houver a duplicação da BR-280 a cidade segue sofrendo impactos, como contêineres que não realizam mais o segmento para o Porto de São Francisco do Sul por conta do estrangulamento da BR-280. Relata nessa mesma entrevista que a cidade não consegue competir com os portos das cidades de Itapoá e Navegantes, pois, como o porto é público, os gastos são relativamente maiores do que nas cidades com porto privado. O prefeito ainda diz que, apesar dessa dificuldade com a BR-280, o porto não sofre grandes impactos econômicos; já o turismo, sim. São Francisco do Sul possui uma série de projetos de novos portos, projetos esses referentes a três terminais graneleiros,

à unidade de regaseificação de gás natural TGS e ao Porto Brasil Sul. Existe uma série de novas lojas, como a Havan, a qual foi inaugurada em agosto de 2019, e novos supermercados, como Komprão, Preceiro, Angeloni, intensificando a atividade de serviço/comércio.

Quanto ao pessoal ocupado, o gráfico 13 demonstra os dados numéricos correspondentes e o quanto representam em relação à população total.

Gráfico 13 – Pessoal ocupado – 2008 a 2019 – São Francisco do Sul (SC)

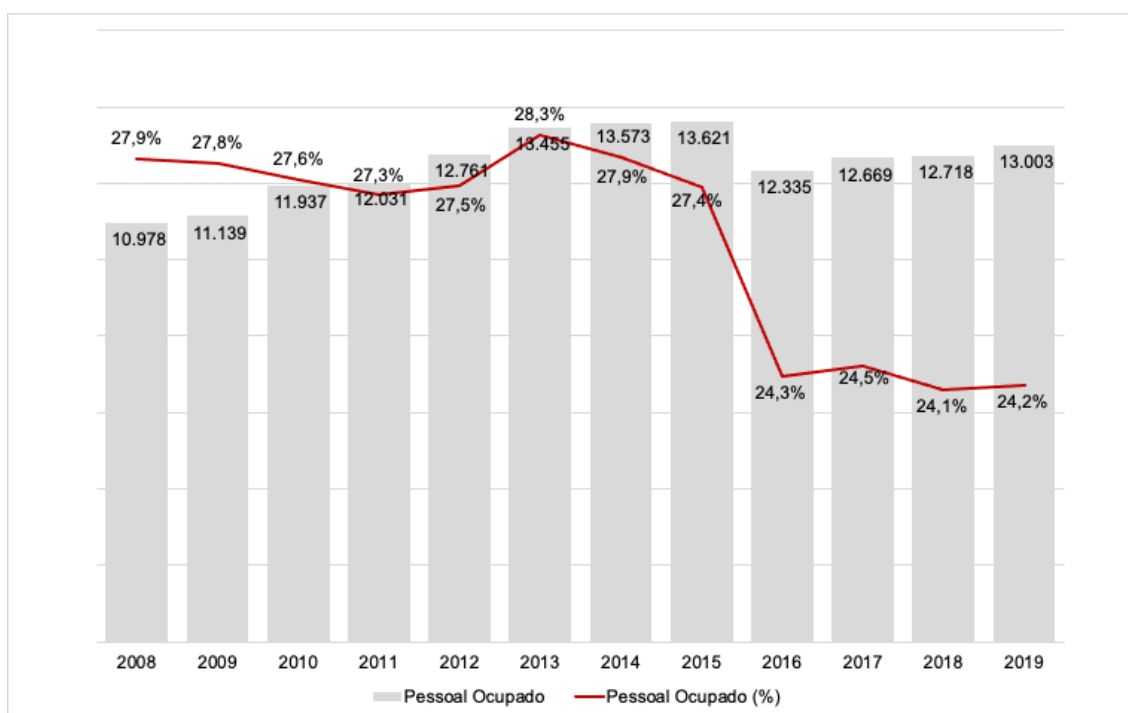

Fonte: IBGE (2021)

Em números absolutos, São Francisco do Sul vem apresentando crescimento de pessoal ocupado, passando de 10.978 (2008) para 13.003 (2019), com o maior índice em 2015, com mais de 13.600 pessoas ocupadas. Porém, quando se compara com a população total, a participação vem apresentando leve queda, tendo uma média de 26% da população total ocupada para o período de 2008 a 2019. Em relação ao número de unidades registradas como produtivas, São Francisco do Sul conta com 1.743 unidades em 2019, segundo o IBGE (2021).

Em relação a renda e ocupação, verifica-se no gráfico 14 a média do salário mensal familiar, no período de 2008 a 2020.

Gráfico 14 – Salário médio mensal – 2008 a 2019 – São Francisco do Sul (SC)

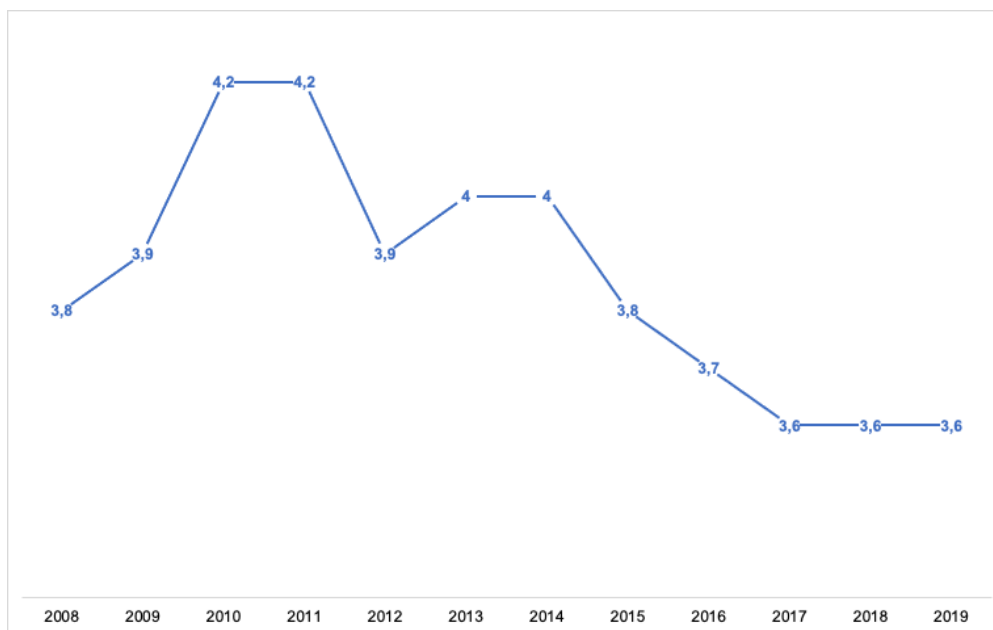

Fonte: IBGE (2021)

No gráfico 14 observa-se que São Francisco do Sul tem, entre os municípios da região, a maior média do salário médio mensal, com 3,6 salários mínimos em 2019, o que, a preços de 2021, corresponde a R\$ 3.960,00 por mês. No entanto, considerando o período de 2008 a 2019, esse é o menor valor, visto que São Francisco do Sul já teve uma média de 4,2 salários-mínimos como salário médio mensal.

Em relação ao número de estudantes no ensino médio, o gráfico 15 apresenta o total de alunos matriculados em relação ao período letivo e à evolução nos últimos anos.

Gráfico 15 – Estudantes do ensino médio – n.º de alunos matriculados por ano – 2008 a 2020 – São Francisco do Sul (SC)

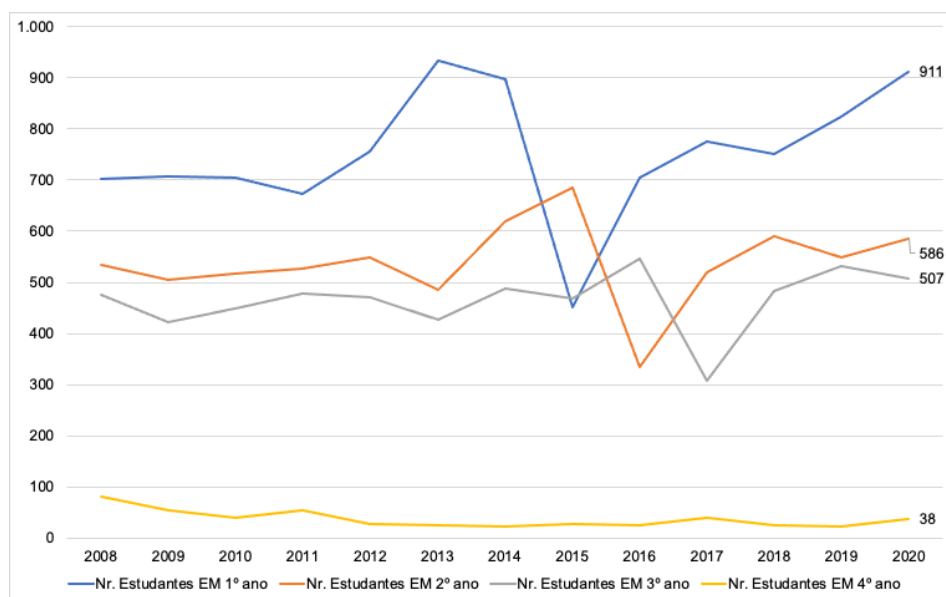

Fonte: IBGE (2021)

O gráfico 15 apresenta o número de estudantes matriculados no ensino médio, e é possível notar que o número de alunos matriculados no 1.º ano vem apresentando crescimento a partir de 2015 após ter registrado queda em relação a 2013. O ano de 2020 apresentou 911 alunos no 1.º ano, 586 no 2.º ano, 507 no 3.º ano e 38 no 4.º ano do ensino médio (este último corresponde ao ensino técnico).

1.4.1.4 Araquari (SC)

O município de Araquari está localizado na microrregião de base açoriana do norte de Santa Catarina, área da Baía da Babitonga, na planície formada pelos rios Parati e Itapocu. Tem como limites: ao norte, Joinville e São Francisco do Sul; ao sul, Guaramirim, São João do Itaperiú, Barra Velha; a oeste, Joinville e Guaramirim; e a leste, Balneário Barra do Sul. A sede do município está a 10 quilômetros da BR-101, nas margens da rodovia SC-280, que conduz ao Porto de São Francisco do Sul (PREFEITURA MUNICIPAL DE ARAQUARI, 2021).

O nome atual, Araquari, conferido em 1943, significa “Rio de Refúgio dos Pássaros” na língua tupi-guarani. O nome foi dado em função do canal que serve de divisa entre os municípios de Araquari e São Francisco do Sul, onde em seus banhados habitava expressiva quantidade de aves aquáticas.

Atualmente Araquari é um forte polo industrial de Santa Catarina. Segundo informações da prefeitura, Araquari tinha registrado em seu sistema, até o começo de 2018, 4.726 empresas. É um número considerável para um município de

aproximadamente 37 mil habitantes. Procuram Araquari empresas dos mais diferentes portes, desde microempreendedor individual até multinacionais estrangeiras. As maiores são a coreana Hyosung e a montadora alemã BMW (PREFEITURA MUNICIPAL DE ARAQUARI, 2021).

Segundo o IBGE (2021), Araquari estima ter uma população de 40.890 pessoas em 2021, o que corresponde a uma densidade demográfica de 65 hab/km². Ficou em 13.º lugar no *ranking* do PIB de Santa Catarina em 2018, com o valor de R\$ 4,15 bilhões. O gráfico 16 mostra o PIB do município de 2002 a 2018, a preços correntes em milhões de R\$.

No gráfico 16 nota-se que o PIB de Araquari apresentou um crescimento significativo, com destaque especial para os anos a partir de 2014.

A principal atividade econômica de Araquari durante muitos anos foi a agricultura. Arroz, banana e maracujá ditavam a economia do município, porém, nos últimos anos, esse cenário tem mudado consideravelmente. Araquari virou grande polo industrial. Por ter um metro quadrado de terra mais barato quando comparado aos municípios vizinhos e contar com acesso às rodovias federais (BR-101 e BR-280), tem recebido empresas de diferentes portes (COM CRESCIMENTO, 2019).

Gráfico 16 – PIB a preços correntes (milhões R\$) – 2002 a 2018 – Araquari (SC)

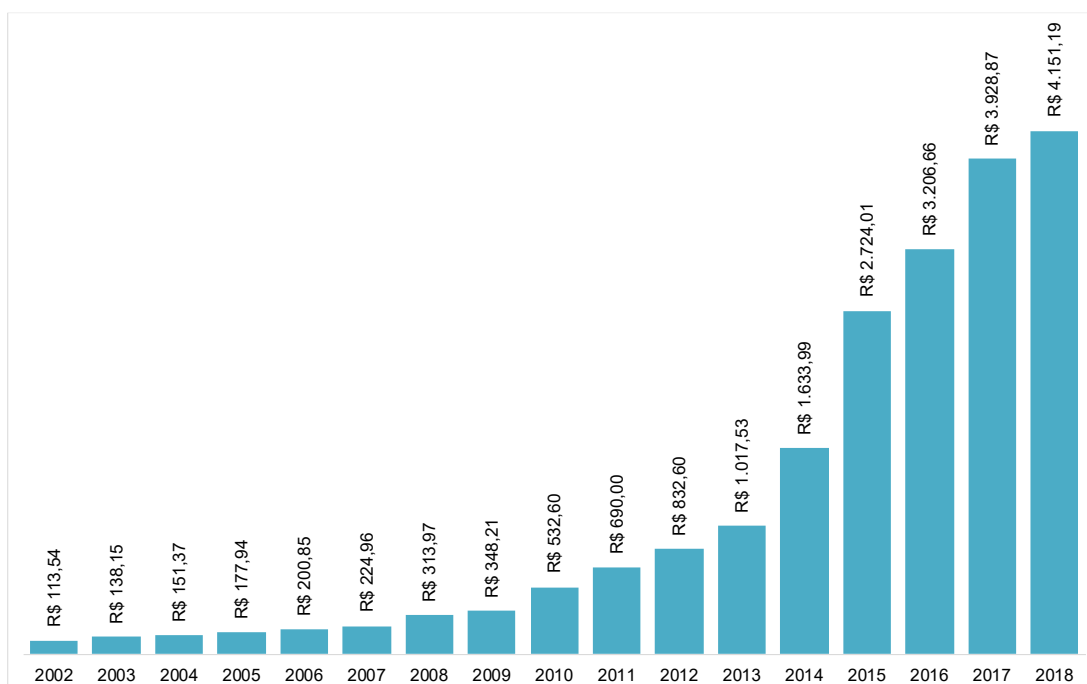

Fonte: IBGE (2021)

Em relação à participação dos setores da economia no PIB de Araquari, o gráfico 17 apresenta a evolução de 2002 a 2018.

Gráfico 17 – Participação dos setores da economia no PIB (%) – 2002 a 2018
– Araquari (SC)

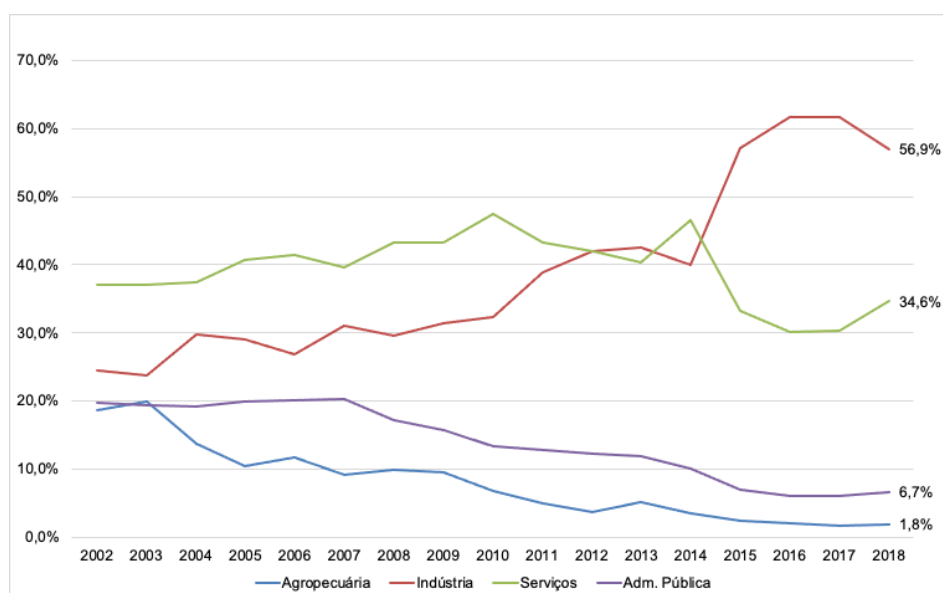

Fonte: IBGE (2021)

Os dados apresentados no gráfico 17 evidenciam o salto do setor industrial na participação do PIB de Araquari a partir de 2014, ano em que a montadora BMW se instalou no município, com investimento inicial de R\$ 600 milhões. Atualmente, somente essa fábrica já investiu mais de R\$ 1,1 bilhão, incentivando a geração de emprego e, principalmente, a vinda de outras empresas. Somando a vinda da montadora com outra gigante do ramo de fibras têxteis, a Hyosung, o PIB de Araquari registrou a taxa de crescimento de 1.192% entre os anos de 2009 e 2018. Isso tem atraído empresas de vários portes. Ainda em 2019, segundo o G1 (O POTENCIAL..., 2019), a TVH da Bélgica, empresa atacadista de peças agrícolas e industriais, construiu um armazém de centro de distribuição que ocupa quase 3 mil m² e tem capacidade de estocar mais de 30 mil itens. A TVH investiu mais de R\$ 10 milhões para a construção do novo centro de distribuição.

Quanto ao pessoal ocupado, o gráfico 18 demonstra os dados numéricos correspondentes e o quanto representam em relação à população total.

Gráfico 18 – Pessoal ocupado – 2008 a 2019 – Araquari (SC)

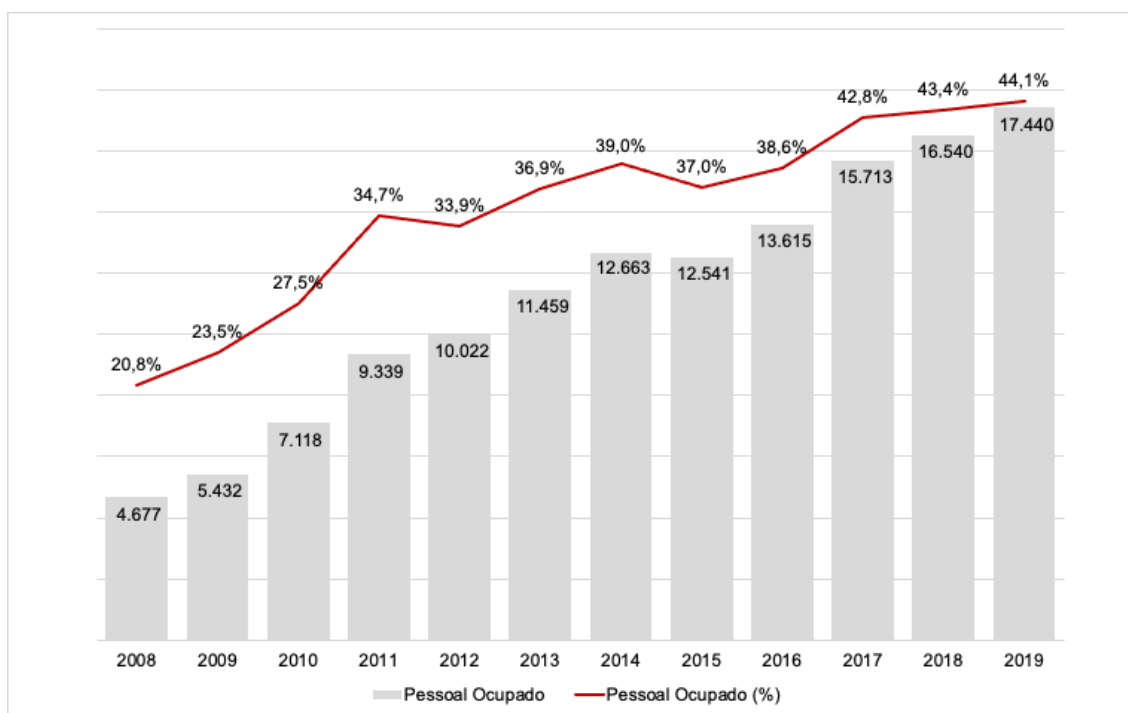

Fonte: IBGE (2021)

Nota-se aumento de 273% no número de pessoal ocupado em 12 anos, passando de 4.677 (2008) para 17.440 (2019), fato explicado pela instalação de grandes empresas em Araquari. Não somente elas são responsáveis por esse incremento, mas também a instalação de outras empresas que compõem a cadeia produtiva. Em 2008 Araquari tinha registrado no IBGE (2021a) 574 empresas, passando para 2.017 em 2019. Quando analisado o percentual da população total de Araquari que está ocupada, observa-se aumento de 20% (2008) para 44% (2019). Em relação a renda e ocupação, verifica-se no gráfico 19 a média do salário mensal familiar, no período de 2008 a 2020.

Gráfico 19 – Salário médio mensal – 2008 a 2019 – Araquari (SC)

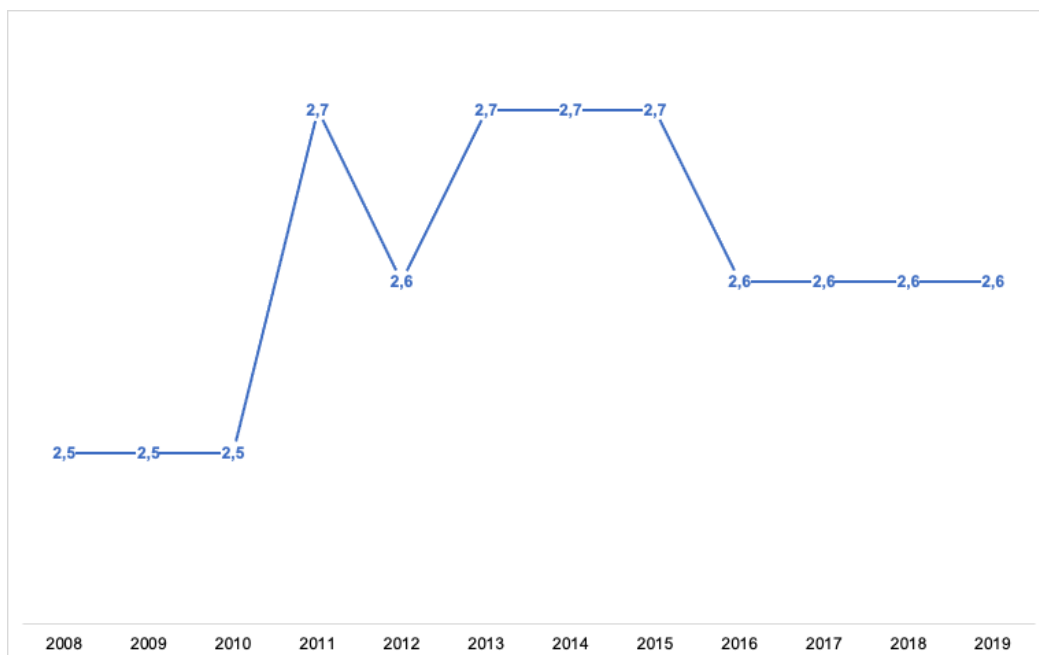

Fonte: IBGE (2021)

O gráfico 19 demonstra que a média de salários por família em Araquari é de 2,6 salários mínimos, o que, a preços de 2021, corresponde a R\$ 2.860,00 por mês. Assim como as empresas contribuíram para o PIB, observa-se que, a partir de 2010, a renda do município também teve o incremento.

Em relação ao número de estudantes no ensino médio, o gráfico 20 apresenta o total de alunos matriculados em relação ao período letivo e à evolução nos últimos anos.

Gráfico 20 – Estudantes do ensino médio – n.º de alunos matriculados por ano – 2008 a 2020 – Araquari (SC)

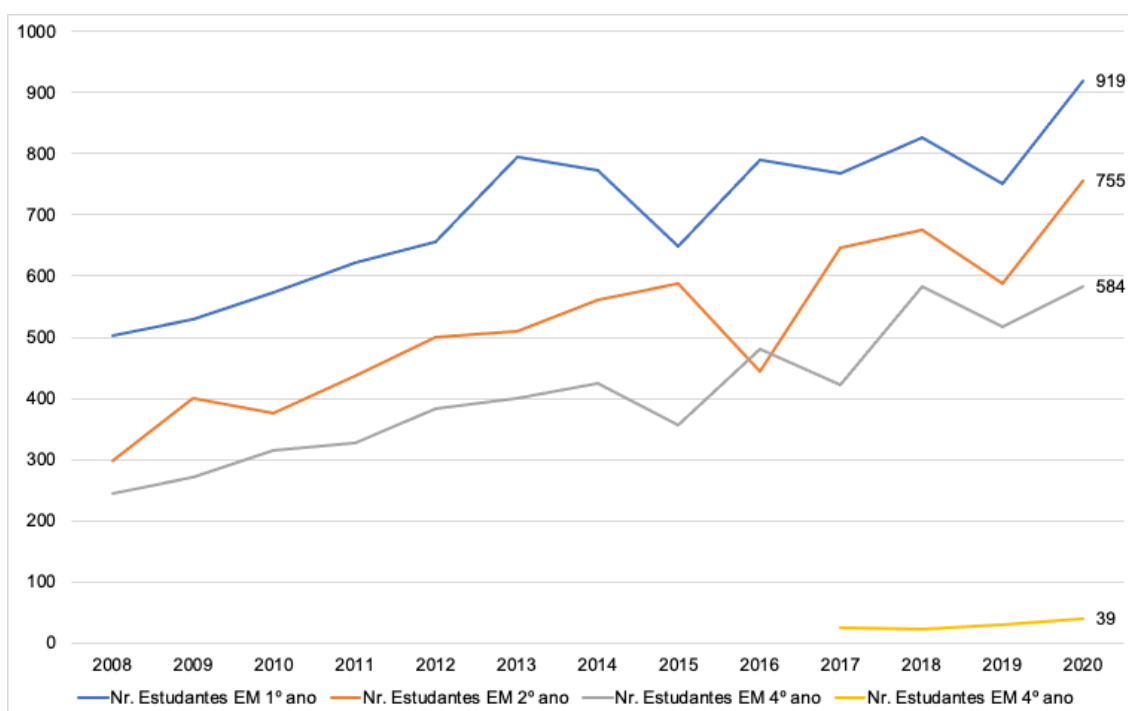

Fonte: IBGE (2021)

O gráfico 20 evidencia aumento no número de estudantes matriculados no ensino médio, passando de 1.045 em 2008 para 2.297 em 2020. Observa-se que nos três níveis do ensino médio, a partir de 2011, há um crescimento de alunos matriculados.

1.4.1.5 Barra Velha (SC)

Barra Velha é um balneário bastante procurado por veranistas, pela beleza de suas praias, bem como pela sua boa infraestrutura e localização. O município está localizado ao lado da rodovia BR-101, a 50 km de Joinville. No período de veraneio recebe mais de 80 mil visitantes em busca das sete praias em mais de 20 km de orla. Foi colonizado por açorianos e era considerado o porto de pesca de baleias no início do século XIX. A região próxima a Barra Velha e hoje conhecida por Armação era o grande hábitat das baleias (GOVERNO DE SANTA CATARINA, 2021).

Segundo Sebrae (2019a), a economia de Barra Velha tem como base o setor de serviços, especialmente o turismo. Recebe eventos nacionais, estaduais e municipais, movimentando o local e incentivando a prática de esportes. Destaca-se a Festa Nacional do Pirão, que ocorre durante a semana de 7 de setembro. Outro evento importante é a Festa do Divino Espírito Santo, principal festividade folclórica e religiosa de Barra Velha.

Segundo o IBGE (2021c), Barra Velha estima ter uma população de 30.539 pessoas em 2021, o que corresponde a uma densidade demográfica de 159 hab./km². Ficou em 41.º lugar no *ranking* do PIB de Santa Catarina em 2018, com o valor de R\$ 1,4 milhão. O gráfico 21 mostra o PIB do município de 2002 a 2018, a preços correntes em milhões de R\$.

Gráfico 21 – PIB a preços correntes (milhões R\$) – 2002 a 2018 – Barra Velha (SC)

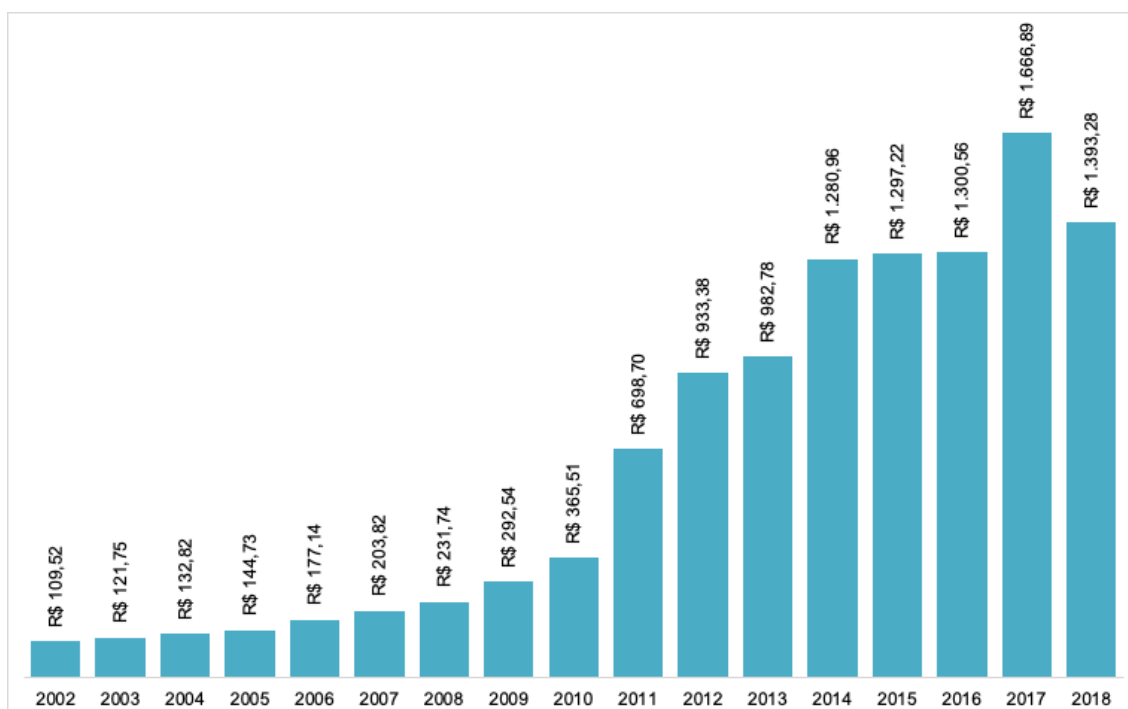

Fonte: IBGE (2021)

No gráfico 21 pode-se observar que o PIB de Barra Velha apresentou um crescimento significativo a partir de 2011, com destaque para o ano de 2017.

Como já mencionado, a principal atividade econômica do município de Barra Velha é o turismo. Por isso, tem recebido muitos investimentos no setor imobiliário. No entanto, pela sua proximidade com os municípios de Joinville, Jaraguá do Sul e Araquari e por estar às margens da BR-101, Barra Velha tem se tornado uma opção para as empresas de logística e distribuição. Em 2010 foi inaugurada a loja de departamentos Havan, que conta também com o seu centro de distribuição, o que justifica o aumento do PIB em 2011 (21.^a LOJA, 2010).

Em relação à participação dos setores da economia no PIB de Barra Velha, o gráfico 22 apresenta a evolução de 2002 a 2018.

Gráfico 22 – Participação dos setores da economia no PIB (%) – 2002 a 2018
– Barra Velha (SC)

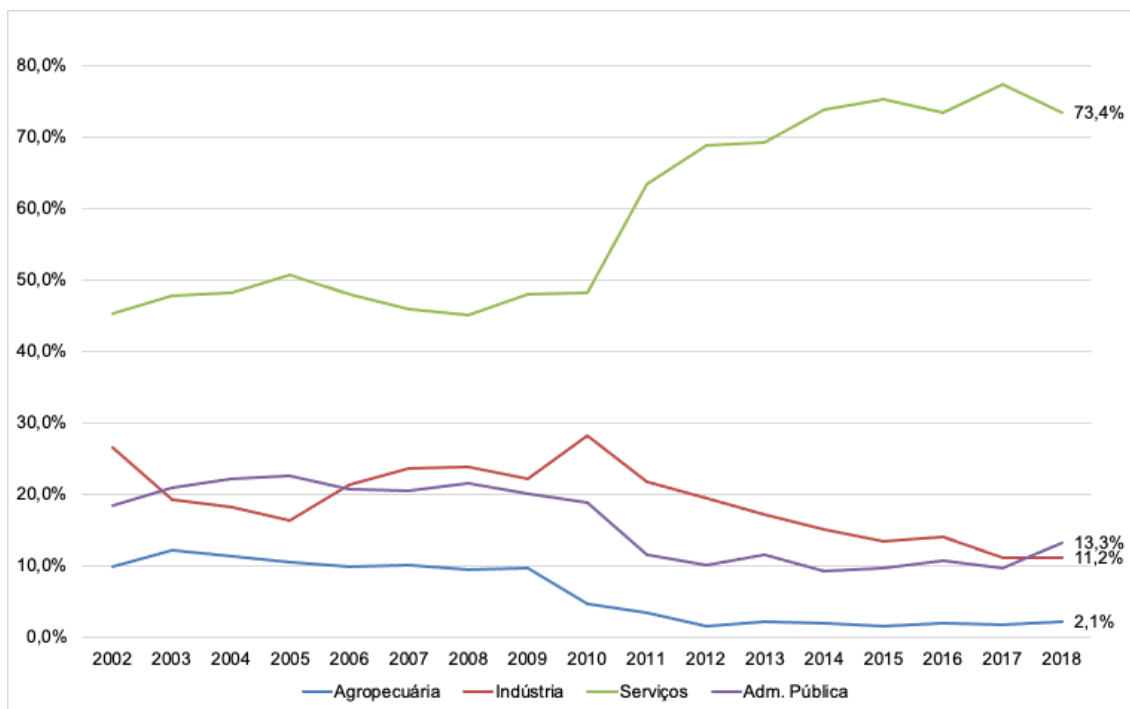

Fonte: IBGE (2021)

Os dados apresentados no gráfico 22 destacam o setor de serviços no PIB de Barra Velha. É possível observar o salto que o setor deu em participação a partir de 2010, justificado com a loja de departamentos Havan.

Quanto ao pessoal ocupado, o gráfico 23 demonstra os dados numéricos correspondentes e o quanto representam em relação à população total.

Gráfico 23 – Pessoal ocupado – 2002 a 2019 – Barra Velha (SC)

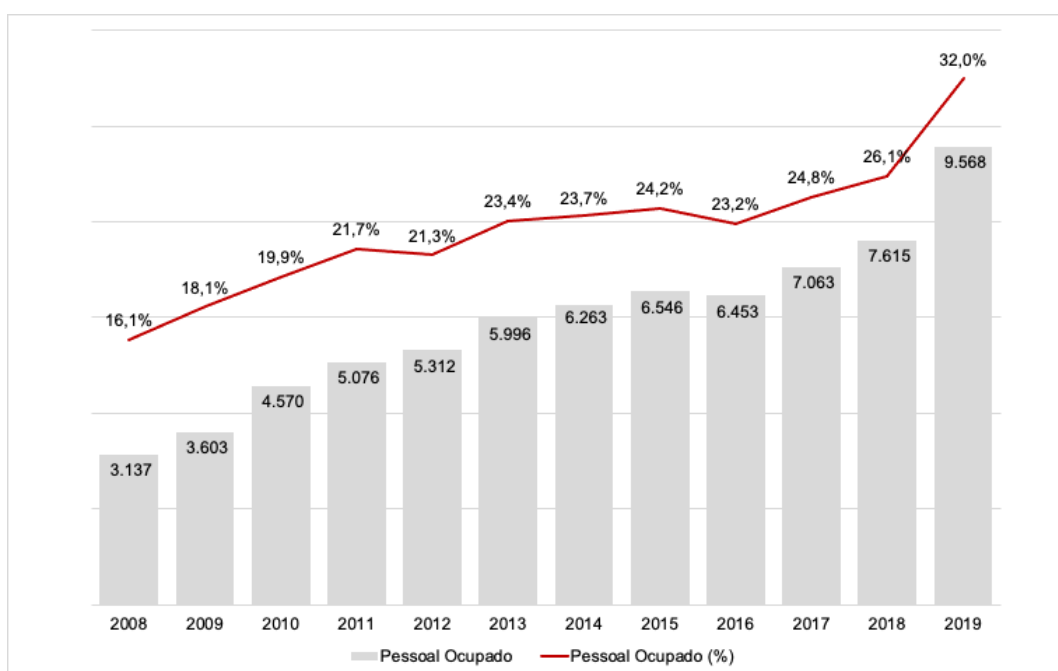

Fonte: IBGE (2021)

Nota-se aumento de 205% no número de pessoal ocupado, passando de 3.137 (2008) para 9.568 (2019) pessoas, fato explicado pela instalação da Havan e das demais empresas de logística no município. Em 2008 Barra Velha tinha registrado no IBGE (2021c) 766 empresas, passando para 1.231 empresas em 2019. Quando analisado o percentual da população total de Barra Velha que está ocupada, observa-se aumento de 16% (2008) para 32% (2019). Em relação a renda e ocupação, verifica-se no gráfico 24 a média do salário mensal familiar, no período de 2008 a 2020.

O gráfico 24 mostra que a média de salários por família em Barra Velha é de 2,3 salários mínimos, o que, a preços de 2021, corresponde a R\$ 2.530,00 por mês.

Gráfico 24 – Salário médio mensal – 2008 a 2019 – Barra Velha (SC)

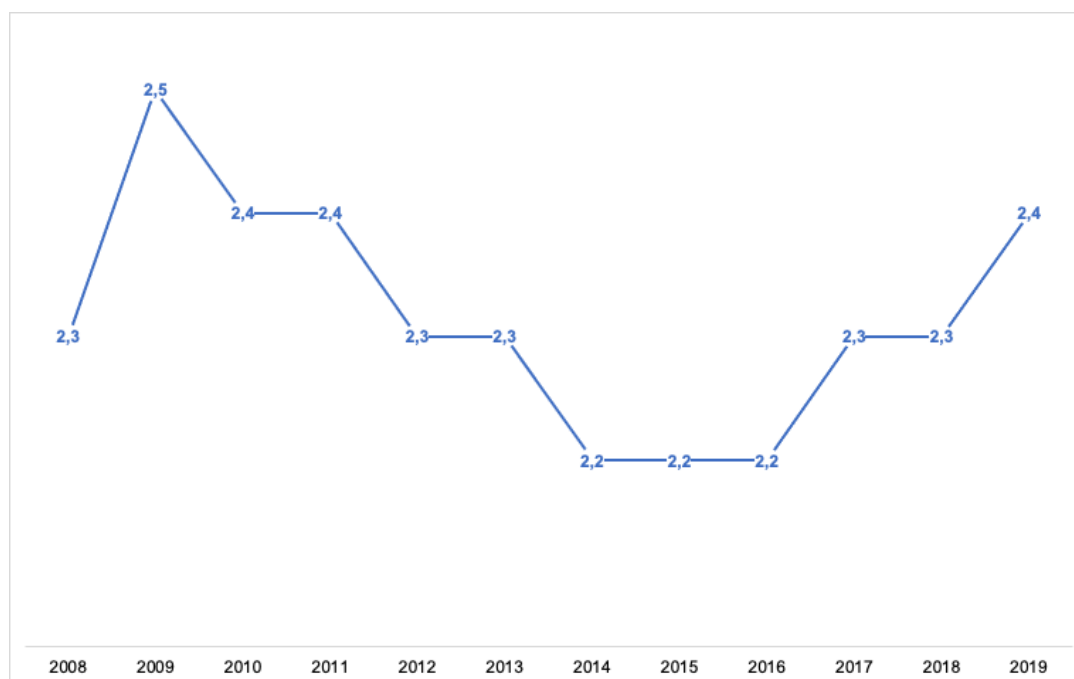

Fonte: IBGE (2021)

Em relação ao número de estudantes no ensino médio, o gráfico 25 apresenta o total de alunos matriculados em relação ao período letivo e à evolução nos últimos anos.

Gráfico 25 – Estudantes do ensino médio – n.º de alunos matriculados por ano – 2008 a 2020 – Barra Velha (SC)

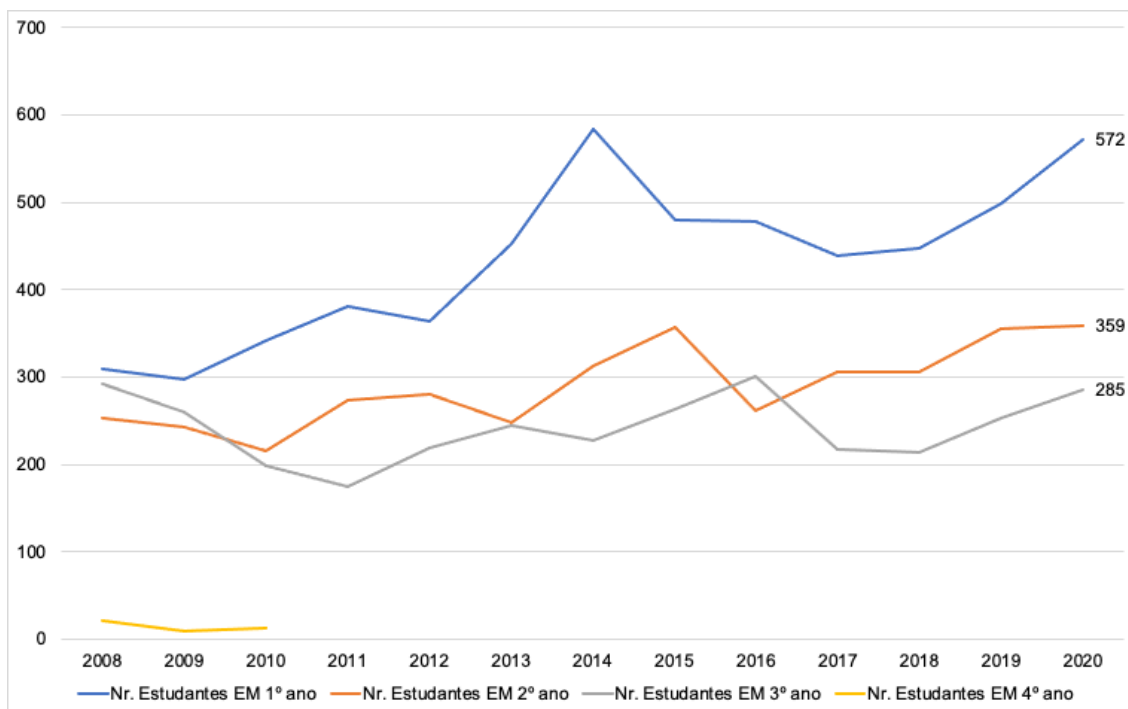

Fonte: IBGE (2021)

O gráfico 25 evidencia que há aumento no número de estudantes matriculados no 1.º ano do ensino médio, passando de 310 em 2008 para 499 em 2020. No entanto, a partir do 2.º ano do ensino médio, observa-se uma estabilidade no número de matrículas, com 359 no 2.º ano e 285 no 3.º ano, em 2020.

1.4.1.6 Garuva (SC)

O primeiro registro de colonização de Garuva foi no século XIX, em 1841. Garuva fazia parte da vila de São Francisco do Sul, localizada na Península do Say, na Província de Santa Catarina. Em 1963 o município desmembrou-se de São Francisco do Sul por meio da Lei n.º 953/63. Atualmente o território de Garuva abrange as localidades de: Três Barras, Barrancos, Palmital, Sol Nascente, Baraharas, Mina Velha, Caovi, Garuva Acima, São João Abaixo, Bom Futuro, Rio Turvo, Urubuquara, Say Guaçu e Quiriri (CÂMARA MUNICIPAL DE GARUVA, 2021).

A região é conhecida principalmente pelo plantio de banana, porém possui grande plantação de arroz e mandioca. Na questão turística recentemente está ocorrendo um crescimento, tendo como atração turística nas encostas da serra a criação de trutas e no sopé da montanha, contando com pesque-pague, parque aquático e pousadas (CÂMARA MUNICIPAL DE GARUVA, 2021).

Garuva apresenta atualmente uma economia diversificada, com empresas e

indústrias de diferentes segmentos, e conta com crescimento no setor de comércio e serviços. No aspecto industrial, Garuva destaca-se na atividade de metalomecânica, metalurgia, agroindústrias, madeireiras, entre outras, e está em grande ascensão na implantação de complexos logísticos, industriais e retroportuários, em função da sua proximidade com Joinville, Curitiba (PR) e Itapoá, onde está instalado o porto (PREFEITURA MUNICIPAL DE GARUVA, 2021).

Segundo o IBGE (2021), Garuva estima ter uma população de 18.816 pessoas em 2021, o que corresponde a uma densidade demográfica de 29 hab/km². Ficou em 48.º lugar no *ranking* do PIB de Santa Catarina em 2018, com valor de um pouco mais de R\$ 1 milhão. O gráfico 26 mostra o PIB do município de 2002 a 2018 a preços correntes em milhões de R\$.

No gráfico 26 pode-se observar que o PIB de Garuva apresentou um crescimento contínuo de 2002 a 2009, porém teve aumento mais significativo a partir de 2010. É relevante destacar que a partir desse ano começou a instalação do Porto Itapoá, município vizinho, que está ajudando no aquecimento da economia de Garuva. Assim como ocorre com o município de Itapoá, sendo impactado pela queda da atividade internacional, quando a economia mundial recuou 0,2%, impactando diretamente na movimentação do comércio internacional e, conseqüentemente, no porto, o desempenho do PIB de Garuva também teve recuo em 2015 e 2016.

Gráfico 26 – PIB a preços correntes (milhões R\$) – 2002 a 2018 – Garuva (SC)

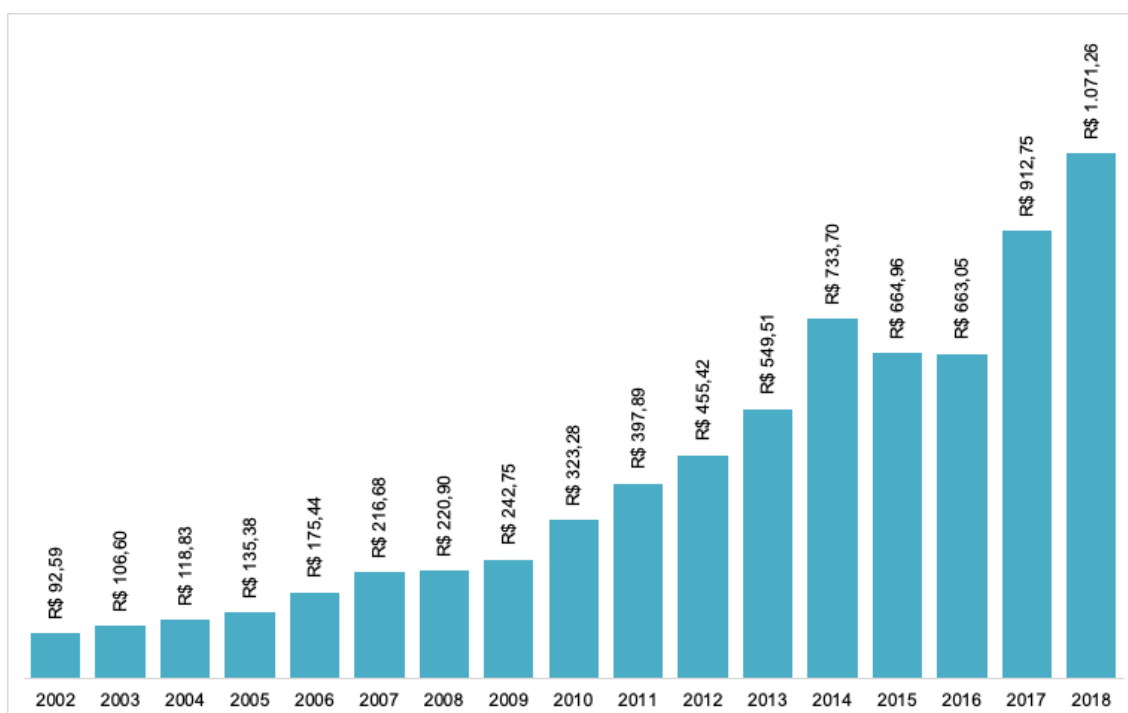

Fonte: IBGE (2021)

Em relação à participação dos setores da economia no PIB de Garuva, o gráfico 27 apresenta a evolução de 2002 a 2018.

Gráfico 27 – Participação dos setores da economia no PIB (%) – 2002 a 2018 – Garuva (SC)

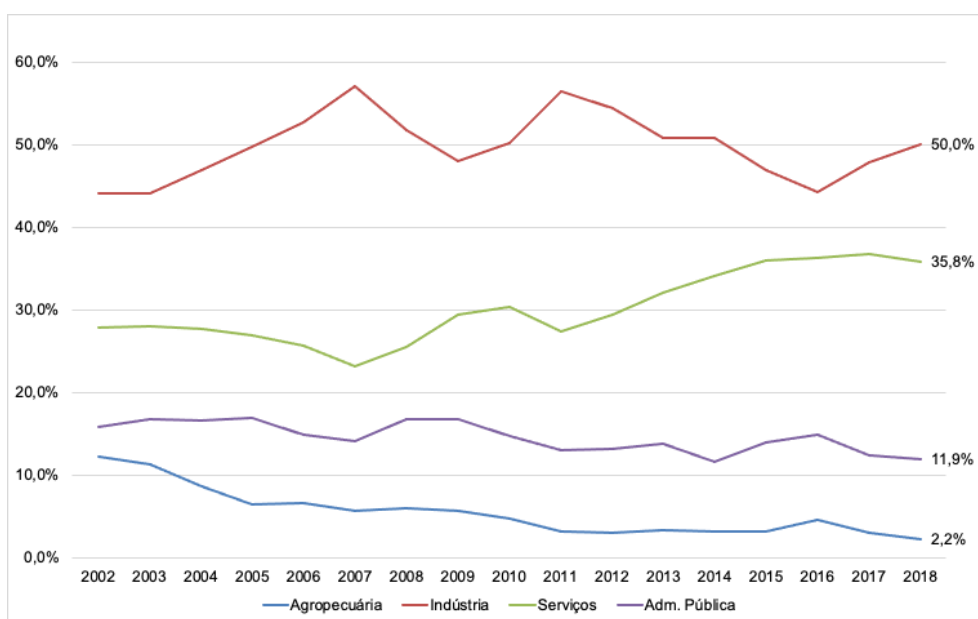

Fonte: IBGE (2021)

Os dados apresentados no gráfico 27 destacam o setor da indústria no PIB de Garuva, que sempre foi o principal ramo da geração de renda do município. Desde 2000 a maior empresa instalada em Garuva, a Marcegaglia, do setor siderúrgico, vem atraindo mais empresas para a região. A partir de 2011, com a instalação do porto em Itapoá, outras empresas de logística e distribuição têm procurado Garuva, pela proximidade com a BR-101.

Quanto ao pessoal ocupado, o gráfico 28 demonstra os dados numéricos correspondentes e o quanto representam em relação à população total.

Gráfico 28 – Pessoal ocupado – 2008 a 2019 – Garuva (SC).

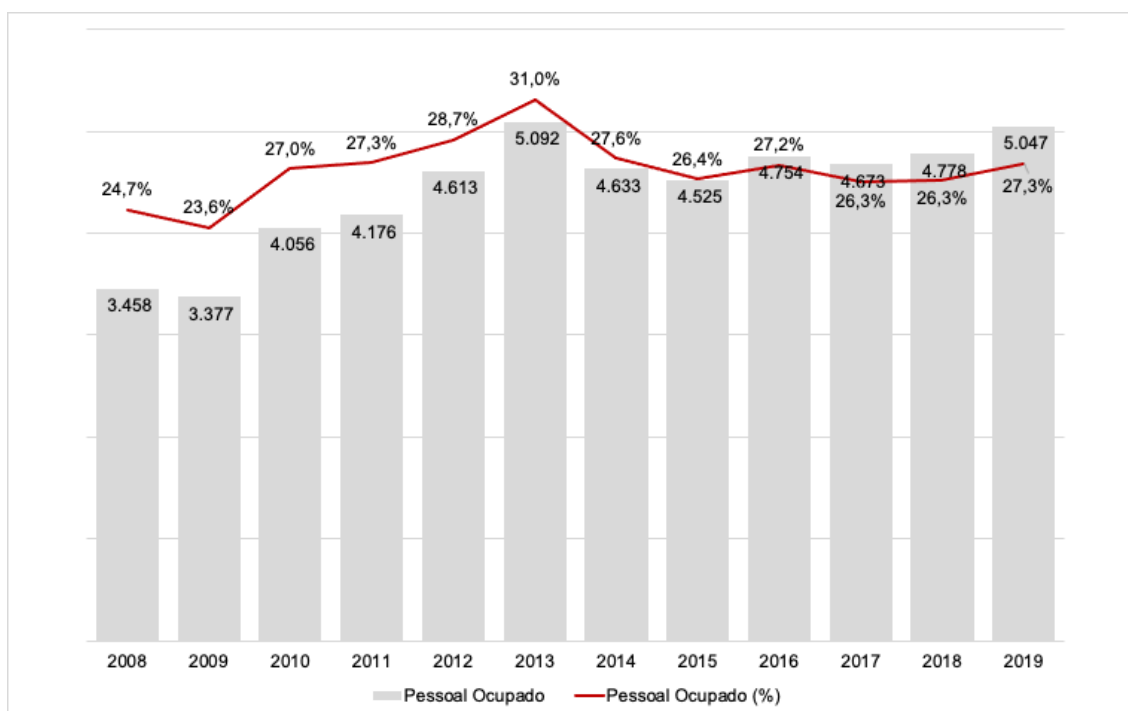

Fonte: IBGE (2021)

Observa-se um aumento de 46% no número de pessoal ocupado, passando de 3.458 (2008) para 5.047 (2019). Em 2008 Garuva tinha registrado no IBGE (2021) 767 empresas, tendo passado para 815 em 2019. Quando analisado o percentual da população total de Garuva que está ocupado, verifica-se apenas um aumento de 25% (2008) para 27% (2019). Em relação a renda e ocupação, pode-se ver no gráfico 29 a média do salário mensal familiar, no período de 2008 a 2020.

Gráfico 29 – Salário médio mensal – 2008 a 2019 – Garuva (SC).

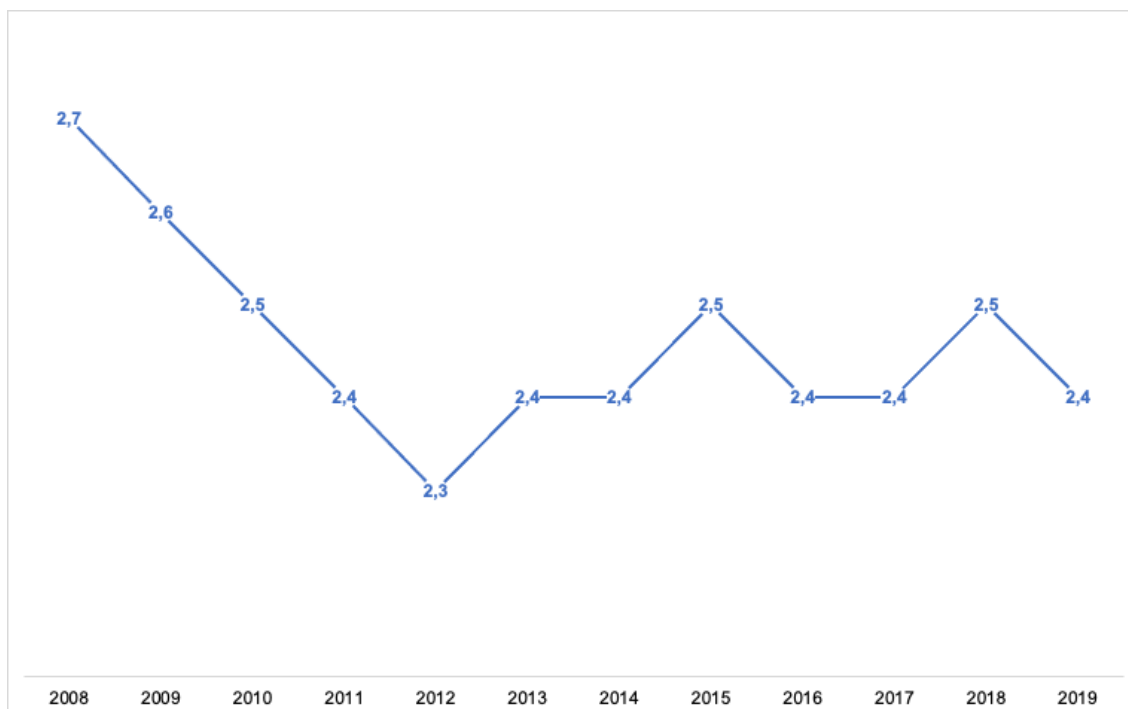

Fonte: IBGE (2021)

O gráfico 29 aponta que a média de salários por família em Garuva em 2019 foi de 2,4 salários-mínimos, o que, a preços de 2021, corresponde a R\$ 2.640,00 por mês.

Em relação ao número de estudantes no ensino médio, o gráfico 30 apresenta o total de alunos matriculados em relação ao período letivo e à evolução nos últimos anos.

O gráfico 30 evidencia que ocorreu um aumento no número de estudantes matriculados no 1.º ano do ensino médio até 2014, passando de 202 em 2008 para 409 em 2014. No entanto, a partir de 2015, o número de matriculados nos 3 níveis do ensino médio vem apresentando uma leve queda; em 2020 o município tinha 237 alunos no 1.º ano, 194 no 2.º ano e 165 no 3.º ano do ensino médio.

Gráfico 30 – Estudantes do ensino médio – n.º de alunos matriculados por ano – 2008 a 2020 – Garuva (SC)

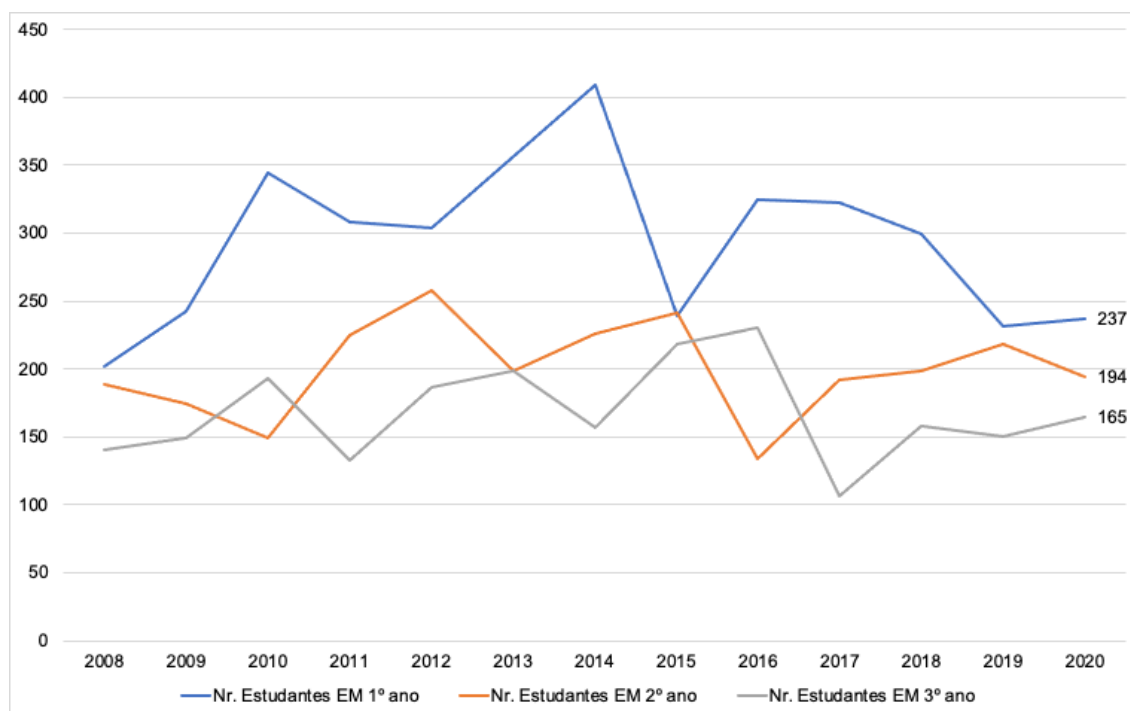

Fonte: IBGE (2021)

1.4.1.7 Guaramirim (SC)

O distrito de Guaramirim foi criado em 1919 e era pertencente ao município de Joinville. Em 1948 foi criado o município de Massaranduba, composto de dois distritos: Massaranduba (sede) e Guaramirim. Posteriormente, em consequência do descontentamento da maioria da população do novo município, a sua sede foi transferida para Guaramirim, mudando, também, o nome do município para Guaramirim em 1949 (IBGE, 2021).

Guaramirim possui uma localização estratégica, entre os municípios de Jaraguá do Sul, Joinville e Blumenau, com fácil acesso a rodovias, portos e aeroportos. Por isso tem atraído várias empresas para a região, com destaque para os agroempreendimentos e as indústrias químicas, têxteis, moveleiras e metalomecânicas. Outros setores importantes para a economia de Guaramirim são o petrolífero e a geração de energia, com distribuidoras de combustíveis e derivados, indústrias químicas fabricantes de tintas e solventes e geração de energia, que compõem boa parte da arrecadação do município (LEAL, 2020).

Segundo o IBGE (2021), Guaramirim estima ter uma população de 46.757 pessoas em 2021, o que corresponde a uma densidade demográfica de 131 hab./km². Ficou em 36.º lugar no *ranking* do PIB de Santa Catarina em 2018, com valor de R\$ 1,7 milhão. O gráfico 31 mostra o PIB do município de 2002 a 2018, a preços correntes em

milhões de R\$.

Gráfico 31 – PIB a preços correntes (milhões R\$) – 2002 a 2018 – Guaramirim (SC)

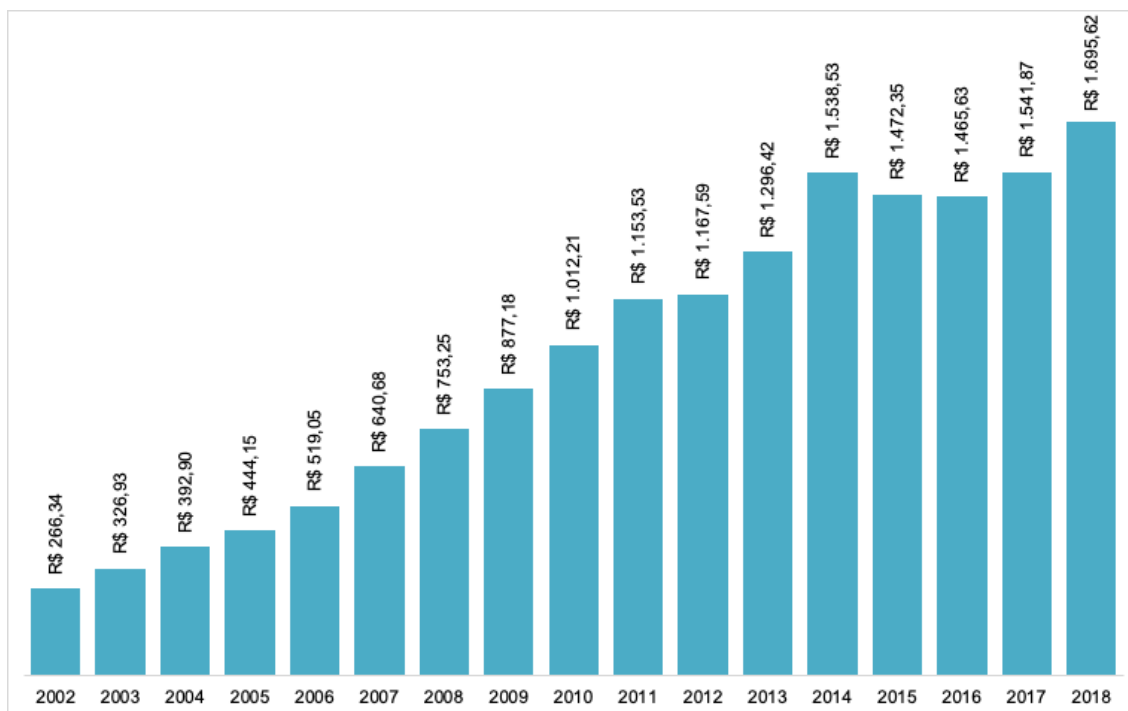

Fonte: IBGE (2021)

No gráfico 31 pode-se observar que o PIB de Guaramirim apresentou um crescimento contínuo de 2002 a 2014, e a partir de 2015 o crescimento tornou-se constante, acompanhando o desenvolvimento econômico da região.

Em relação à participação dos setores da economia no PIB de Guaramirim, o gráfico 32 apresenta a evolução de 2002 a 2018.

Gráfico 32 – Participação dos setores da economia no PIB (%) – 2002 a 2018 – Guaramirim (SC)

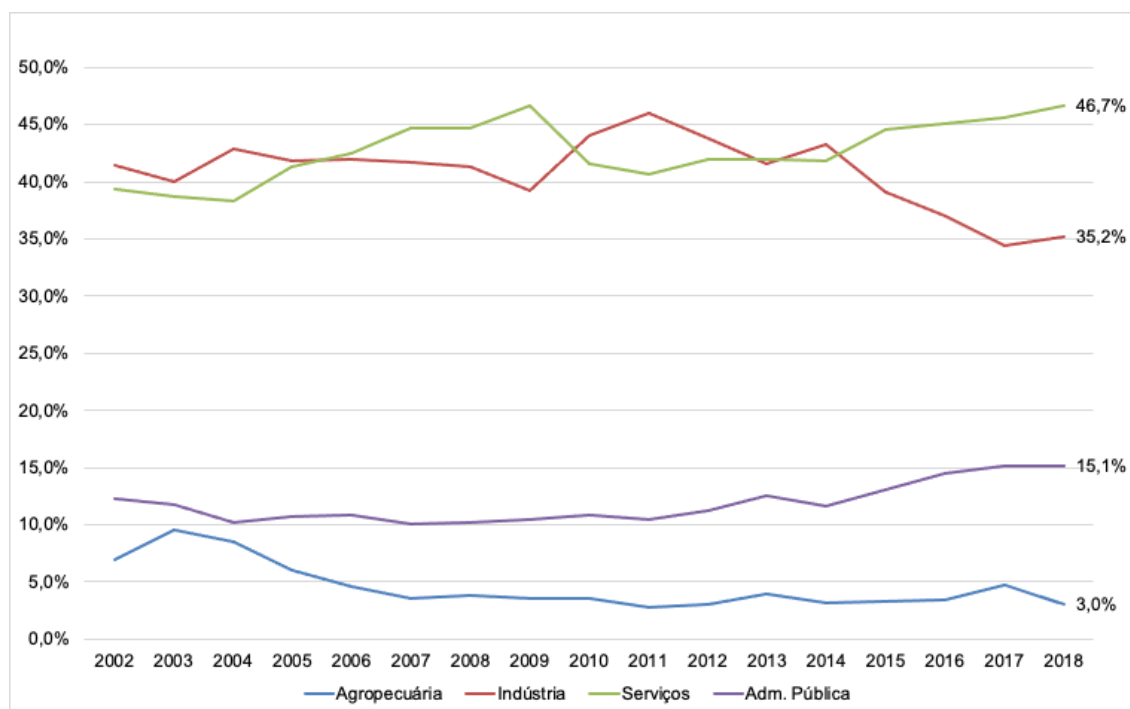

Fonte: IBGE (2021)

Os dados apresentados no gráfico 32 demonstram que o setor industrial e de serviços vinha dividindo a participação na economia até 2014, ano em que o setor de serviços cresceu. Tal fato se explica em função do crescimento do setor de serviços no município vizinho de Jaraguá do Sul. Geograficamente, Guaramirim e Jaraguá do Sul são próximos, e as atividades econômicas de um município incrementa a participação do outro.

Quanto ao pessoal ocupado, o gráfico 33 demonstra os dados numéricos correspondentes e o quanto representam em relação à população total.

Gráfico 33 – Pessoal ocupado – 2002 a 2019 – Guaramirim (SC)

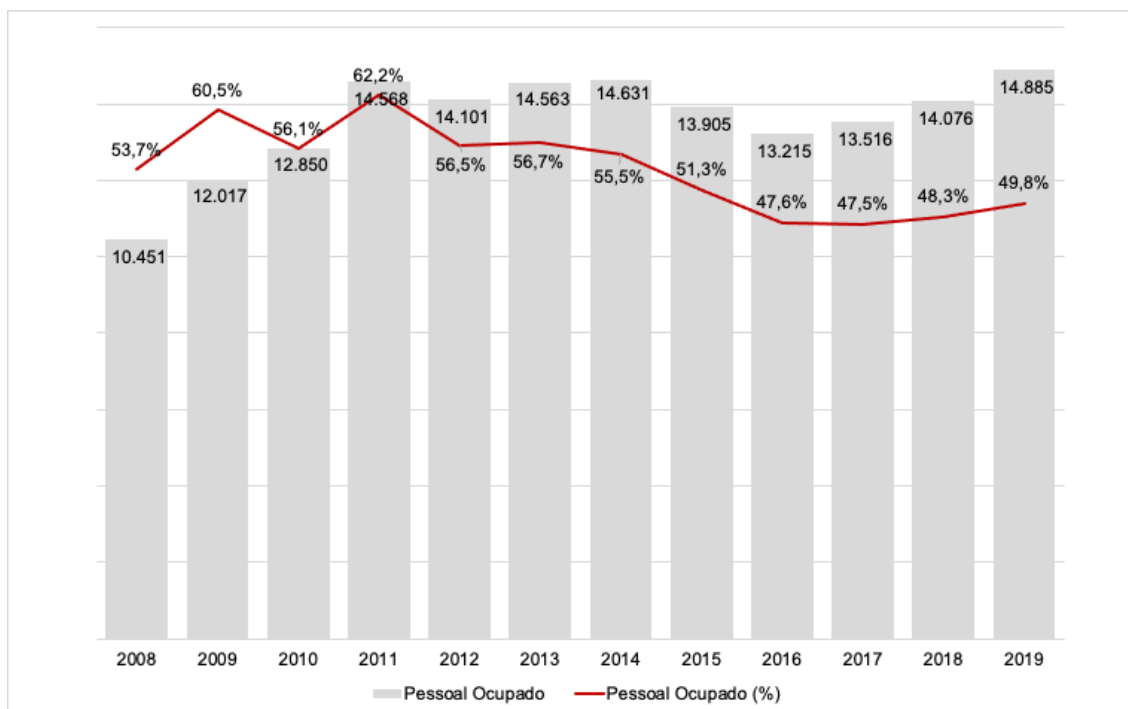

Fonte: IBGE (2021)

Em relação a renda e ocupação, pode-se observar no gráfico 34 a média do salário mensal familiar, no período de 2008 a 2019.

O gráfico 34 mostra que a média de salários por família em Guaramirim, em 2019, era de 2,7 salários-mínimos, o que, a preços de 2021, corresponde a R\$ 2.970,00 por mês.

Gráfico 34 – Salário médio mensal – 2008 a 2019 – Guaramirim (SC)

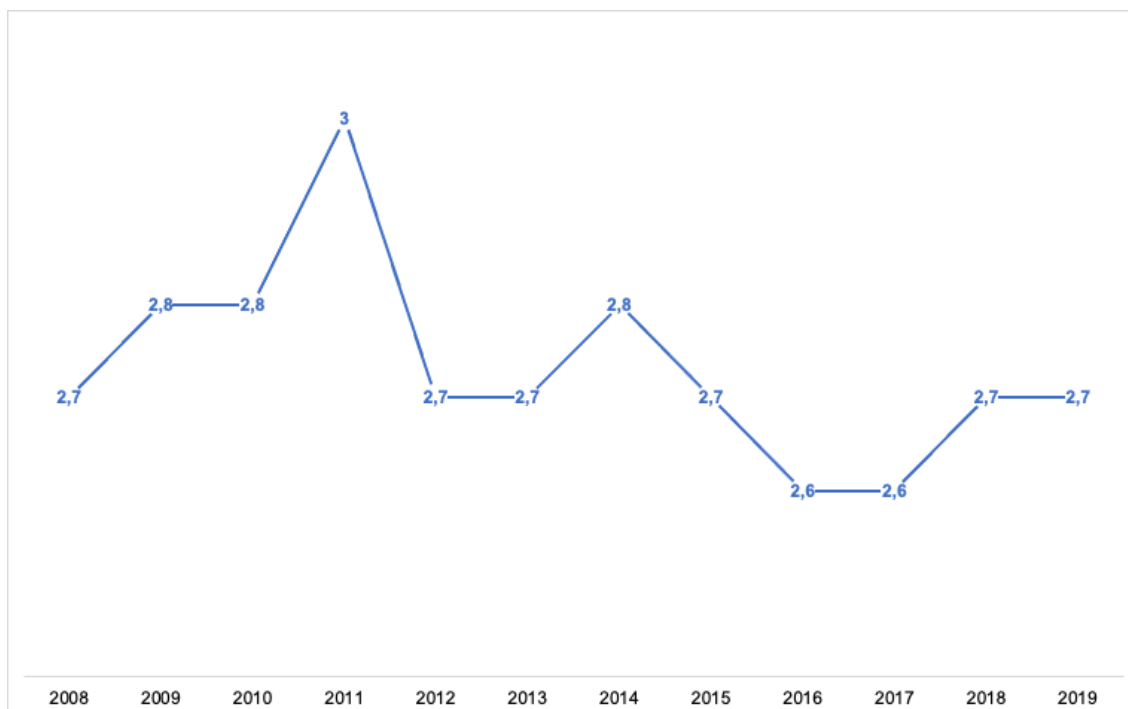

Fonte: IBGE (2021)

Em relação ao número de estudantes no ensino médio, o gráfico 35 apresenta o total de alunos matriculados em relação ao período letivo e à evolução nos últimos anos.

O gráfico 35 evidencia que ocorreu pouca variação no número de estudantes matriculados no ensino médio, ficando, em média, em 1.200 alunos. O ano de 2020 apresentou 583 alunos no 1.º ano, 428 no 2.º ano e 353 no 3.º ano do ensino médio.

Gráfico 35 – Estudantes do ensino médio – n.º de alunos matriculados por ano – 2008 a 2020 – Guaramirim (SC)

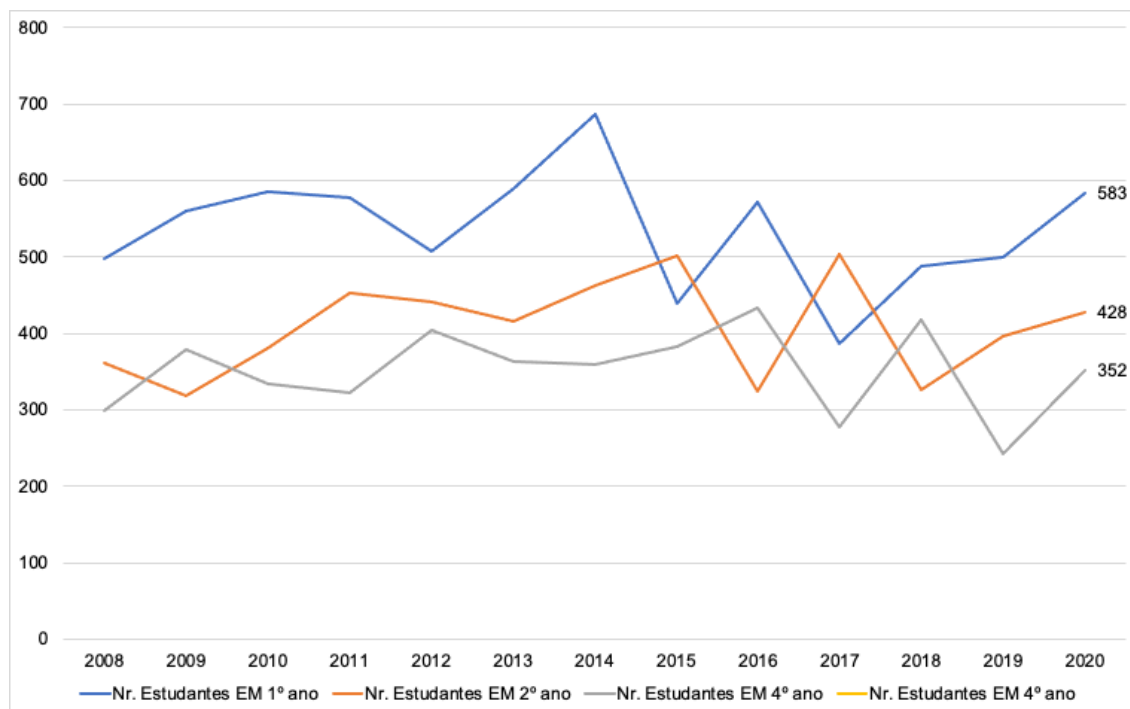

Fonte: IBGE (2021)

1.4.1.8 Itapoá (SC)

Itapoá era vinculada ao município de São Francisco do Sul, pertencendo na época ao Distrito do Saí, freguesia de Nossa Senhora da Glória. Mais tarde Itapoá foi agregada ao município de Garuva, tornando-se distrito em 28 de setembro de 1968. Finalmente, em 26 de abril de 1989, Itapoá tornou-se município, por meio da Lei Estadual n.º 7.586 (PREFEITURA MUNICIPAL DE ITAPOÁ, 2021). Para emancipação do município foram realizados dois plebiscitos: o primeiro em 18 de outubro de 1987 e o segundo em 4 de setembro de 1988. Após a criação do município foi realizada a primeira eleição para a escolha de prefeito e vereadores, em 15 de novembro de 1989.

Segundo o IBGE (2021), Itapoá estima ter uma população de 21.766 pessoas em 2021, o que corresponde a uma densidade demográfica de 59 hab./km². Ficou em 63.º lugar no *ranking* do PIB de Santa Catarina em 2018, com o valor de R\$ 793 milhões. O gráfico 36 mostra o PIB do município, de 2002 a 2018, a preços correntes em milhões de R\$.

Gráfico 36 – PIB a preços correntes (milhões R\$) – 2002 a 2018 – Itapoá (SC)

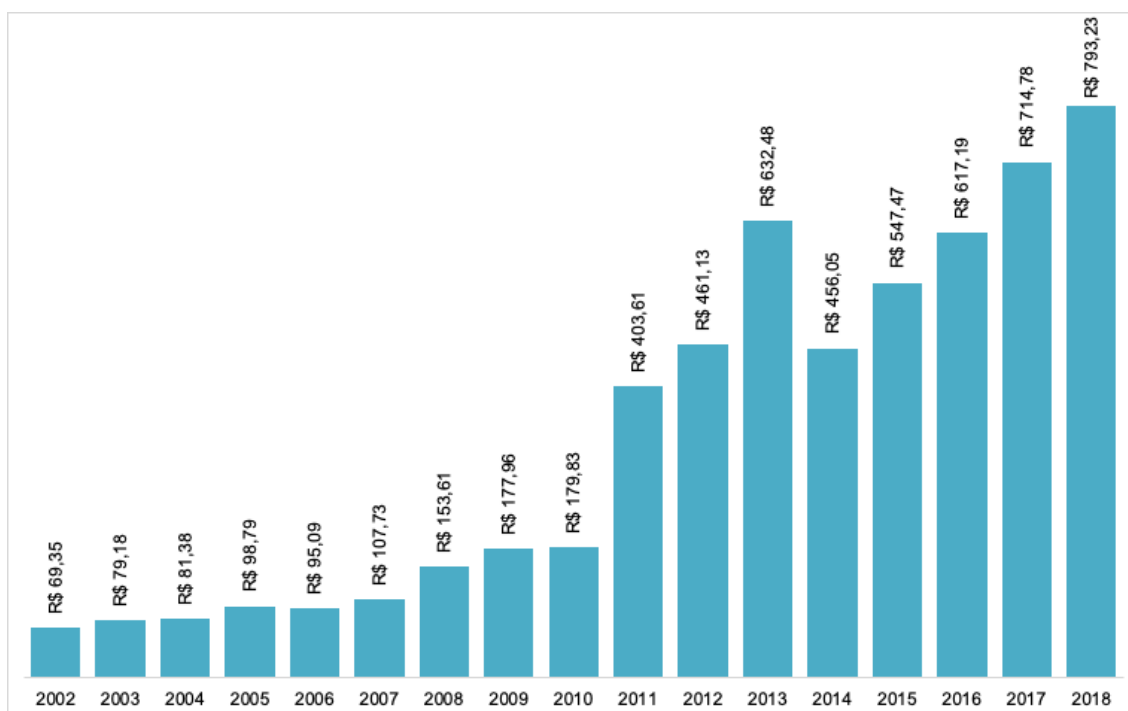

Fonte: IBGE (2021)

No gráfico 36 pode-se observar que o PIB de Itapoá vem crescendo, com destaque especial para os anos de 2011, quando começaram as operações do Porto Itapoá, e 2013, período de consolidação das atividades do porto. No ano de 2014 a economia brasileira cresceu apenas 0,1%; segundo **Cury e Cardoso (2015)**, “em valores correntes (em reais), a soma das riquezas produzidas no ano passado chegou a R\$ 5,52 trilhões, e o PIB *per capita* (por pessoa) caiu a R\$ 27.229”. Esse resultado foi decorrente da crise internacional, quando a economia recuou 0,2%, impactando diretamente na movimentação do comércio internacional e, conseqüentemente, no porto e no desempenho do PIB de Itapoá. A partir de 2014 o PIB do município voltou a crescer, atingindo R\$ 793 milhões em 2018.

Quanto à participação dos setores da economia no PIB de Itapoá, o gráfico 37 apresenta a evolução de 2002 a 2018.

Gráfico 37 – Participação dos setores da economia no PIB (%) – 2002 a 2018 – Itapoá (SC)

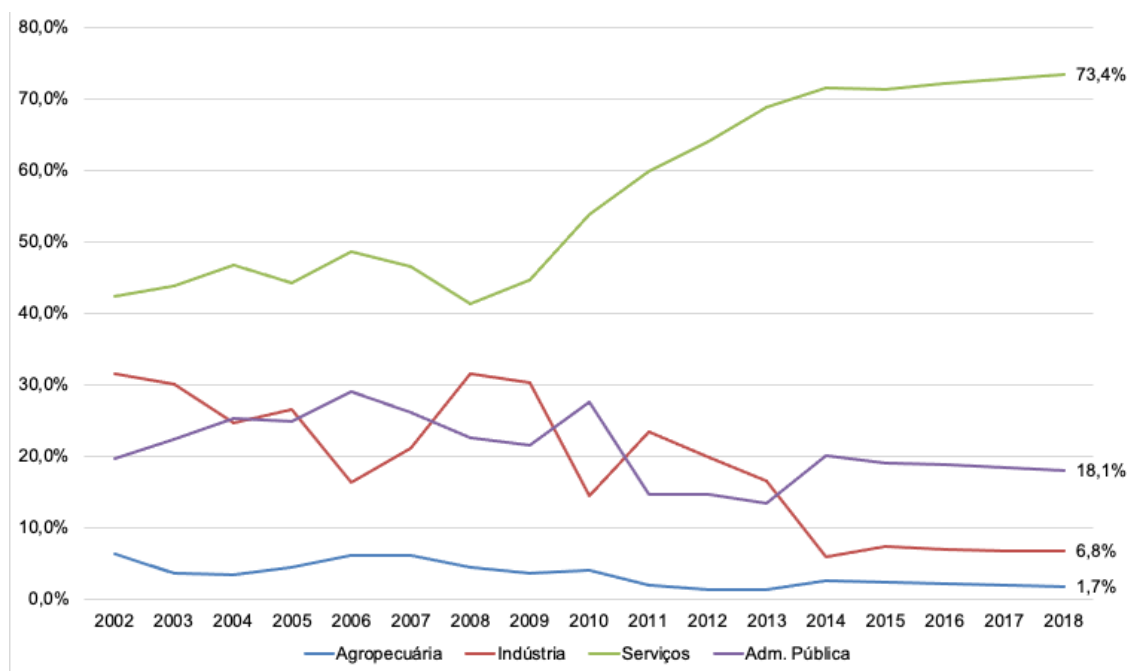

Fonte: IBGE (2021)

Os dados apresentados no gráfico 37 evidenciam o salto do setor de serviços na participação do PIB do município de Itapoá a partir de 2010. O Porto Itapoá começou as suas operações em 2011, porém toda a atividade de construção e adequação para o seu funcionamento iniciou-se em 2009, o que contribuiu para que o setor de serviços passasse de 41%, em 2008, para 73% em 2018.

Deve-se destacar que as bases econômicas do município são o porto e também o turismo. A costa do município proporciona aos turistas 100% de balneabilidade, com praias boas para banho, com águas límpidas, quentes e areia branca, ideais para famílias com crianças. A cidade recebe na alta temporada, compreendida entre os meses de dezembro e fevereiro, cerca de 200 mil visitantes, movimentando todo o comércio local. A região também proporciona boas condições para a prática de esportes náuticos como o surfe, o windsurfe, o *jet ski* e barcos a vela, além da pesca esportiva.

Destacam-se ainda atividades econômicas como: construção civil, pesca artesanal, agricultura tipicamente de subsistência (banana, arroz, mandioca, abacaxi e hortifrutigranjeiros) e pecuária, explorada por pequenos proprietários com rebanhos de gado de corte e de gado leiteiro, atendendo o mercado local.

Mas a principal atividade atualmente em Itapoá é o porto. O terminal privativo de uso misto para a movimentação de contêineres tem como acionistas a Portinvest Participações (Conglomerado Batistella e Logística Brasil – Fundo de Investimento e Participações, gerido pela BRZ Investimentos) e Aliança Navegação e Logística (Hamburg Süd).

O porto está localizado no início da Baía da Babitonga, e o terminal é adequado para receber navios de grande porte, melhorando o fluxo dessas embarcações nas regiões Sul e Sudeste do Brasil. Caracteriza-se como um porto de concentração de cargas de importação e exportação.

De administração privada, segundo o Porto Itapoá (2021), possui uma estrutura capaz de movimentar 1,2 milhão de TEUs (unidade equivalente a um contêiner de 20 pés, do inglês *twenty feet equivalent unit*) por ano e está rumo à fase final de sua expansão, que possibilitará a movimentação de 2 milhões de TEUs anualmente.

Quanto ao pessoal ocupado, o gráfico 38 demonstra os dados numéricos correspondentes e o quanto representam em relação à população total.

Observa-se que o número de pessoal ocupado em 10 anos dobrou nesse período, passando de 2.833 (2010) para 5.180 (2019), fato que pode ser explicado pela atividade do porto. Quando analisado o percentual da população total de Itapoá que está ocupada, nota-se um crescimento de 18% (2010) para 25% (2019).

Em relação a renda e ocupação, o gráfico 39 apresenta a média do salário mensal familiar, no período de 2008 a 2020.

Gráfico 38 – Pessoal ocupado – 2008 a 2019 – Itapoá (SC)

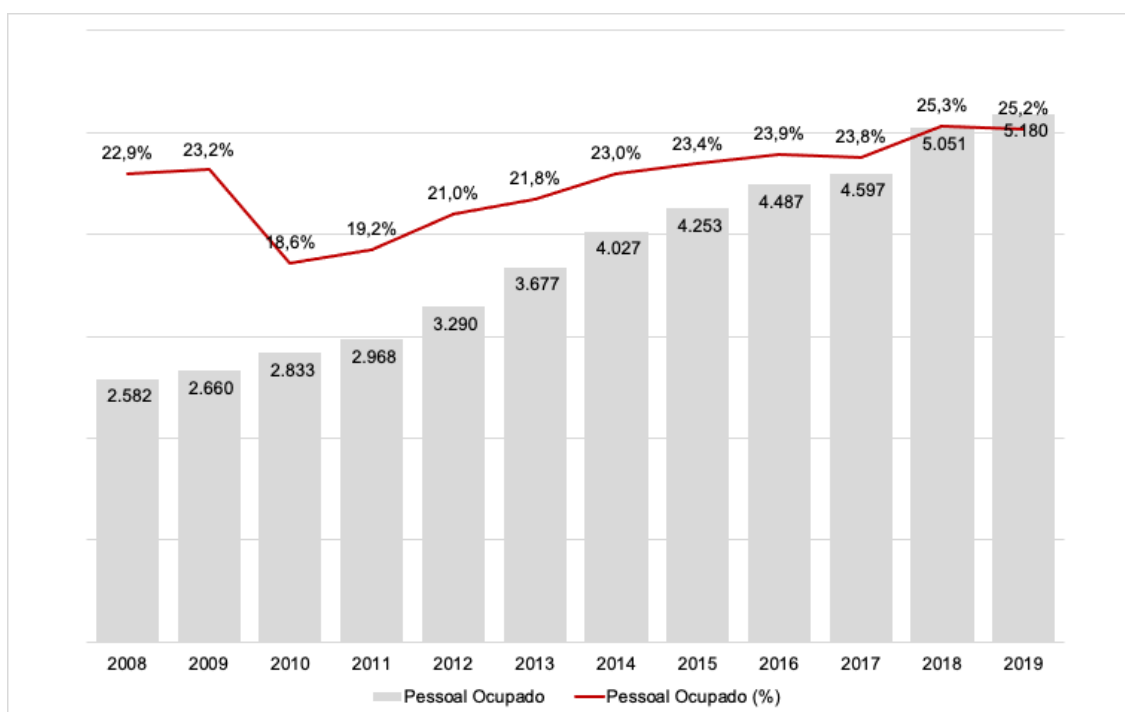

Fonte: IBGE (2021)

O gráfico 39 mostra que a média de salários por família em Itapoá é de 3 salários mínimos, o que, a preços de 2021, corresponde a R\$ 3.300,00 por mês. Assim como o

porto contribuiu para o PIB, verifica-se que, a partir de 2010, a renda do município também teve incremento por conta da atividade portuária.

No que concerne ao número de estudantes no ensino médio, o gráfico 40 apresenta o total de alunos matriculados em relação ao período letivo e à evolução nos últimos anos.

Gráfico 39 – Salário médio mensal – 2008 a 2020 – Itapoá (SC)

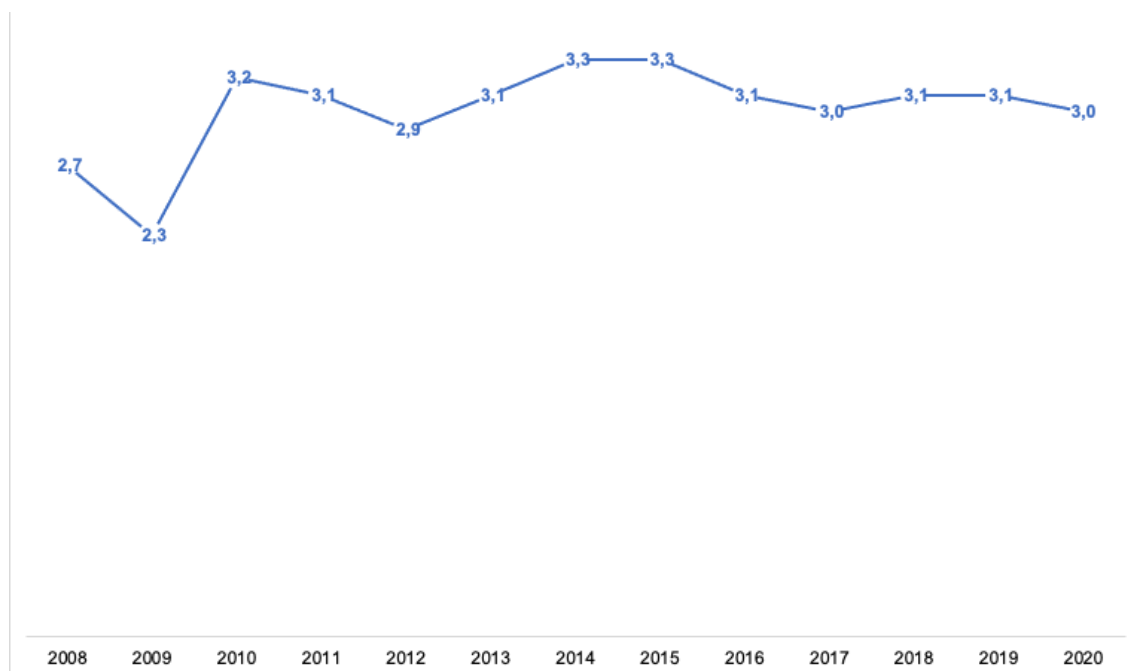

Fonte: IBGE (2021)

O gráfico 40 evidencia um aumento no número de estudantes matriculados no ensino médio, passando de 512 em 2008 para 1.003 em 2020, e o principal período de crescimento foi a partir de 2018.

Gráfico 40 – Estudantes do ensino médio – n.º de alunos matriculados por ano – 2008 a 2020 – Itapoá (SC)

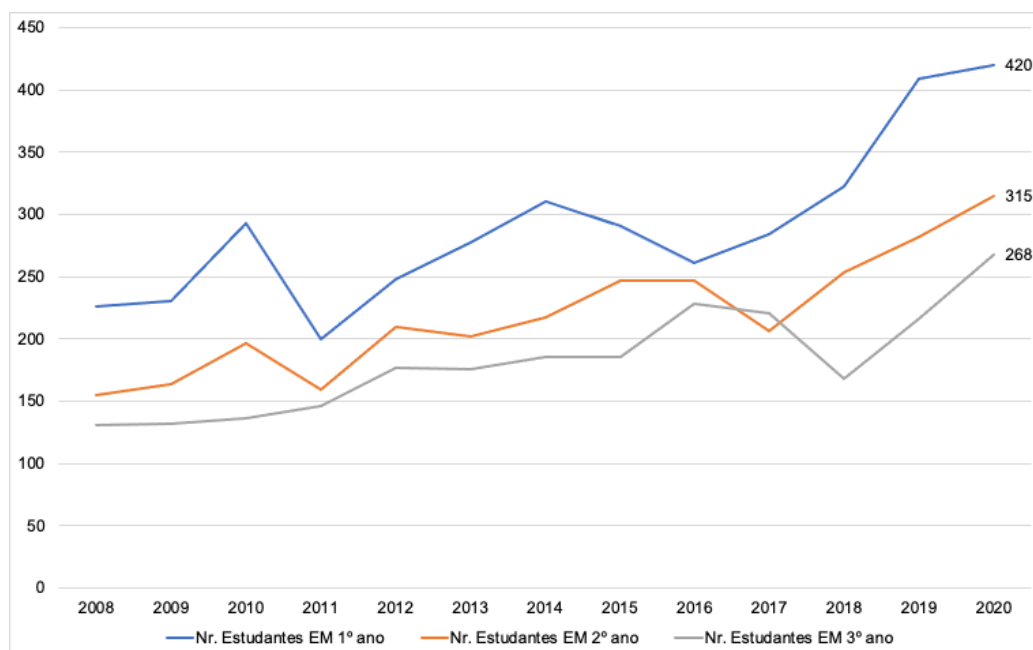

Fonte: IBGE (2021)

1.4.1.8 Jaraguá do Sul (SC)

Jaraguá, que em tupi-guarani significa *senhor do vale*, está situada entre os rios Itapocu e Jaraguá. Sua região pertencia ao município de Paraty (Araquari) e em 17 de abril de 1883 foi anexada a Joinville. Em função da Proclamação da República (1889), as terras totais passaram ao domínio da União e, em 1893, para a jurisdição dos Estados. As terras devolutas na região, à margem direita do Rio Jaraguá, passaram a ser colonizadas pelo Estado por meio do Departamento de Terras e Colonização, sediado em Blumenau, a partir de 1891. Em 1895 Joinville instituiu Jaraguá como 2.º Distrito, e após alguns anos, de um simples povoado, Jaraguá se tornou uma vila economicamente ativa, principalmente após a construção da ferrovia, inaugurada em 1910. A cidade cresceu ao redor da linha férrea, através da qual chegavam as notícias, os produtos, os visitantes e se escoava a produção local. Assim, por volta de 1930 o movimento pró-emancipação se formou e, pelo Decreto Estadual n.º 565, de 26 de março de 1934, desmembrou Jaraguá de Joinville. No dia 8 de abril de 1934 ocorreu a solenidade de instalação do município e, em 1943, pelo Decreto n.º 941, o município passou a ser Jaraguá do Sul (CAM EMPREENDIMENTOS, 2021).

Jaraguá do Sul, segundo informações da CAM Empreendimentos (2021), é um vale verde cercado por montanhas cobertas de matas, onde se sobressai o Morro Boa Vista, com 923 metros de altura. O município constitui um dos principais parques fabris

de Santa Catarina, destacando-se como um importante polo econômico e de exportação. Possui mais de mil indústrias de pequeno, médio e grande porte, que fabricam os mais variados produtos, principalmente dos setores de metalomecânica, malhas, confecções, móveis, chapéus, gêneros alimentícios, essências, cosméticos, além de componentes eletrônicos e de informática.

A cultura também é destacada no turismo, setor que a cidade vem profissionalizando nos últimos anos. O desenvolvimento das atividades culturais em Jaraguá do Sul favoreceu a construção do centro cultural SCAR (Sociedade Cultura Artística), por onde passam espetáculos nacionais e internacionais, como o Festival de Música de Santa Catarina (Femusc). Há também a Arena Jaraguá, obra que foi concebida por arquitetos jaraguenses com foco no esporte, porém com espaços de múltiplo uso e uma estrutura de grandes proporções, que recebe eventos culturais, de negócios (como feiras e congressos) e *shows* musicais (CAM EMPREENDIMENTOS, 2021).

Segundo o IBGE (2021k), Jaraguá do Sul estima ter uma população de 184.579 pessoas em 2021, o que corresponde a uma densidade demográfica de 270 hab./km². Ficou em 7.º lugar no *ranking* do PIB de Santa Catarina em 2018, com o valor de quase R\$ 9 milhões. O gráfico 41 mostra o PIB do município de 2002 a 2018, a preços correntes em milhões de R\$.

Gráfico 41 – PIB a preços correntes (milhões R\$) – 2002 a 2018 – Jaraguá do Sul (SC)

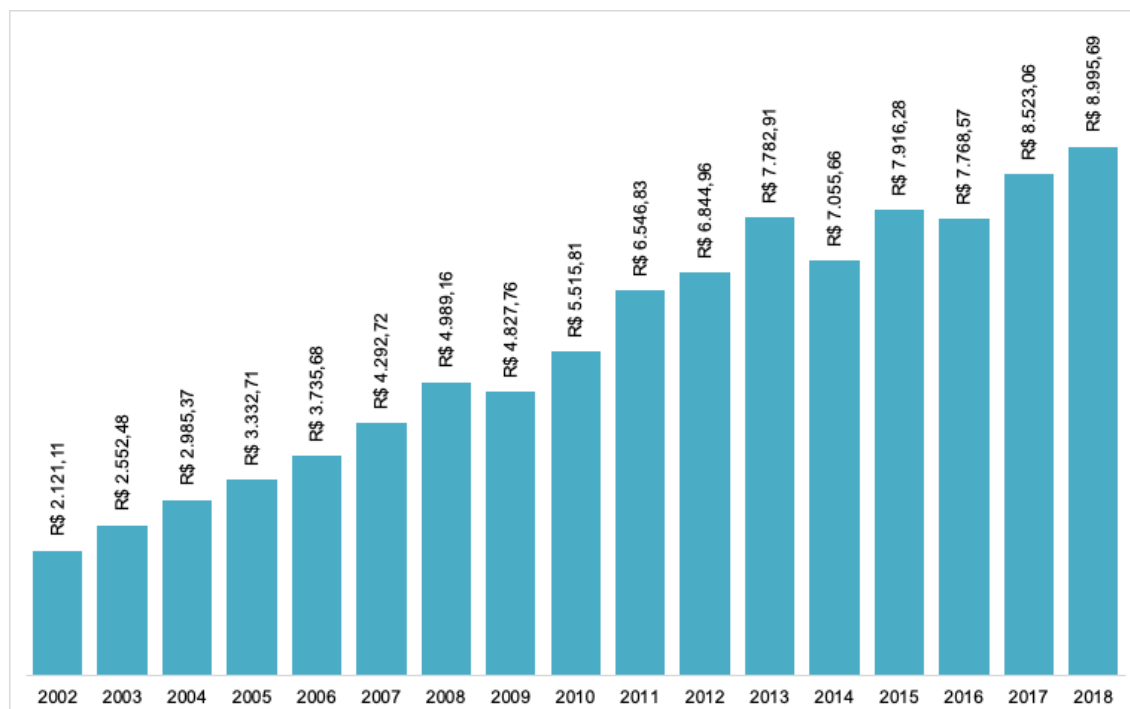

Fonte: IBGE (2021)

No gráfico 41 observa-se que o PIB de Jaraguá do Sul apresentou um crescimento contínuo para o período analisado, passando de R\$ 2 milhões (2002) para R\$ 9 milhões (2018). Jaraguá do Sul, por ser um município com atividade econômica bastante diversificada, recebe todos os estímulos e as interferências oriundas do desempenho econômico do Brasil, assim como da economia internacional.

As principais empresas instaladas em Jaraguá do Sul são responsáveis por colocá-la em destaque regional e nacional. No setor metalomecânico, há a Trapp, líder de mercado em cortadores de grama, e a WEG, internacionalmente conhecida como fabricante de equipamentos e máquinas. No setor de polímeros, destaque para a Zanotti, fabricante de fitas elásticas, e a Bold, que mantém a matriz no município e é líder nacional do segmento de acrílico e policarbonato. No setor têxtil, várias marcas conhecidas têm produção em Jaraguá do Sul, como Colcci, Lez a Lez, Fico, Malwee, Live!, Marisol, Lilica Repilica e Tigor T. Tigre. E, no setor alimentício, há a Duas Rodas, com mais de 90 anos e líder em aromas e sabores, e a Urbano, que beneficia arroz, feijão e macarrão de arroz (GONÇALVES, 2021).

No que concerne à participação dos setores da economia no PIB de Jaraguá do Sul, o gráfico 42 apresenta a evolução de 2002 a 2018.

Gráfico 42 – Parti

cipação dos setores da economia no PIB (%) – 2002 a 2018 – Jaraguá do Sul (SC)

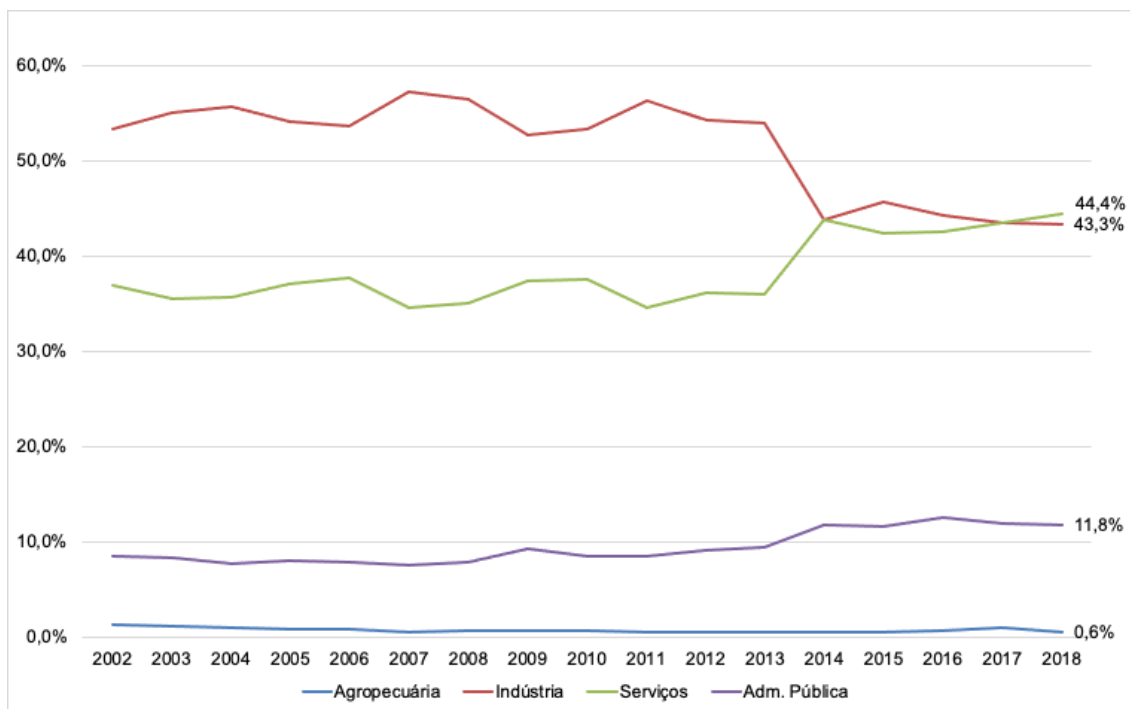

Fonte: IBGE (2021)

Os dados apresentados no gráfico 42 demonstram que o setor industrial, até 2013, era o mais importante para a economia de Jaraguá do Sul, com participação acima dos 55%, no entanto, a partir de 2014, assim como ocorreu no Brasil, o setor de serviços avançou, dividindo a participação na economia até 2018.

Quanto ao pessoal ocupado, o gráfico 43 apresenta os dados numéricos correspondentes e o quanto representam em relação à população total.

Gráfico 43 – Pessoal ocupado – 2008 a 2019 – Jaraguá do Sul (SC)

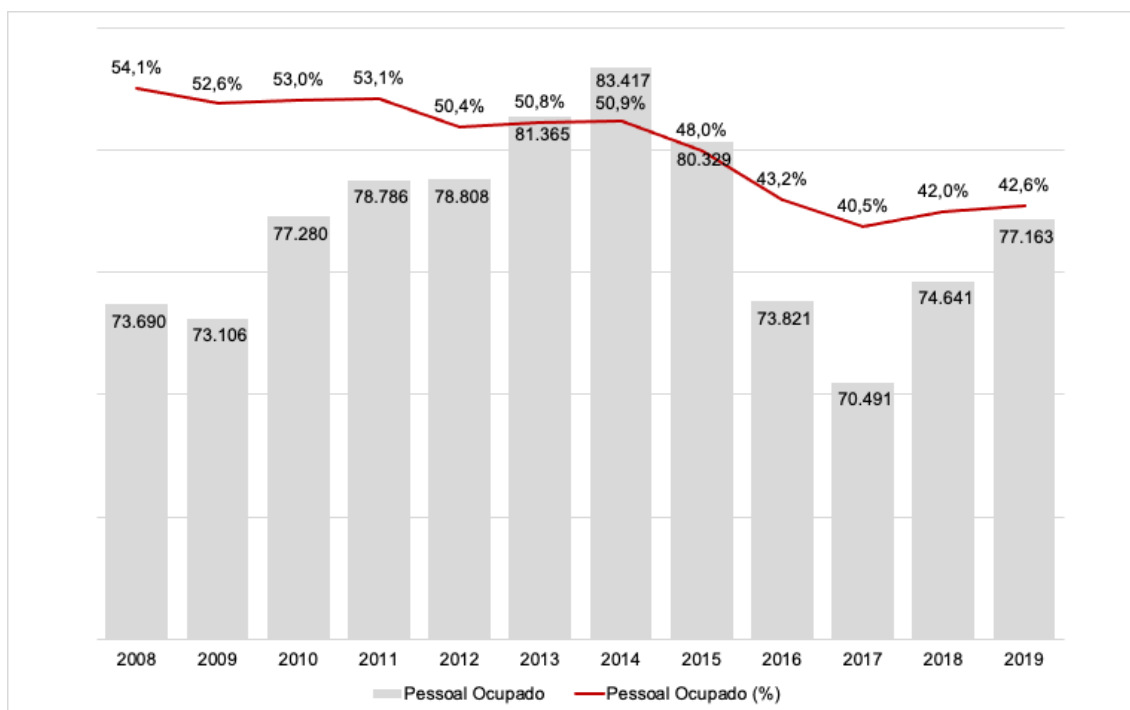

Fonte: IBGE (2021)

Deve-se destacar que Jaraguá do Sul mantém um índice alto de ocupação dos seus residentes, apesar de apresentar contínua queda. Em relação a números absolutos, observa-se a partir de 2014 uma queda mais acentuada, passando de 83 mil (2014) para 70 mil (2017). Nos dois anos seguintes (2018 e 2019), contudo, houve uma retomada no número de pessoas ocupadas, mas a proporcionalidade em relação à população permanece, em média, em 42%. No ano de 2008 Jaraguá do Sul tinha registrado no IBGE (2021) 6.795 empresas, passando para 8.329 em 2019.

Em relação a renda e ocupação, pode-se observar no gráfico 44 a média do salário mensal familiar, no período de 2008 a 2019.

Gráfico 44 – Salário médio mensal – 2008 a 2019 – Jaraguá do Sul (SC)

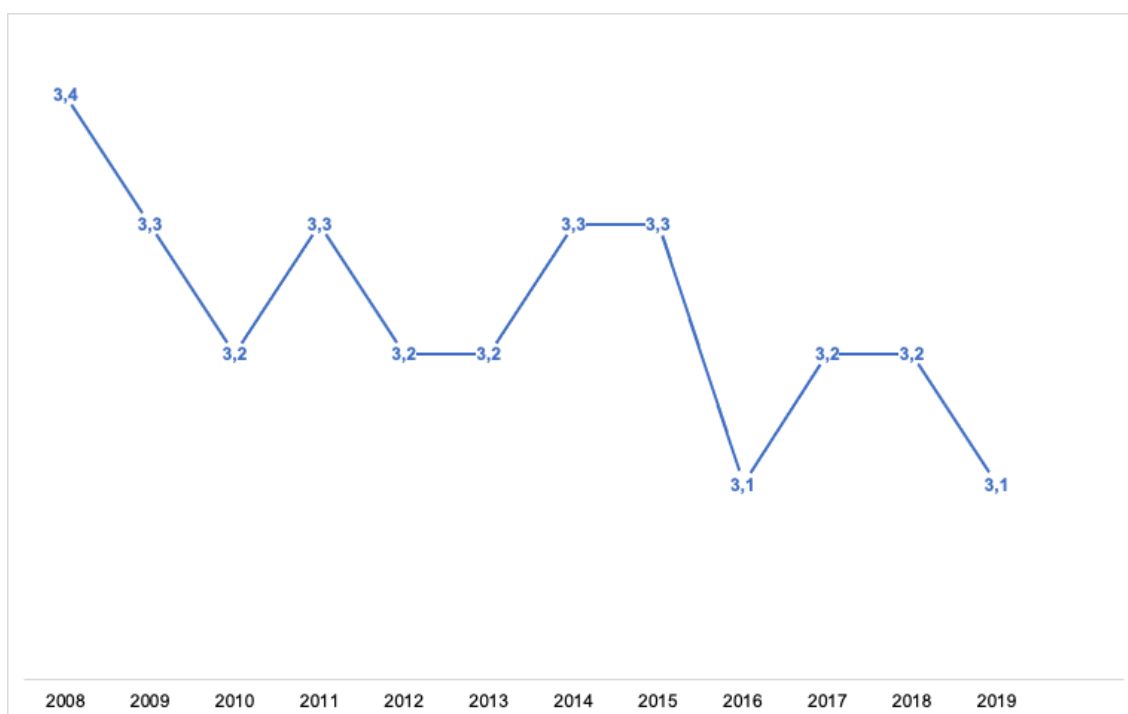

Fonte: IBGE (2021)

O gráfico 44 aponta em 2019 média de salários por família em Jaraguá do Sul de 3,1 salários mínimos, o que, a preços de 2021, corresponde a R\$ 3.410,00 por mês – uma das médias mais altas da região, apesar de os dados indicarem que ocorreu uma perda salarial das famílias jaraguenses no período de 2008 a 2019.

Em relação ao número de estudantes no ensino médio, o gráfico 45 apresenta o total de alunos matriculados em relação ao período letivo e à evolução nos últimos anos.

O gráfico 45 evidencia que ocorreu pouca variação no número de estudantes matriculados no ensino médio, ficando o total de matrículas na média de 6.000 alunos.

O ano de 2020 apresentou 2.403 alunos no 1.º ano, 1.764 no 2.º ano, 1.534 no 3.º ano do ensino médio e 52 alunos no 4.º ano, referente a cursos de ensino técnico.

Gráfico 45 – Estudantes do ensino médio – n.º de alunos matriculados por ano – 2008 a 2020 – Jaraguá do Sul (SC)

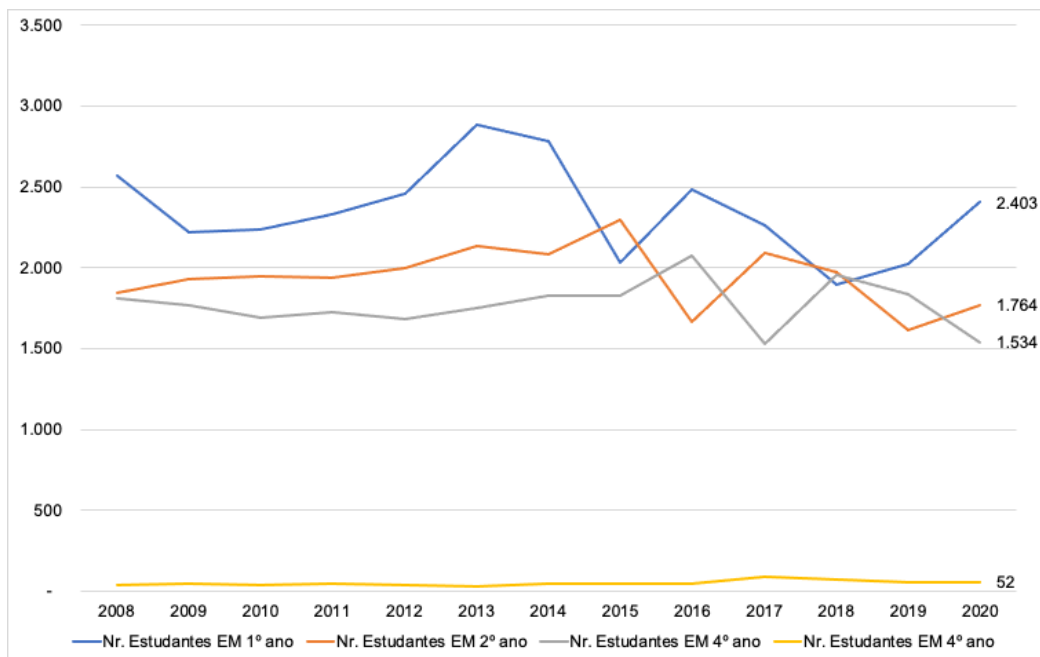

Fonte: IBGE (2021)

1.4.1.9 Mafra (SC)

Mafra, durante o período da Revolução Federalista, recebeu imigrantes da Província Bucovina do Império Austro-Húngaro. Isso foi motivo da tomada pelos gaúchos revolucionários, o que acabou marcando a história da colonização do município. Esteve também em meio à disputa entre Santa Catarina e Paraná na questão do Contestado. Em 8 de setembro de 1917, após o acordo de limites que pôs fim à questão do Contestado, Mafra nasceu como município, passando com isso a seguir caminho próprio, agora de forma independente, porém sempre próxima da cidade-irmã de Rio Negro. Mafra foi marcada pelo cultivo de erva-mate, pela perda do território que forma hoje o município de Itaiópolis, pelo transporte de cargas e passageiros por meio de embarcações pelo Rio Negro e pela construção da estrada de ferro e das rodovias BR-116 e BR-280 (GUIA RIOMAFRA, 2021).

Mafra localiza-se na Bacia do Iguazu, e o principal rio do município é o Rio Negro, na divisa de Santa Catarina e Paraná, segundo o Guia Riomaфра (2021). Outros rios que deságuam no Rio Negro são: Rio Preto, na divisa com o município de Rio Negrinho, Rio

da Lança (o maior rio inteiramente mafrense), Rio Negrinho, Rio São Lourenço (onde está instalada a Usina Hidrelétrica São Lourenço, em operação desde 1914, com potência de 0,48 MW), Rio Ribeirãozinho, Rio Butiá e Rio São João, este já na divisa com o município de Três Barras.

Segundo o IBGE (2021), Mafra estima ter uma população de 56.825 pessoas em 2021, o que corresponde a uma densidade demográfica de 37 hab./km². Ficou em 26.º lugar no *ranking* do PIB de Santa Catarina em 2018, com o valor de R\$ 1,9 bilhão. O gráfico 46 mostra o PIB do município de 2002 a 2018, a preços correntes em milhões de R\$.

Gráfico 46 – PIB a preços correntes (milhões R\$) – 2002 a 2018 – Mafra (SC)

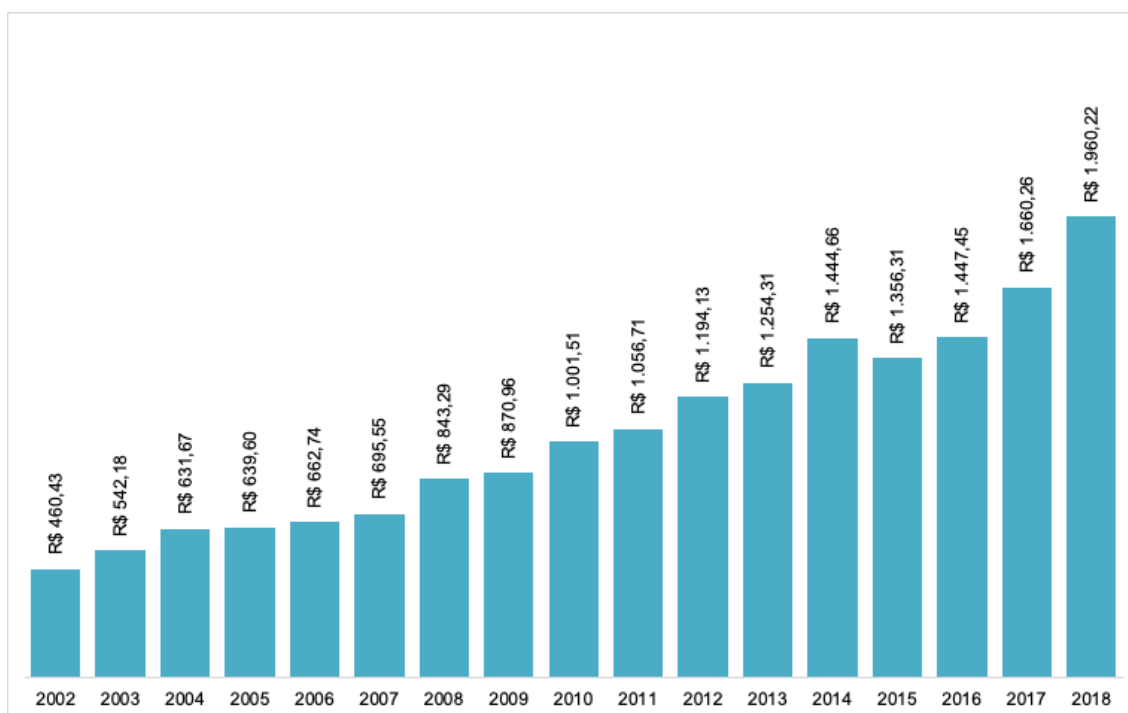

Fonte: IBGE (2021)

No gráfico 46 verifica-se que o PIB de Mafra apresentou um crescimento contínuo de 2002 a 2018.

Em relação à atividade econômica, Mafra destaca-se na agricultura, tanto em produção quanto em produtividade, tudo isso em virtude da grande área do município e à fertilidade do solo. A maior produção ocorre com as culturas de soja, milho, feijão, trigo, cevada e fumo. Há que destacar também a produção de mel, cuja qualidade é reconhecida internacionalmente. Na pecuária o destaque fica com a avicultura, a suinocultura e o rebanho de gado leiteiro. A silvicultura também é expressiva no município, sobretudo nas últimas décadas, tendo contribuído com matéria-prima para a indústria madeireira, diminuindo assim a pressão pela exploração de áreas de mata

nativa. Além disso, o município possui um parque industrial diversificado, sendo a indústria de maior importância a madeireira, como também as indústrias do setor cerâmico (revestimentos), de curtumes, têxteis, metalúrgicas, de minerais não metálicos e alimentícias (GUIA RIOMAFRA, 2021).

No tocante à participação dos setores da economia no PIB de Mafra, o gráfico 47 apresenta a evolução de 2002 a 2018.

Gráfico 47 – Participação dos setores da economia no PIB (%) – 2002 a 2018 – Mafra (SC)

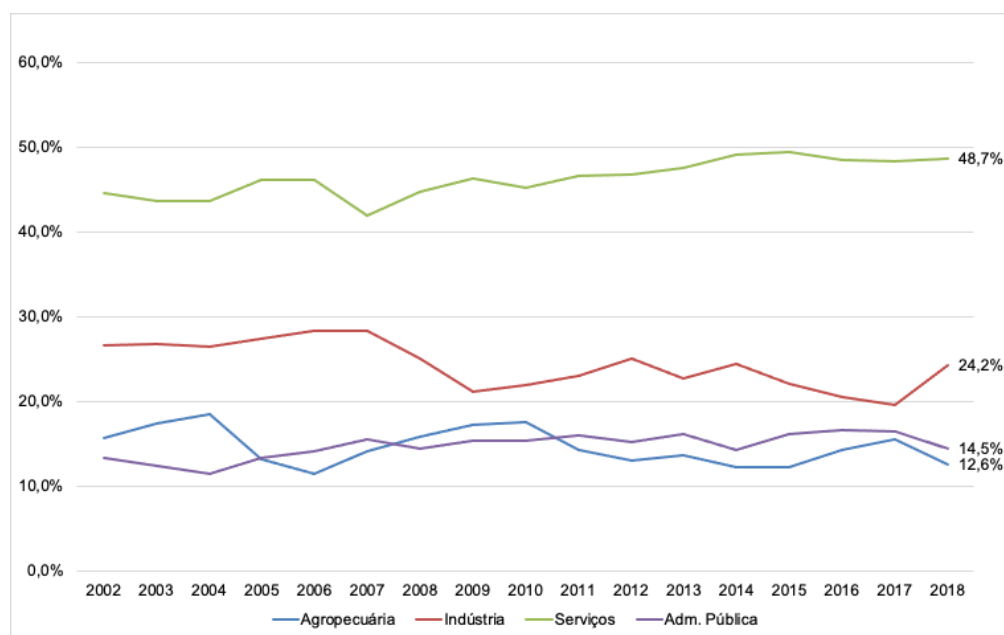

Fonte: IBGE (2021)

Os dados apresentados no gráfico 47 evidenciam que o setor de serviços representa quase 50% da riqueza de Mafra. Boa parte da participação do setor de serviços no PIB deve-se ao fato de que Mafra possui um forte comércio varejista, como também a prestação de serviços públicos, que atende a região. Deve-se destacar, para esse município, a participação do setor primário (agropecuário), que corresponde em média a 12% do PIB.

Quanto ao pessoal ocupado, o gráfico 48 demonstra os dados numéricos correspondentes e o quanto representam em relação à população total.

Gráfico 48 – Pessoal ocupado – 2008 a 2019 – Mafra (SC)

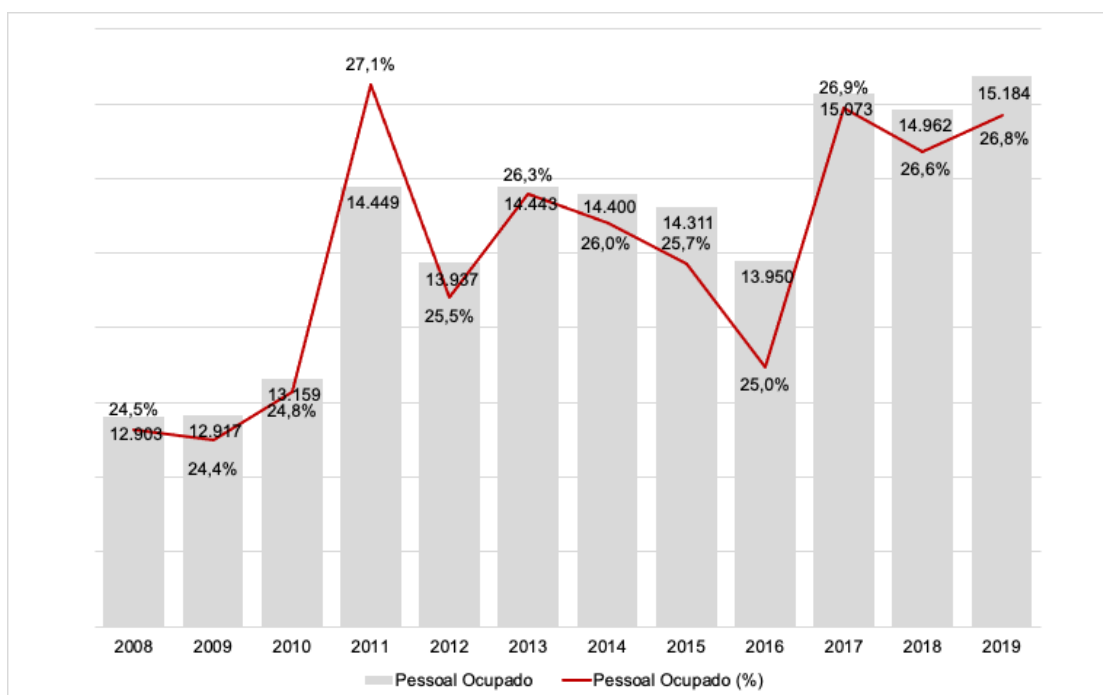

Fonte: IBGE (2021)

Nota-se que houve aumento de 18% no número de pessoal ocupado em 12 anos, passando de 12.903 (2008) para 15.184 (2019), apesar das altas identificadas em 2011 e 2017. A taxa de ocupação em função da população total fica na média de 25%. Em 2008 Mafra registrou no IBGE (2021m) 1.920 empresas, e em 2019 não houve aumento significativo, totalizando 1.969, o que justifica a estagnação no número de pessoas ocupadas.

Quanto a renda e ocupação, pode-se observar no gráfico 49 a média do salário mensal familiar, no período de 2008 a 2019.

O gráfico 49 demonstra que a média de salários por família em Mafra é de 2,3 salários-mínimos, o que, a preços de 2021, corresponde a R\$ 2.530,00 por mês. Destaca-se que essa média salarial é praticamente constante em todo o período, o que pode ser explicado pelo fato relatado de que não houve grandes mudanças na economia mafrense.

Gráfico 49 – Salário médio mensal – 2008 a 2019 – Mafra (SC)

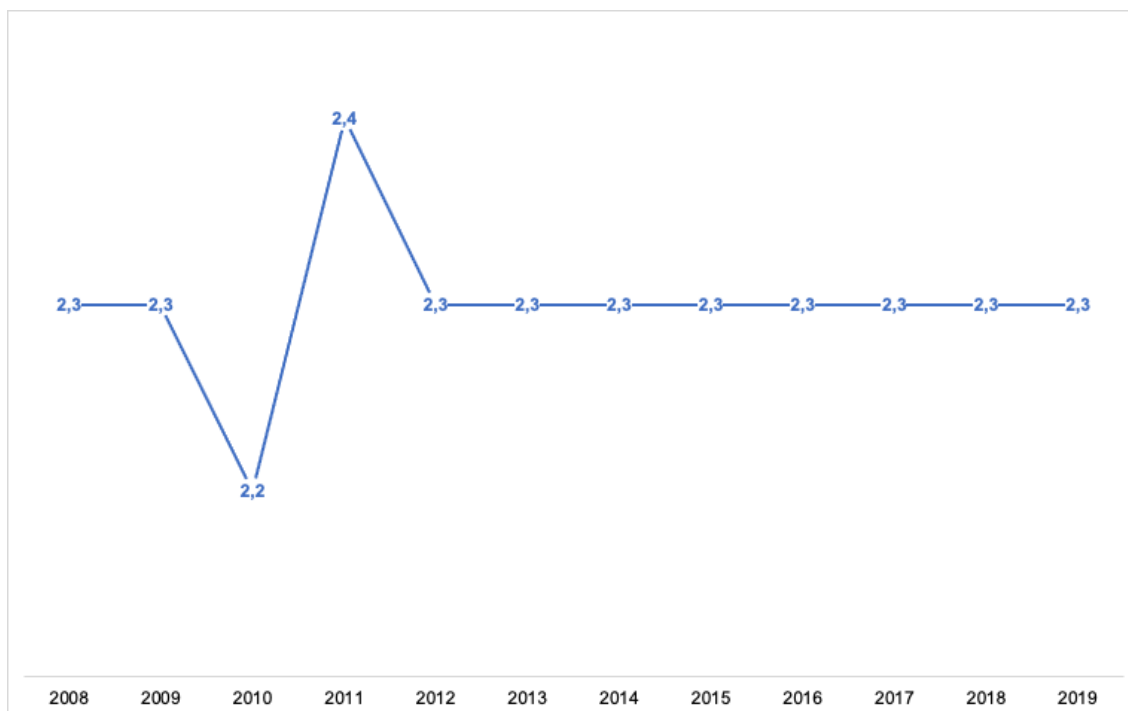

Fonte: IBGE (2021)

Em relação ao número de estudantes no ensino médio, o gráfico 50 apresenta o total de alunos matriculados em relação ao período letivo e à evolução nos últimos anos.

O gráfico 50 evidencia que há uma constância no número de estudantes matriculados no ensino médio, passando de 1.874 em 2008 para 2.090 em 2020. Além disso, o número de alunos matriculados nos 3 níveis de ensino médio está equilibrado.

Gráfico 50 – Estudantes do ensino médio – n.º de alunos matriculados por ano – 2008 a 2020 – Maфра (SC)

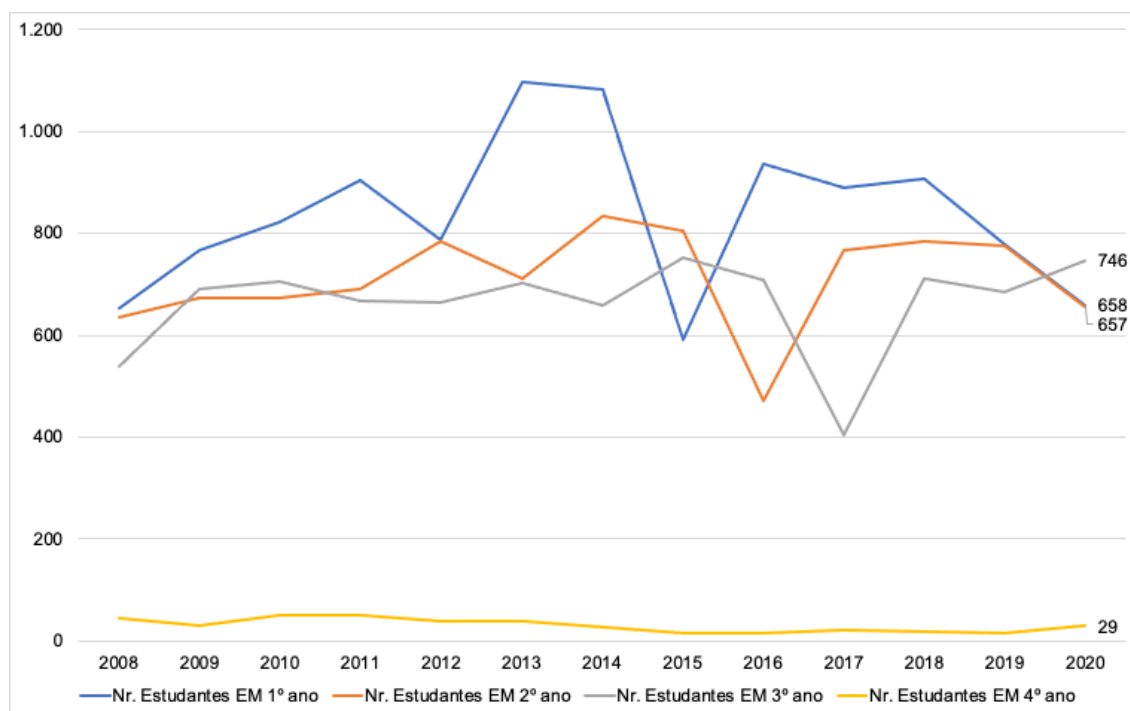

Fonte: IBGE (2021)

1.4.1.10 Massaranduba (SC)

As primeiras ocupações dos imigrantes deram-se por volta de 1870, em virtude da expansão da ocupação da Colônia Dr. Blumenau. Eram colonizadores alemães que se instalaram na região de Campinha e Patrimônio. Já os colonizadores italianos se instalaram na atual Região Alta do município no ano de 1877, que na época pertencia à antiga Colônia Luís Alves, sendo essa parte anexada bem mais tarde ao município de Massaranduba. Os poloneses ocuparam a região de Braço do Norte nos fins da década de 1880. Nessa comunidade encontra-se a Igreja de Nossa Senhora do Rosário, que é a edificação mais antiga do município (PREFEITURA MUNICIPAL DE MASSARANDUBA, 2021).

No ano de 1821 a região de Massaranduba foi elevada à categoria de distrito de Blumenau. Segundo o histórico da Prefeitura Municipal de Massaranduba (2021), pela “Lei n.º 247 de dezembro de 1948, da Assembleia Legislativa do Estado, [foi] criado o município de Massaranduba, desmembrado dos municípios de Blumenau, Itajaí e Joinville”. No entanto pouco durou o novo município, pois no segundo semestre de 1949 a sede e a denominação passaram de Massaranduba para 2.º Distrito de Guaramirim. Finalmente, por meio da Lei Estadual n.º 746/61, de 29 de agosto de 1961, o município de Massaranduba foi emancipado.

A base da economia do município começou com o cultivo de arroz, que deu a Massaranduba o título de Capital Catarinense do Arroz. A principal cultura econômica é o arroz irrigado, sendo cultivado no sistema de produção tradicional da região, em várzeas. Além do arroz, têm destaque também no município a banana e a palmeira-real, cujos cultivos surgiram como alternativa de renda para os produtores das regiões mais elevadas de Massaranduba. Outras culturas, como a criação de peixes em açudes, o plantio e o cultivo do eucalipto e do pínus, a criação de gado de corte, de suínos e de frangos de corte também são fontes de renda alternativa para os produtores rurais massarandubenses (PREFEITURA MUNICIPAL DE MASSARANDUBA, 2021).

Segundo o IBGE (2021), Massaranduba estima ter uma população de 17.330 pessoas em 2021, o que corresponde a uma densidade demográfica de 39 hab./km². Ficou em 91.º lugar no *ranking* do PIB de Santa Catarina em 2018, com o valor de R\$ 548 milhões. O gráfico 51 mostra o PIB do município de 2002 a 2018, a preços correntes em milhões de R\$.

No gráfico 51 é possível observar que o PIB de Massaranduba apresentou crescimento contínuo de 2002 a 2017, tendo uma pequena retração em 2018.

Em relação à atividade econômica, apesar de a economia de Massaranduba estar ligada diretamente ao plantio e cultivo do arroz, a base da geração de renda está na indústria de beneficiamento de arroz. Estima-se que 70% da área de Massaranduba é de arroz irrigado, o que, com tamanha representatividade na economia, torna o arroz a principal atividade do município. Não somente o cultivo como também os 653 estabelecimentos agrícolas (em 2018) ligados diretamente ao arroz são responsáveis pela geração de renda e emprego (ARROZ, 2021).

Gráfico 51 – PIB a preços correntes (milhões R\$) – 2002 a 2018 – Massaranduba (SC)

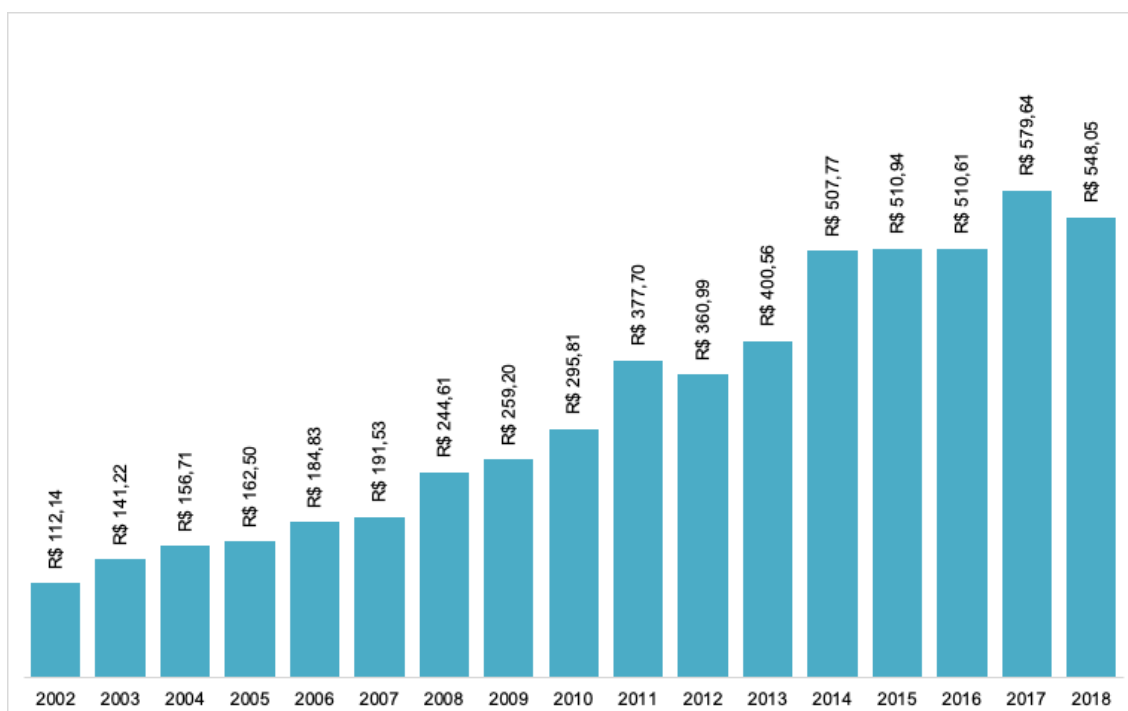

Fonte: IBGE (2021)

Ainda, por conta da proximidade com os municípios de Jaraguá do Sul, Blumenau e Guaramirim, o município conta com indústrias do setor têxtil, moveleiro, químico, plástico e de metalurgia, fazendo com que o PIB do ramo da indústria seja significativo (PREFEITURA MUNICIPAL DE MASSARANDUBA, 2021).

No tocante à participação dos setores da economia no PIB de Massaranduba, o gráfico 52 apresenta a evolução de 2002 a 2018.

De acordo com os dados apresentados no gráfico 52, a partir de 2015 o setor de serviços aumentou a sua participação na economia de Massaranduba, contudo isso não significa que o setor industrial, responsável pelo beneficiamento do arroz, pela produção têxtil, metalúrgica e química, tenha reduzido. O que ocorreu é que o bom desempenho da indústria tem atraído empresas prestadoras de serviços e incrementado o comércio varejista do município. Deve-se destacar, para Massaranduba, a participação do setor primário (agropecuário), que correspondeu em 2018 a 12% do PIB, mas que já chegou a representar 25% da economia do município.

Gráfico 52 – Participação dos setores da economia no PIB (%) – 2002 a 2018 – Massaranduba (SC)

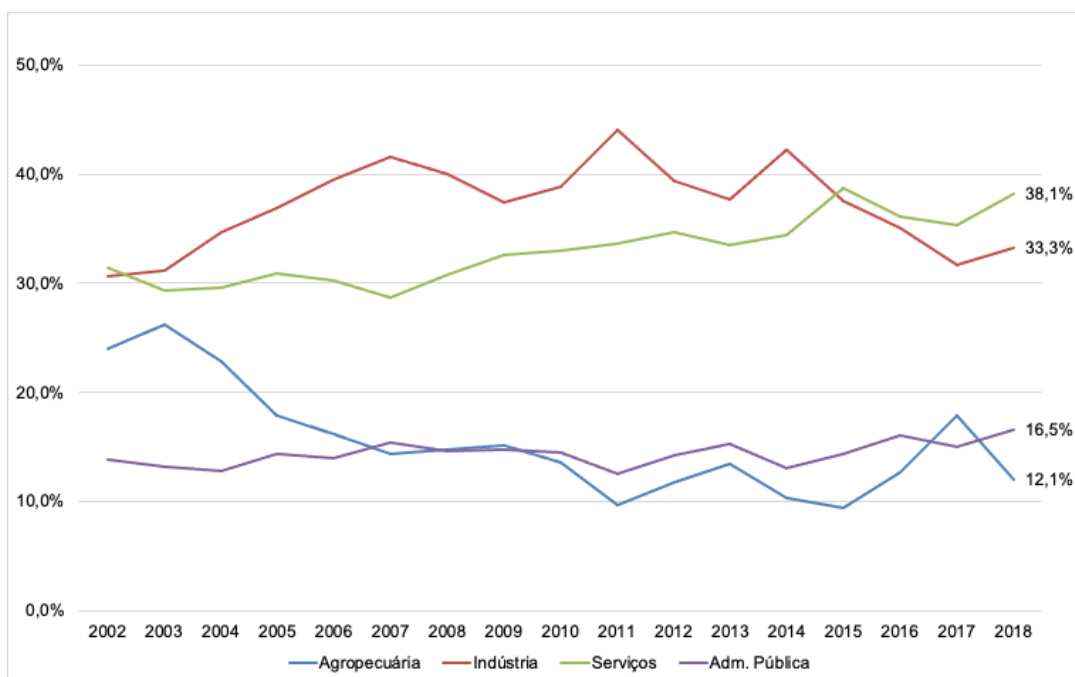

Fonte: IBGE (2021)

Quanto ao pessoal ocupado, o gráfico 53 demonstra os dados numéricos correspondentes e o quanto representam em relação à população total.

Gráfico 53 – Pessoal ocupado – 2008 a 2019 – Massaranduba (SC)

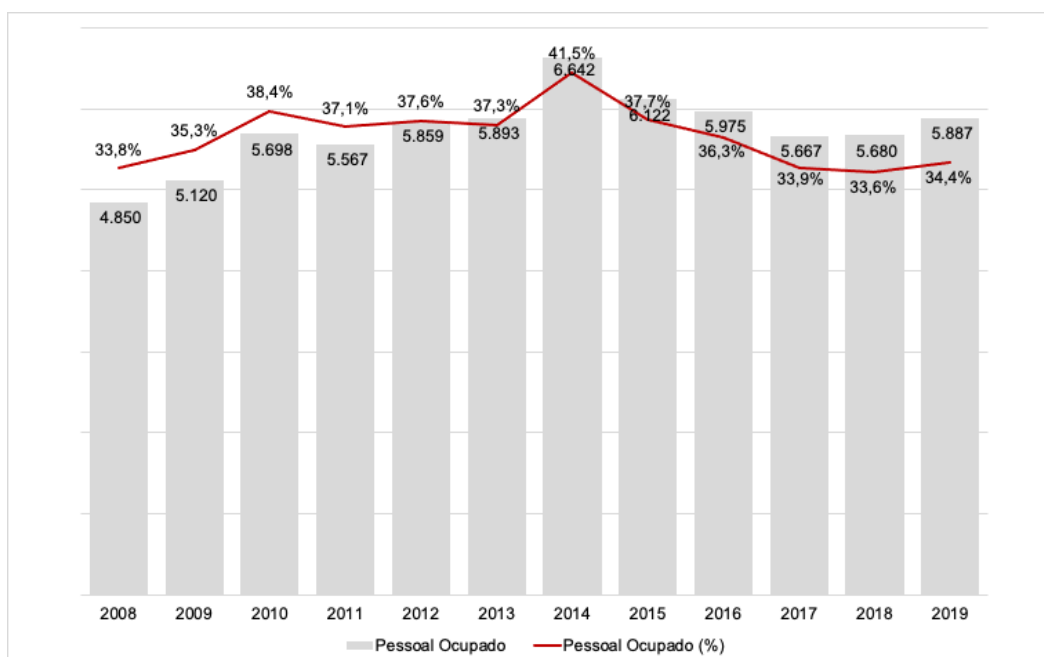

Fonte: IBGE (2021)

Os dados referentes à ocupação em Massaranduba apontam para uma estabilidade em relação ao percentual da população total que está ocupada, com 33% em 2008 e 34% em 2019. Observa-se que, no embalo do bom desempenho da economia

brasileira, o município teve de 2008 a 2014 um aumento no número absoluto de pessoas ocupadas, atingindo o máximo de 6.642 (2014). Mas, assim como acompanhou o bom desempenho, a partir de 2015, quando o PIB do Brasil apresentou recuo na taxa de crescimento, o município teve queda no número de pessoas ocupadas, chegando a 2019 com um total de 5.887. Em 2008 Massaranduba registrou no IBGE (2021n) 647 empresas, e em 2019, 724, o que justifica a estagnação no número de pessoas ocupadas.

Em relação a renda e ocupação, pode-se ver no gráfico 54 a média do salário mensal familiar, no período de 2008 a 2019.

Gráfico 54 – Salário médio mensal – 2008 a 2019 – Massaranduba (SC)

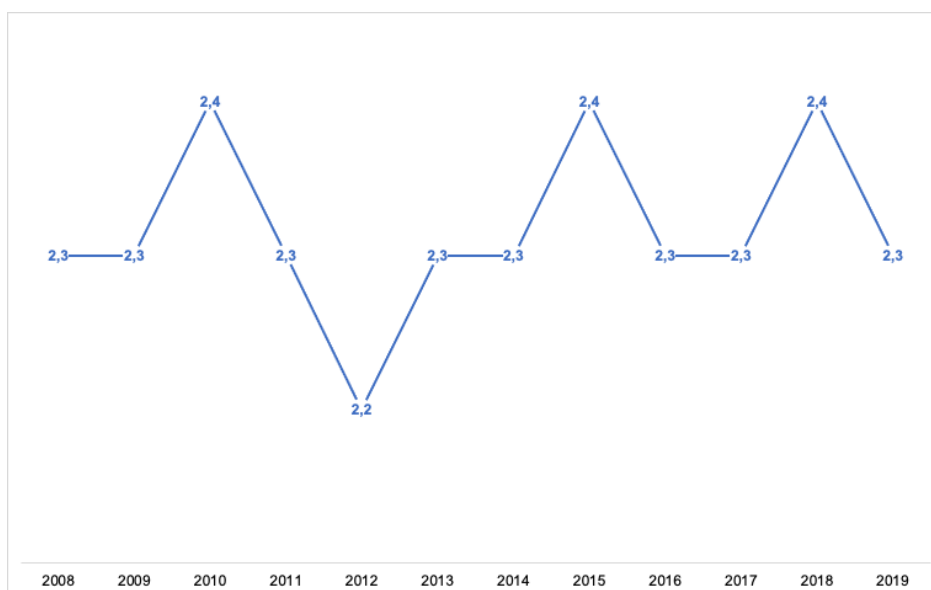

Fonte: IBGE (2021)

O gráfico 54 demonstra que a média de salários por família em Massaranduba é de 2,3 salários-mínimos, o que, a preços de 2021, corresponde a R\$ 2.530,00 por mês. Destaca-se que essa média salarial é praticamente constante em todo o período, o que pode ser explicado pelo fato relatado de que não houve grandes mudanças na economia do município.

No que concerne ao número de estudantes no ensino médio, o gráfico 55 apresenta o total de alunos matriculados em relação ao período letivo e à evolução nos últimos anos.

Gráfico 55 – Estudantes do ensino médio – n.º de alunos matriculados por ano – 2008 a 2020 – Massaranduba (SC)

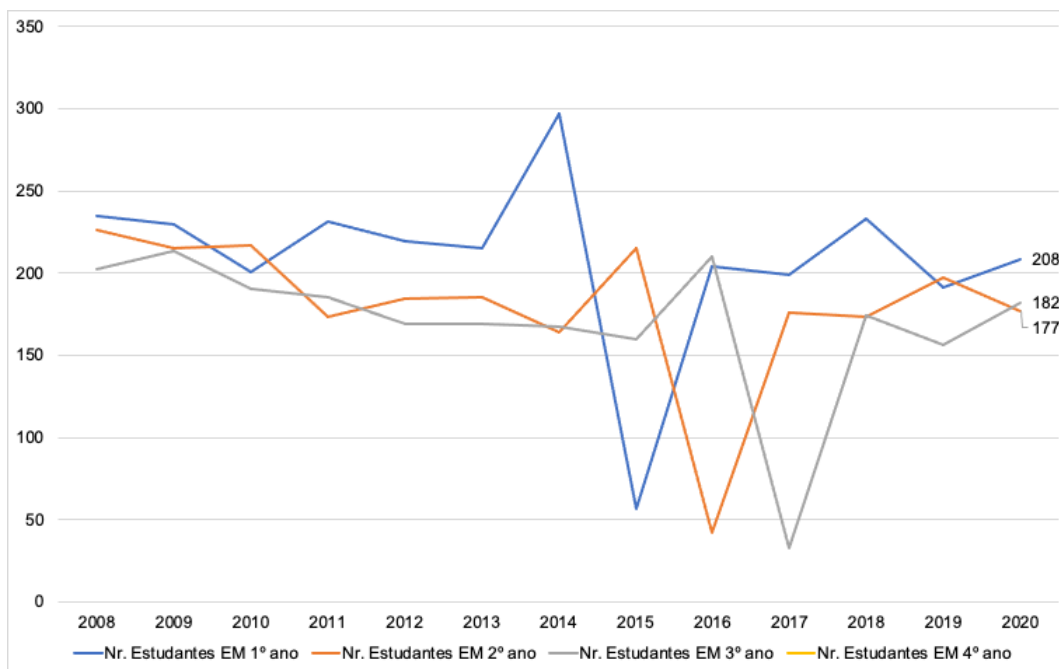

Fonte: IBGE (2021)

O gráfico 55 evidencia uma leve queda no número de estudantes matriculados no ensino médio, passando de 663 em 2008 para 567 em 2020. Já o número de alunos matriculados nos 3 níveis de ensino médio está equilibrado.

1.4.4.11 Rio Negrinho (SC)

A posição geográfica do município de Rio Negrinho é estratégica, uma vez que permite fácil acesso e rápida aproximação a portos e aeroportos, pois localiza-se entre as duas maiores rodovias federais: está a 40 km da BR-116 (Mafra – SC) e a 70 km da BR-101 (Joinville – SC). Rio Negrinho começou a se formar nas últimas décadas do século XIX, por volta dos anos 1870, em grande parte motivado pela imigração europeia. Outro fator que contribuiu para a formação do município foi o fim da Guerra do Paraguai, quando muitos que lutaram pelo Brasil exigiam do governo uma recompensa pela vitória e acabaram ganhando lotes de terra na região. No início o território de Rio Negrinho pertencia ao município de São Bento do Sul, até sua emancipação política em 1953, por meio da Lei n.º 25, de 13 de dezembro de 1953, e a criação do município de Rio Negrinho, pela Lei Estadual n.º 133, de 30 de dezembro de 1953 (PREFEITURA MUNICIPAL DE RIO NEGRINHO, 2015).

Segundo o IBGE (2021), Rio Negrinho estima ter uma população de 42.684 pessoas em 2021, o que corresponde a uma densidade demográfica de 44 hab./km². Ficou em 45.º lugar no *ranking* do PIB de Santa Catarina em 2018, com o valor de R\$ 1,1 bilhão. O gráfico 56 mostra o PIB do município de 2002 a 2018, a preços correntes

em milhões de R\$.

No gráfico 56 é possível ver que o PIB de Rio Negrinho apresentou um crescimento contínuo de 2002 a 2018, representando uma certa estabilidade no desenvolvimento da economia. A economia de Rio Negrinho, segundo Tomporoski *et al.* (2020), desenvolveu-se com base no setor moveleiro, especialmente impulsionado para instalação da fábrica de móveis CIMO, a qual já configurou entre as maiores do setor na América Latina. Ainda é expressiva a produção de móveis e artefatos de madeira no município, entretanto já existem outros ramos de atividades, como a produção de papel e papelão, cerâmica, alimentos, confecções, tintas e vernizes, entre outros.

Gráfico 56 – PIB a preços correntes (milhões R\$) – 2002 a 2018 – Rio Negrinho (SC)

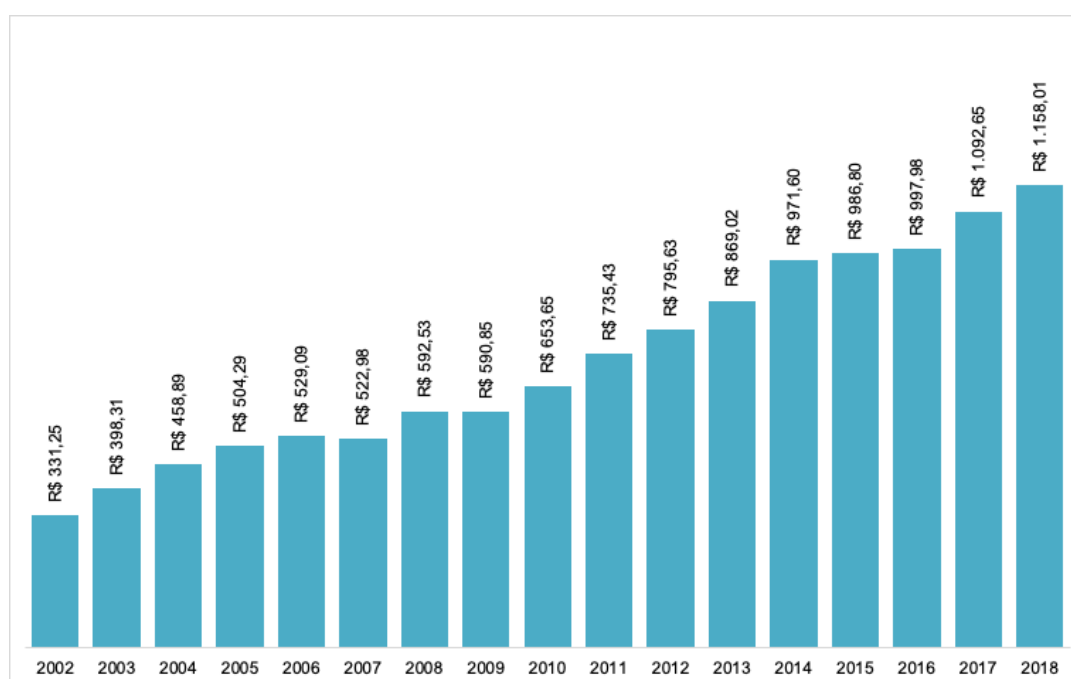

Fonte: IBGE (2021)

Quanto à participação dos setores da economia no PIB de Rio Negrinho, o gráfico 57 apresenta a evolução de 2002 a 2018.

Os dados apresentados no gráfico 57 mostram que a partir de 2008 o setor de serviços aumentou a sua participação na economia de Rio Negrinho. De acordo com Tomporoski *et al.* (2020), apesar de o município ter se desenvolvido com base na indústria moveleira e madeireira, com as novas tendências do mercado nacional e o crescimento do setor de serviços Rio Negrinho passou a diversificar a economia, tendo instalação de empresas que atuam no ramo do agronegócio, extração mineral e

empresas prestadoras de serviços, além do comércio varejista. Vale destacar que um setor específico vem chamando a atenção de investidores: o turismo de campo, com a instalação de hospedagens e alimentação.

Gráfico 57 – Participação dos setores da economia no PIB (%) – 2002 a 2018
– Rio Negrinho (SC)

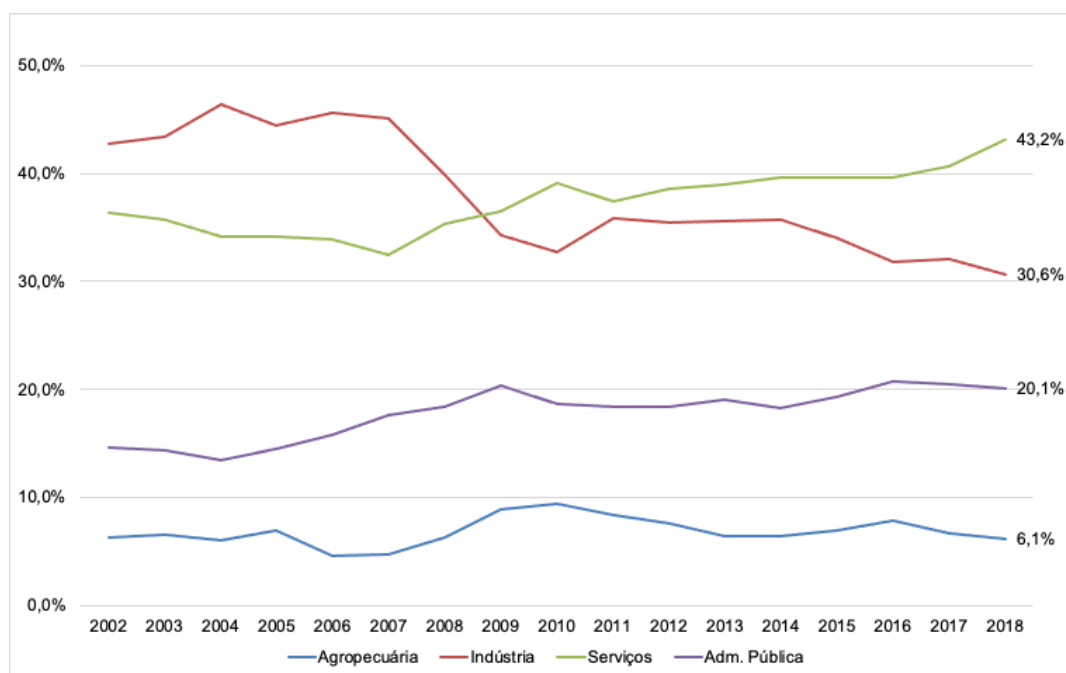

Fonte: IBGE (2021)

Quanto ao pessoal ocupado, o gráfico 58 demonstra os dados numéricos correspondentes e o quanto representam em relação à população total.

Os dados referentes à ocupação em Rio Negrinho apontam para uma estabilidade em relação ao percentual da população total que está ocupada, com 31% em 2008 para 32% em 2019. Observa-se que, no início do período analisado, em 2008, o município tinha, em número absoluto, o maior indicador de pessoas ocupadas, com 13.911. De 2009 até 2011, o número de ocupados caiu, atingindo 12.733 (2011). Apesar da retomada que se observa a partir de 2012 até 2014, Rio Negrinho voltou a ter perda de número de pessoas ocupadas, crescendo novamente a partir de 2018. Mesmo com tais oscilações, a média de ocupados ficou em 13.200 pessoas. No ano de 2008 Rio Negrinho tinha registrado no IBGE (2021o) 1.972 empresas, e, em 2019, 1.780, o que justifica a oscilação no número de pessoas ocupadas.

Gráfico 58 – Pessoal ocupado – 2008 a 2019 – Rio Negrinho (SC)

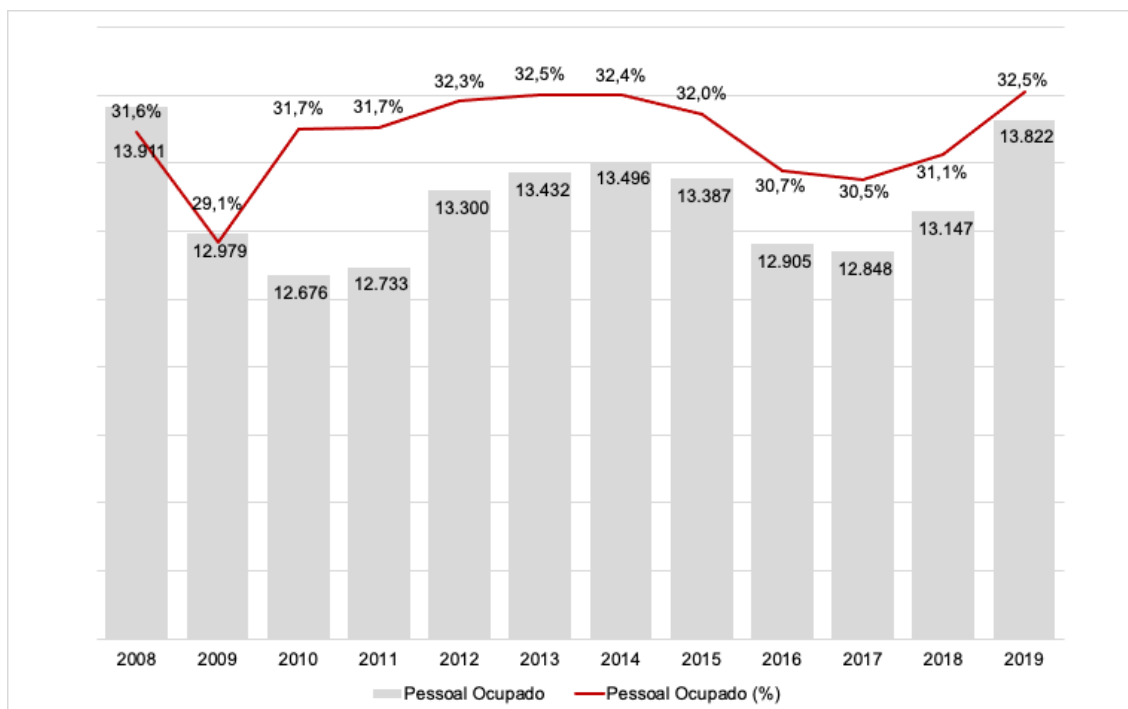

Fonte: IBGE (2021)

Em relação a renda e ocupação, pode-se observar no gráfico 59 a média do salário mensal familiar, no período de 2008 a 2019.

O gráfico 59 aponta que a média de salários por família em Rio Negrinho é de 2,2 salários-mínimos, o que, a preços de 2021, corresponde a R\$ 2.420,00 por mês. Destaca-se que essa média salarial é praticamente constante em todo o período, mesmo com as quedas observadas no número de pessoas ocupadas em determinados períodos.

Gráfico 59 – Salário médio mensal – 2008 a 2019 – Rio Negrinho (SC)

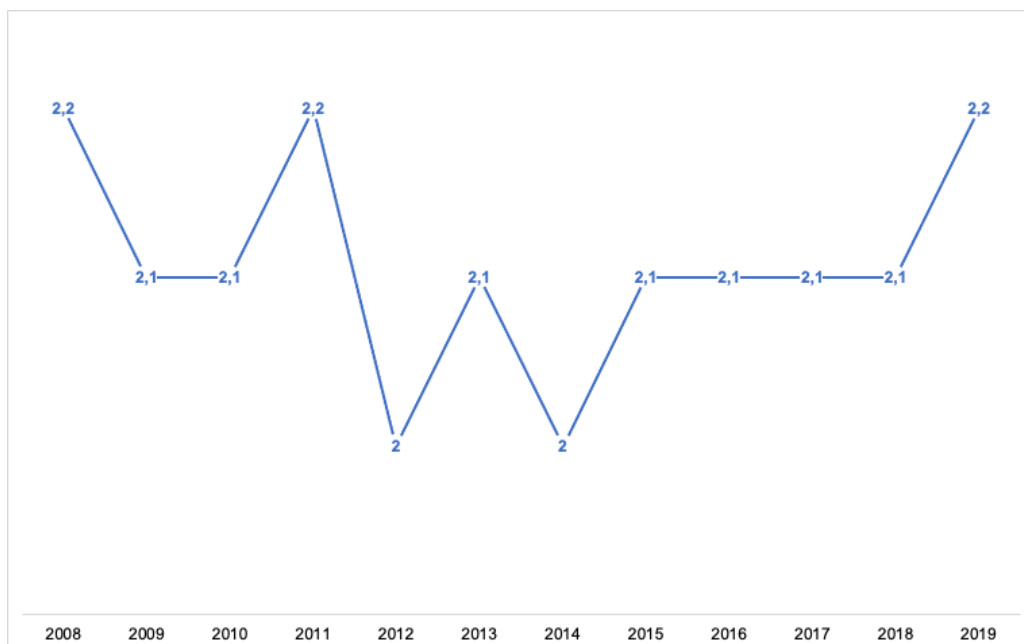

Fonte: IBGE (2021)

Em relação ao número de estudantes no ensino médio, o gráfico 60 apresenta o total de alunos matriculados em relação ao período letivo e à evolução nos últimos anos.

O gráfico 60 evidencia que até 2016 havia uma certa estabilidade no número de alunos matriculados no ensino médio, algo em torno de 1.700 alunos. Em 2017 e 2018, o número de alunos no 1.º ano caiu, chegando a representar uma redução de mais de 270 alunos, o que impactou nos anos subsequentes do 2.º e do 3.º ano. Em 2020 o município contabilizava 1.597 alunos matriculados no ensino médio, sendo 390 no 3.º ano.

Gráfico 60 – Estudantes do ensino médio – n.º de alunos matriculados por ano 2020 – Rio Negrinho (SC)

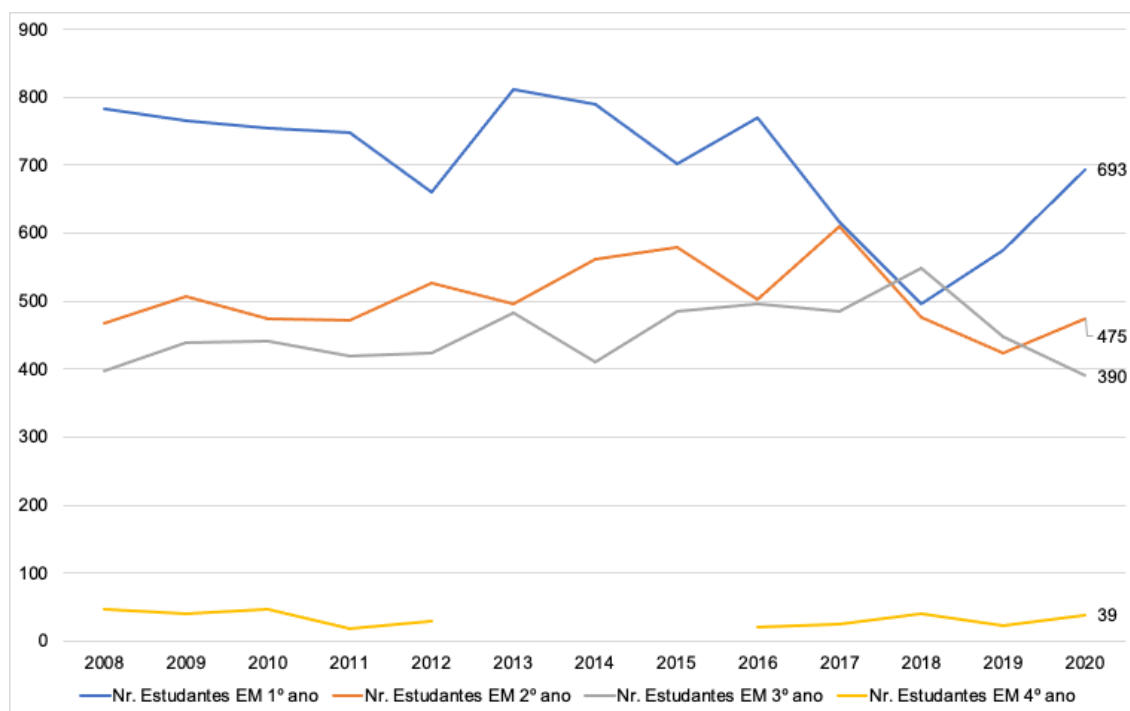

Fonte: IBGE (2021)

1.4.1.12 Barra do Sul (SC)

O município de Balneário Barra do Sul está localizado na mesma microrregião de base açoriana do norte de Santa Catarina, área da Baía da Babitonga, na planície formada pelos rios Parati e Itapocu. Apesar da pequena população, é uma das localidades mais antigas de Santa Catarina. A maior parte da população “nativa” é descendente de portugueses e indígenas e herdou de ambos a intimidade com o mar e a culinária baseada em frutos do mar.

Os primeiros três habitantes não indígenas, no século XVII, formavam uma patrulha militar que protegia viajantes (a pé, pela beira da praia) de ataques dos índios e de contrabandistas. Num ritmo extremamente lento, outros imigrantes foram se fixando na região da futura cidade de Balneário Barra do Sul, concentrando suas atividades econômicas em agricultura de subsistência, pesca e produção de farinha de mandioca, além de fornecimento de matérias-primas para a indústria (PREFEITURA MUNICIPAL DE BALNEÁRIO BARRA DO SUL, 2021).

Por muito tempo não havia estradas saindo de Balneário Barra do Sul para as cidades próximas, e a opção era, principalmente, via aquática, pelo Canal do Linguado. As duas principais estradas foram construídas apenas na segunda metade do século XX. A primeira (Salinas) foi aberta incidentalmente, motivada pelo extrativismo do palmito. A estrada resultante foi retificada e aterrada pelo Exército em 1960, a ponto de ser utilizável por automóveis. Essa estrada liga Balneário Barra do Sul à Barra do

Itapocu. E a segunda estrada, que hoje é asfaltada, liga Balneário Barra do Sul a Araquari e São Francisco do Sul e foi aberta pelo dono de uma grande gleba de terras, que pretendia vendê-las em pequenos lotes. A existência de uma estrada aumentava naturalmente as chances de haver interessados nos lotes. Nos anos 1990, tal estrada foi retificada e asfaltada (PREFEITURA MUNICIPAL DE BALNEÁRIO BARRA DO SUL, 2021).

A princípio o município foi denominado Barra do Sul, por estar localizado ao sul da ilha de São Francisco do Sul. Após sua emancipação do município de Araquari em 1992, Balneário Barra do Sul avançou com a implantação de inúmeras obras que vieram ao encontro dos anseios da comunidade local. Sua economia está ligada diretamente ao turismo e à pesca (PREFEITURA MUNICIPAL DE BALNEÁRIO BARRA DO SUL, 2021).

Segundo o IBGE (2021), Balneário Barra do Sul estima ter uma população de 11.271 pessoas em 2021, o que corresponde a uma densidade demográfica de 75 hab./km². Ficou em 169.º lugar no *ranking* do PIB de Santa Catarina em 2018, com o valor de R\$ 175 milhões. O gráfico 61 mostra o PIB do município de 2002 a 2018, a preços correntes em milhões de R\$.

Gráfico 61 – PIB a preços correntes (milhões R\$) – 2002 a 2018 – Balneário Barra do Sul (SC)

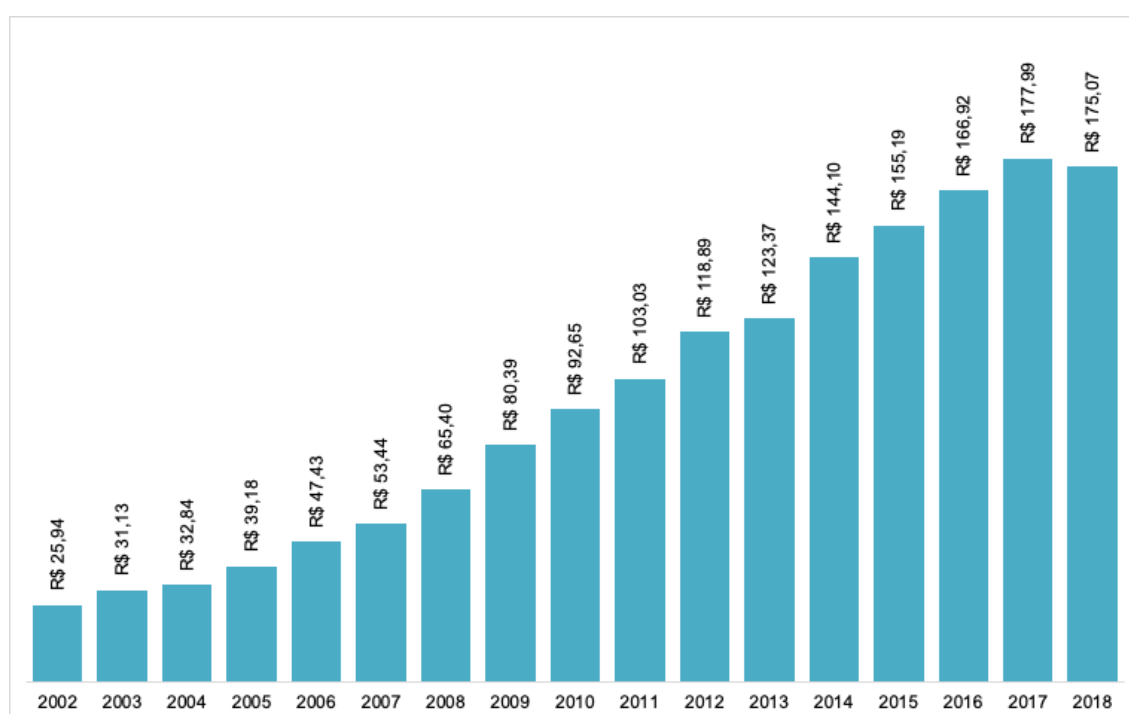

Fonte: IBGE (2021)

No gráfico 61 se nota que o PIB de Balneário Barra do Sul apresentou um crescimento significativo no período de análise. As principais atividades econômicas do município são a pesca e o turismo. O turismo é motivado por praias e pela “lagoa”, a parte sul do Canal do Linguado, bastante convidativo a pescarias, esportes aquáticos e navegação para pequenas embarcações. O pico de movimento turístico ocorre nas quatro semanas em torno do Ano-novo. Curiosamente a festa típica da cidade, a Festa da Tainha, ocorre em pleno inverno, período em que se faz a pesca da tainha.

Em relação à participação dos setores da economia no PIB de Balneário Barra do Sul, o gráfico 62 apresenta a evolução de 2002 a 2018.

Gráfico 62 – Participação dos setores da economia no PIB (%) – 2002 a 2018 – Balneário Barra do Sul (SC)

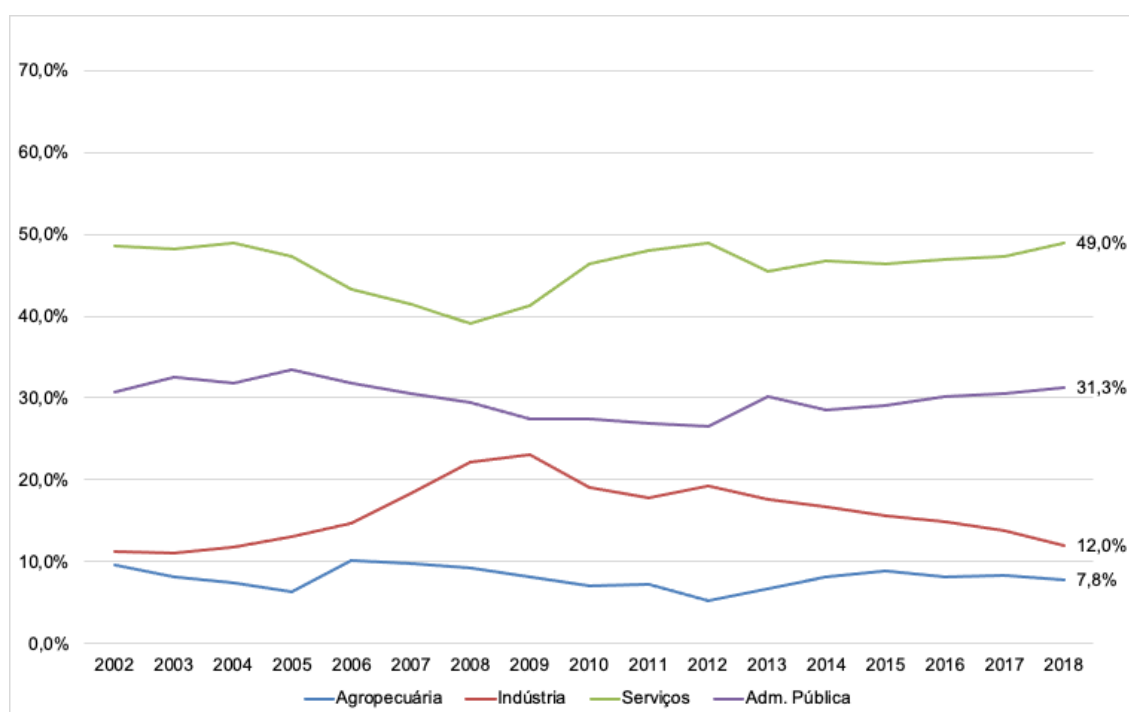

Fonte: IBGE (2021)

Os dados apresentados no gráfico 62 evidenciam a participação do setor de serviços na economia de Balneário Barra do Sul, correspondendo à metade de toda a renda gerada no ano de 2018. Segundo a Epagri (2020), o turismo náutico vem despontando como uma alternativa de renda lucrativa e sustentável para os pescadores artesanais. Em 2020 Balneário Barra do Sul tinha 32 embarcações habilitadas no transporte de pessoas para a pesca amadora e passeio no mar, envolvendo mais de 120 famílias. Em 2019 a atividade garantiu a movimentação de mais de 10 mil pessoas no município, grande parte oriunda das regiões Sudeste e Sul do Brasil.

Quanto ao pessoal ocupado, o gráfico 63 demonstra os dados numéricos correspondentes e o quanto representam em relação à população total.

Gráfico 63 – Pessoal ocupado – 2008 a 2019 – Balneário Barra do Sul (SC)

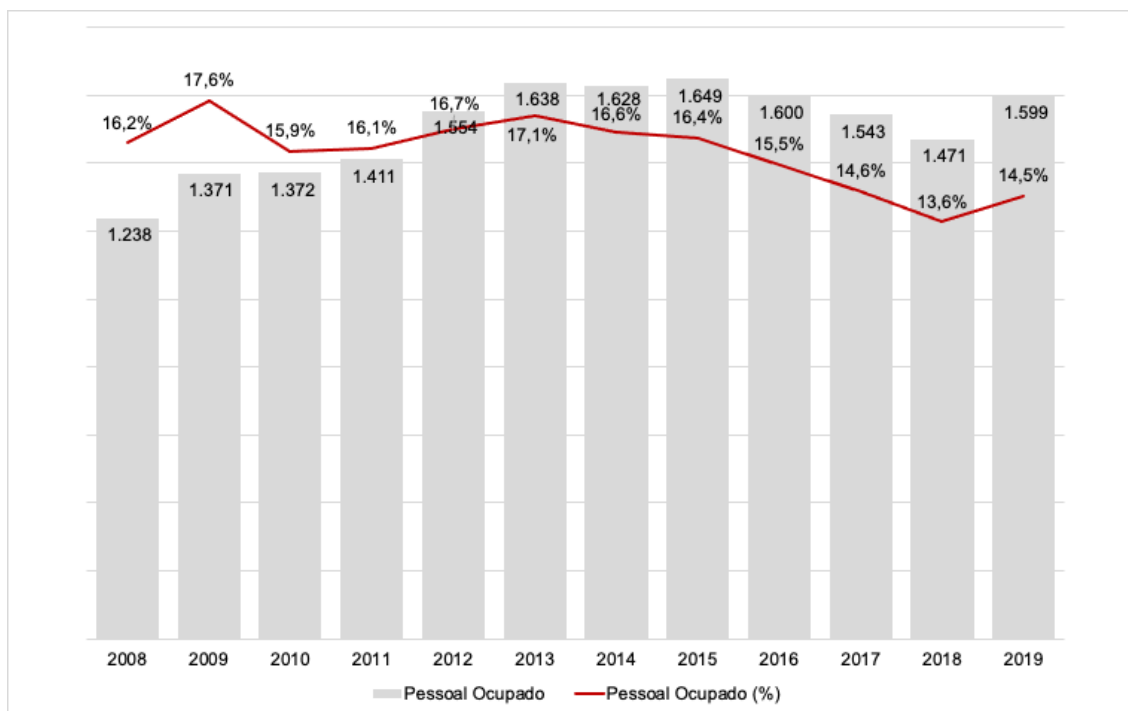

Fonte: IBGE (2021)

Observa-se que a média de ocupação do município gira em torno de 15%, correspondendo a aproximadamente 1.600 pessoas. No ano de 2008 Barra do Sul tinha registrado no IBGE (2021) 283 empresas, passando para 347 em 2019.

Em relação a renda e ocupação, verifica-se no gráfico 64 a média do salário mensal familiar, no período de 2008 a 2019.

O gráfico 64 demonstra que a média de salários por família em Balneário Barra do Sul é de 2,3 salários-mínimos, o que, a preços de 2021, corresponde a R\$ 2.530,00 por mês.

Gráfico 64 – Salário médio mensal – 2008 a 2019 – Balneário de Barra do Sul (SC)

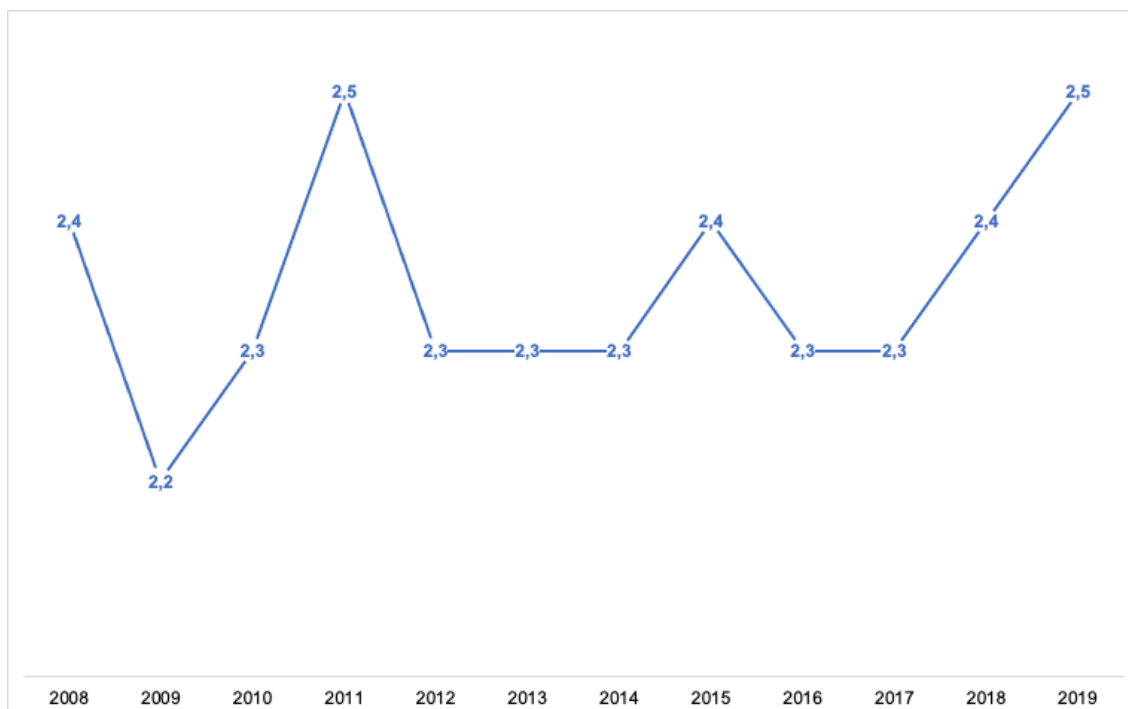

Fonte: IBGE (2021)

Em relação ao número de estudantes no ensino médio, o gráfico 65 apresenta o total de alunos matriculados em relação ao período letivo e à evolução nos últimos anos.

Gráfico 65 – Estudantes do ensino médio – n.º de alunos matriculados por ano – 2008 a 2020 – Balneário Barra do Sul (SC)

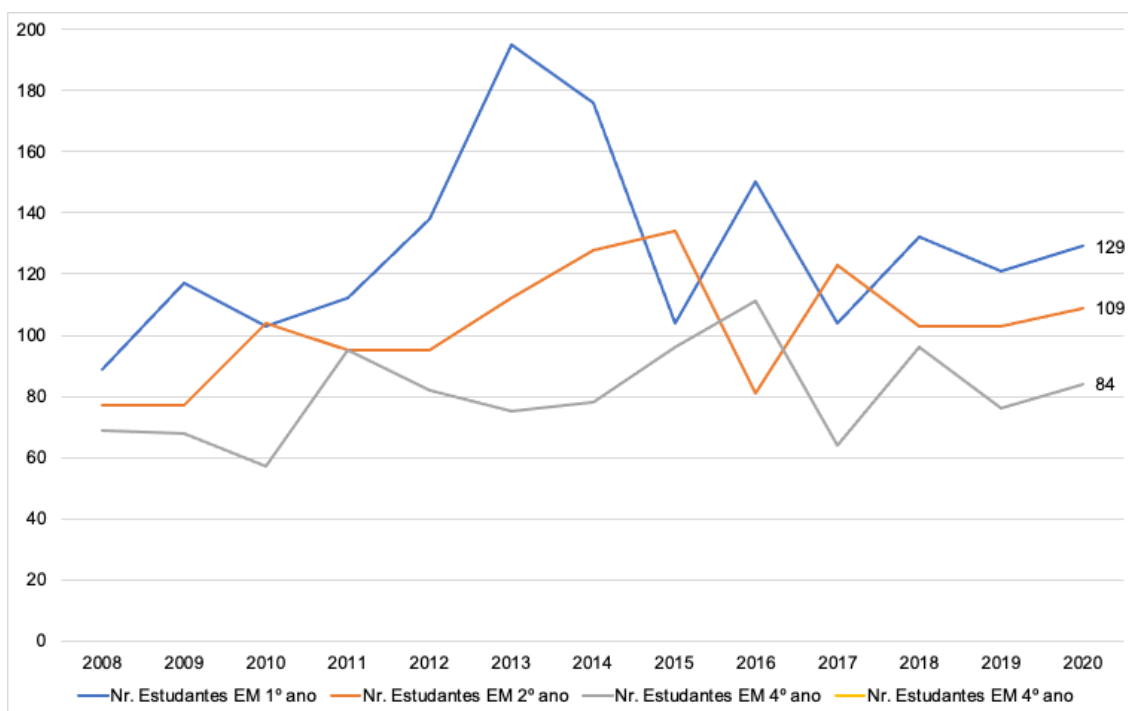

Fonte: IBGE (2021)

O gráfico 65 evidencia uma queda no número de estudantes matriculados no

ensino médio a partir de 2013, totalizando 322 em 2020.

1.4.1.13 Campo Alegre (SC)

O surgimento de Campo Alegre relaciona-se com a colonização das terras da Princesa Dona Francisca, por conta do seu casamento com o Príncipe de Joinville. Em 1858, por solicitação da Cia. Colonizadora, o governo imperial aprovou a construção da estrada que faria a ligação Joinville-São Miguel-Tijucas do Sul-Curitiba (CAMPO ALEGRE, 2021).

A Estrada Dona Francisca tornou-se importante rota comercial, e chegaram ao topo da serra os construtores da estrada; felizes por terem vencido o percurso mais íngreme, exclamaram: "*Froeliches feld!*", que significa "Campo Alegre". O nome da cidade é, portanto, uma alusão às belas paisagens naturais, especialmente seus campos cobertos de araucárias (CAMPO ALEGRE, 2021).

Além da localização, pois a Serra Dona Francisca tornou-se caminho obrigatório entre Santa Catarina e Paraná, Campo Alegre ainda contou com o ciclo da erva-mate para seu desenvolvimento. Era o ponto de parada dos carroceiros que seguiam de São Francisco e Joinville para o Paraná (CAMPO ALEGRE, 2021).

No início do século XX, um novo grupo de imigrantes europeus fixou residência no atual distrito de Bateias de Baixo. Os mesmos imigrantes construíram a Estrada Dona Francisca para ligar Joinville e o litoral de Santa Catarina com o planalto de Curitiba para escoamento da produção. Campo Alegre está localizada em meio a campinas e vales, assim, a vida no campo em meio a uma beleza natural encanta os turistas com os antigos casarões, produtos coloniais, artesanato e comida caseira em fogão à lenha. É considerado Paraíso da Serra; também é o destino certo para os amantes da natureza e apreciadores de esportes de aventura.

Segundo o IBGE (2021), Campo Alegre estima ter uma população de 11.985 pessoas em 2021, o que corresponde a uma densidade demográfica de 23 hab./km². Ficou em 95.º lugar no *ranking* do PIB de Santa Catarina em 2018, com o valor de R\$ 433 milhões. O gráfico 66 mostra o PIB do município de 2002 a 2018, a preços correntes em milhões de R\$.

No gráfico 66 observa-se que o PIB de Campo Alegre apresentou um crescimento mais significativo a partir de 2011, apesar de apresentar pequenas quedas. Contudo, do período de 2011 a 2018, pode-se afirmar que a riqueza do município cresceu. Campo Alegre tem sua economia baseada na agropecuária, principalmente com rebanhos

bovinos, ovinos e equinos, na agricultura, com o cultivo da batata-salsa, milho, fumo e feijão, e tendo extrativismo de erva-mate, carvão e caulim; na área industrial predominam as indústrias moveleiras, que correspondem a 25% da economia do município (PREFEITURA MUNICIPAL DE CAMPO ALEGRE, 2021).

Gráfico 66 – PIB a preços correntes (milhões R\$) – 2002 a 2018 – Campo Alegre (SC)

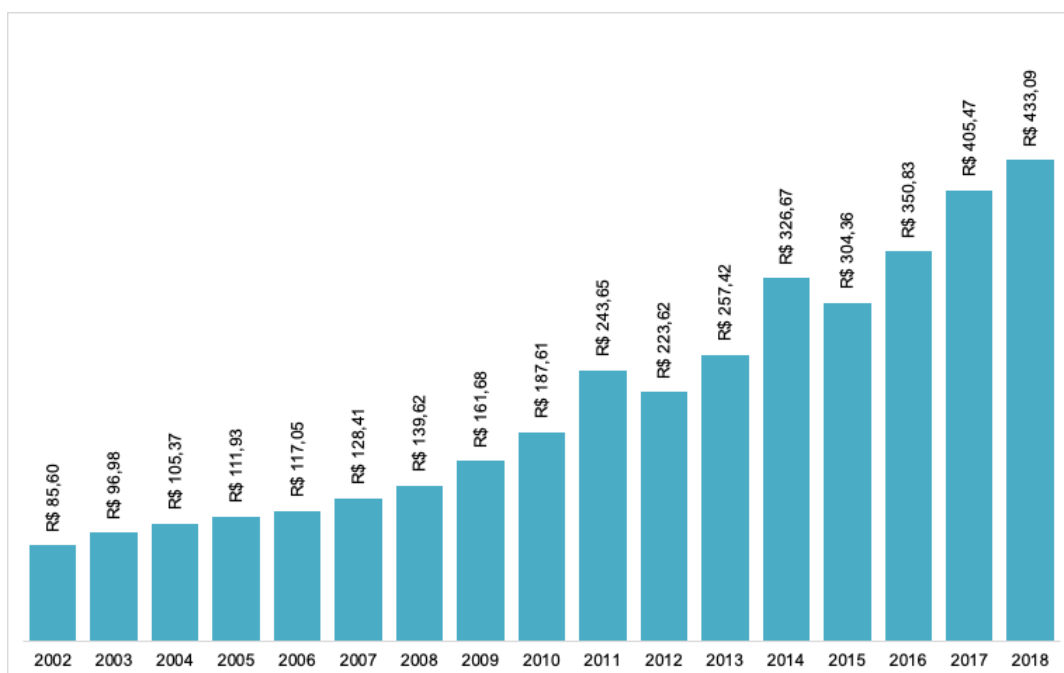

Fonte: IBGE (2021)

Em relação à participação dos setores da economia no PIB de Campo Alegre, o gráfico 67 apresenta a evolução de 2002 a 2018.

Os dados apresentados no gráfico 67 evidenciam a participação do setor da indústria na economia de Campo Alegre, correspondendo a 46,8% de toda a renda gerada no ano de 2018. Essa participação relaciona-se especialmente às indústrias moveleiras, à fabricação de fios, cabos e condutores elétricos e à indústria de fios, tecidos e artefatos têxteis. Ainda, em menor escala, mas como fator muito importante para a economia regional, o município conta com jazidas de argila (caulim), que abastecem a indústria cerâmica (SEBRAE, 2019).

Gráfico 67 – Participação dos setores da economia no PIB (%) – 2002 a 2018 – Campo Alegre (SC)

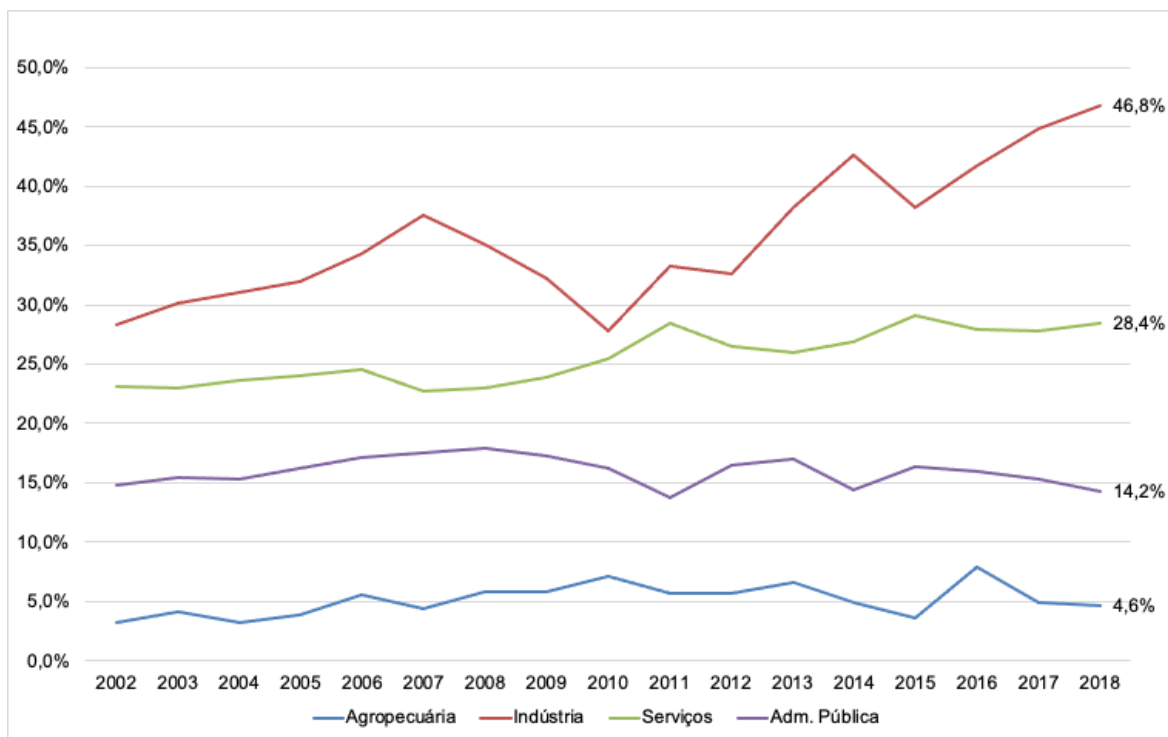

Fonte: IBGE (2021)

No que concerne ao pessoal ocupado, o gráfico 68 demonstra os dados numéricos correspondentes e o quanto representam em relação à população total.

Observa-se que a média de ocupação do município teve um salto a partir de 2012, apesar de apresentar queda nos anos seguintes até 2016. A partir desse ano, a taxa de ocupação cresceu, correspondendo a aproximadamente 5.500 pessoas. No ano de 2008 Campo Alegre tinha registrado no IBGE (2021d) 509 empresas, caindo para 477 em 2019.

Gráfico 68 – Pessoal ocupado – 2008 a 2019 – Campo Alegre (SC)

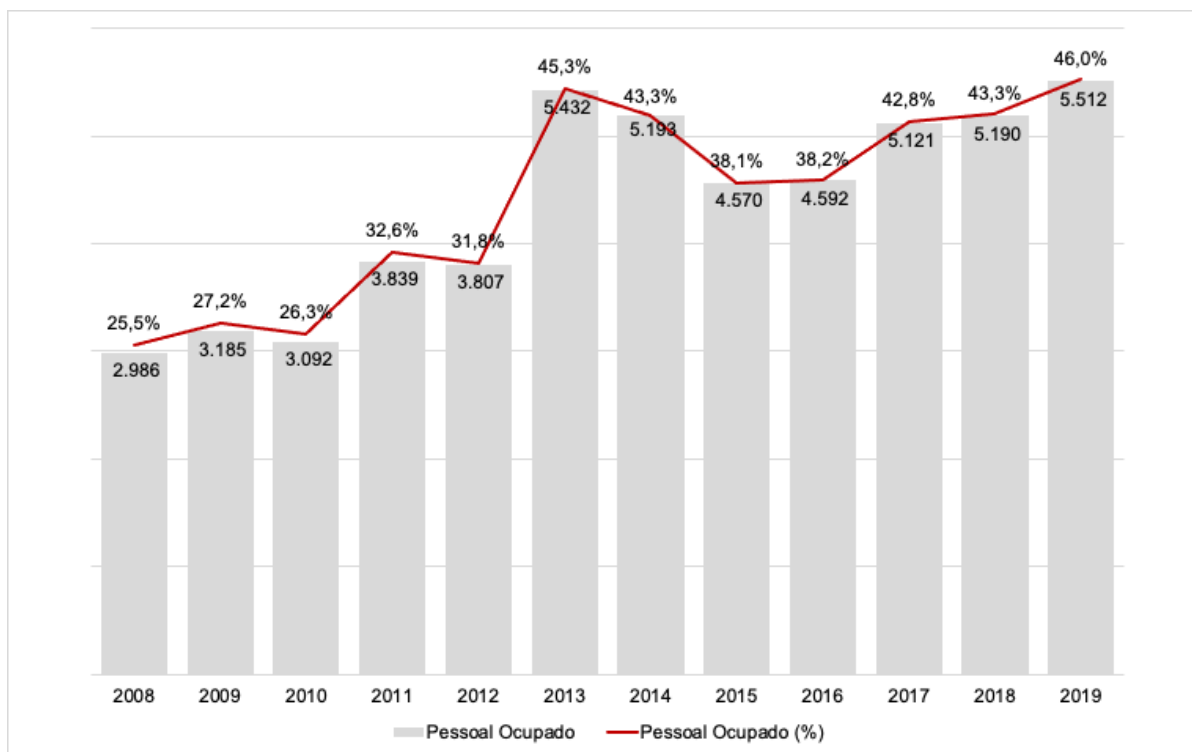

Fonte: IBGE (2021)

Em relação a renda e ocupação, pode-se ver no gráfico 69 a média do salário mensal familiar, no período de 2008 a 2019.

O gráfico 69 demonstra que a média de salários por família em Campo Alegre é de 2 salários-mínimos, o que, a preços de 2021, corresponde a R\$ 2.200,00 por mês.

Gráfico 69 – Salário médio mensal – 2008 a 2019 – Campo Alegre (SC)

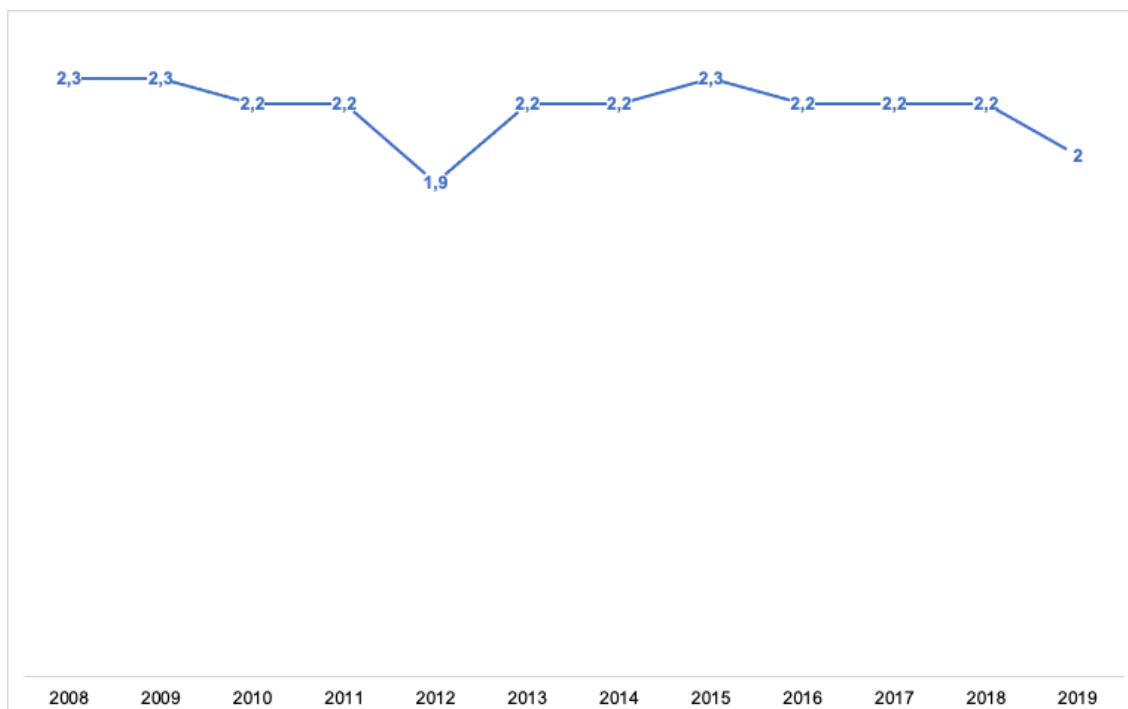

Fonte: IBGE (2021)

Quanto ao número de estudantes no ensino médio, o gráfico 70 apresenta o total de alunos matriculados em relação ao período letivo e à evolução nos últimos anos.

O gráfico 70 evidencia uma queda no número de estudantes matriculados no ensino médio em Campo Alegre, totalizando 354 em 2020.

Gráfico 70 – Estudantes do ensino médio – n.º de alunos matriculados por ano – 2008 a 2020 – Campo Alegre (SC)

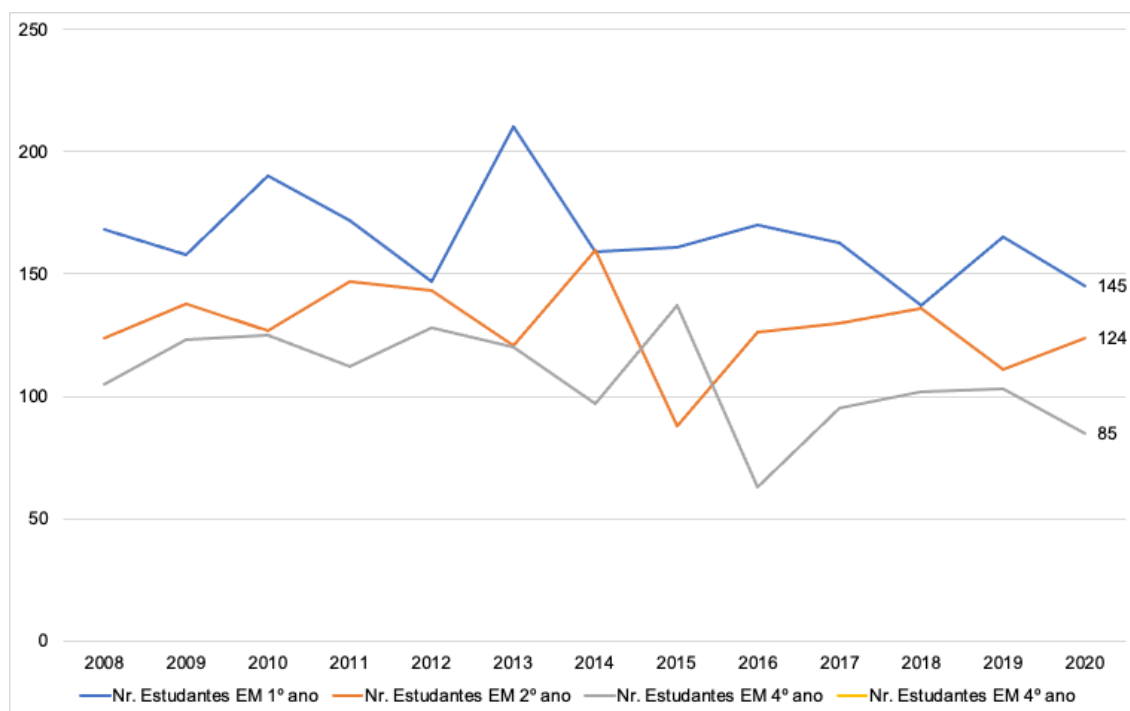

Fonte: IBGE (2021)

1.4.1.14 Corupá (SC)

A história de Corupá remonta ao ano de 1541, quando a expedição de Don Alvar Nuñez Cabeza de Vaca percorreu o célebre Peabiru, caminho indígena pré-cabralino que ligava os Andes ao Oceano Atlântico. Esse caminho foi muito usado até 1850, quando ele foi retalhado pela construção de rodovias e da ferrovia (PREFEITURA MUNICIPAL DE CORUPÁ, 2021).

O primeiro nome de Corupá foi Hansa Humboldt, em homenagem ao naturalista alemão Alexandre von Humboldt. A data de fundação refere-se ao dia em que Otto Hillbrecht, seu filho e Wilhelm Ehrhardt compraram os primeiros lotes coloniais. Esses pioneiros, vindos da Alemanha, desembarcaram em São Francisco do Sul em 1897 (PREFEITURA MUNICIPAL DE CORUPÁ, 2021).

Nesse período, Corupá estava integrada à administração de São Francisco do Sul, à qual se ligavam Joinville e Jaraguá do Sul. Com a criação do distrito de Joinville, Corupá foi anexada à administração de Joinville via Jaraguá do Sul. Mais tarde criou-se o distrito de Jaraguá do Sul e, finalmente, em 11/5/1908, foi criado o distrito de Hansa Humboldt. Em virtude do Decreto-Lei Estadual do governador Nereu Ramos de n.º 941, de 31/12/1943, a partir de 1944 Hansa Humboldt passou a chamar-se Corupá e, pelo Decreto-Lei Estadual n.º 348, de 1958, foi criado o município de Corupá, com instalação em 25/7/1958. A partir de dezembro de 1897 o número de imigrantes foi aumentando.

Em 1910 chegou o primeiro trem vindo de São Francisco do Sul, e em 2 anos os trilhos avançaram até São Bento do Sul, o que impulsionou a economia da região (PREFEITURA MUNICIPAL DE CORUPÁ, 2021).

Segundo o IBGE (2021), Corupá estima ter uma população de 16.300 pessoas em 2021, o que corresponde a uma densidade demográfica de 34 hab./km². Ficou em 102.º lugar no *ranking* do PIB de Santa Catarina em 2018, com o valor de R\$ 403 milhões. O gráfico 71 mostra o PIB do município de 2002 a 2018, a preços correntes em milhões de R\$.

No gráfico 71 nota-se que o PIB de Corupá apresentou um crescimento contínuo até 2013, ficando relativamente estagnado até 2016. O ano de 2017 denotou um crescimento, justificado pelo bom desempenho da bananicultura. Segundo o OCP (KOIWASKI, 2019), a fruta produzida no município é considerada a mais doce do país, e isso acabou gerando a conquista de ser reconhecida por meio do selo de Indicação Geográfica de Denominação de Origem (IG).

No ramo industrial destacam-se as áreas moveleira, metalúrgica e têxtil. Outro destaque é dado pelo cultivo de plantas ornamentais, sendo Corupá um dos maiores produtores estaduais nesse segmento. É sede do Orquidário Catarinense, que há 100 anos se dedica ao cultivo e comercialização de orquídeas e bromélias e é responsável pela descoberta de várias espécies. Outro setor que se sobressai é o turismo. Corupá, em virtude de sua geografia acidentada, tem uma vocação natural para a prática da atividade turística com atrativos naturais. De suas montanhas brotam diversos cursos de água, que formam rios e criam cachoeiras (PREFEITURA MUNICIPAL DE CORUPÁ, 2021).

Gráfico 71 – PIB a preços correntes (milhões R\$) – 2002 a 2018 – Corupá (SC)

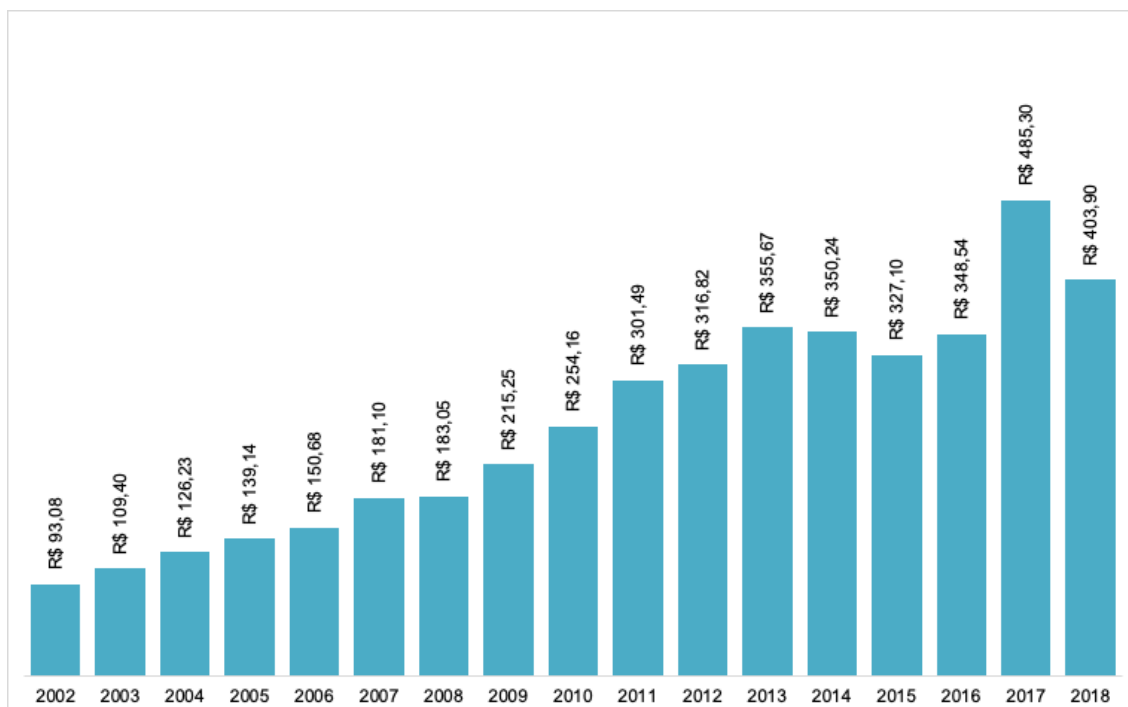

Fonte: IBGE (2021)

Em termos de artesanato, Corupá possui uma matéria-prima diferenciada: os resíduos da produção de bananas. A utilização da fibra da bananeira na confecção de inúmeros produtos, como bolsas, chapéus e enfeites, vem trazendo benefícios para as produtoras rurais da região como fonte de renda extra. A culinária com pratos à base de banana, tanto doces como salgados, também merece destaque. Produtos coloniais derivados da banana, como a banana-passa, a cachaça, doces e geleias, são comuns na região (PREFEITURA MUNICIPAL DE CORUPÁ, 2021).

No que se refere à participação dos setores da economia no PIB de Corupá, o gráfico 72 apresenta a evolução de 2002 a 2018.

Gráfico 72 – Participação dos setores da economia no PIB (%) – 2002 a 2018 – Corupá (SC)

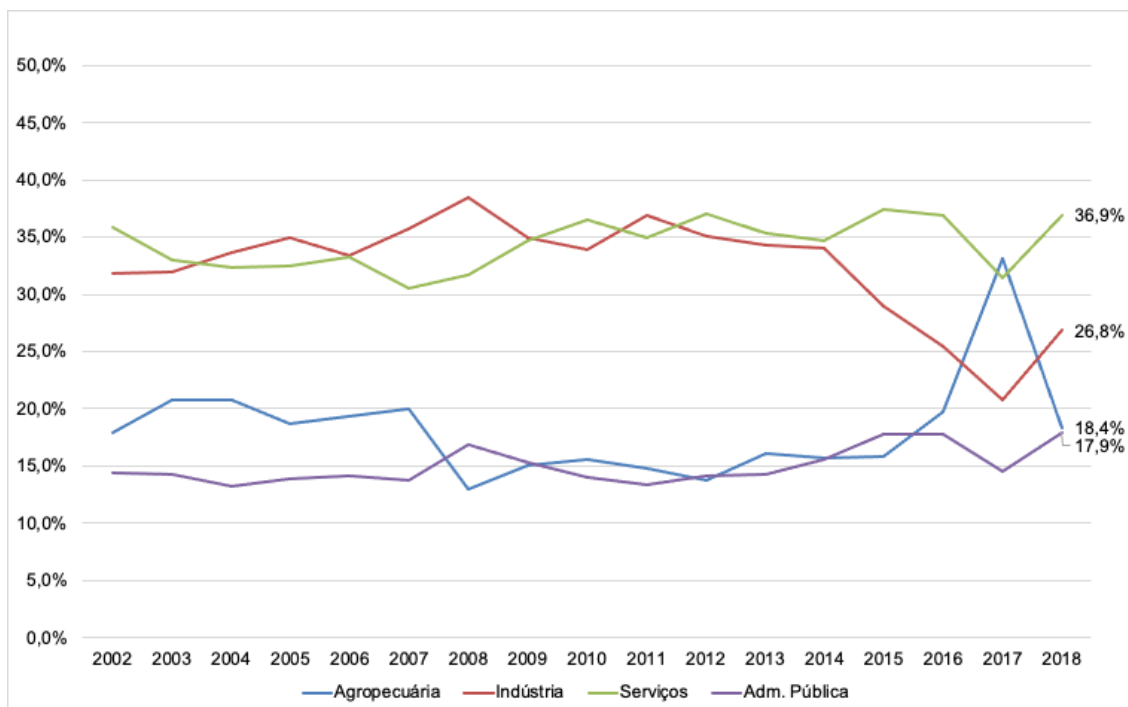

Fonte: IBGE (2021)

Os dados apresentados no gráfico 72 evidenciam a participação do segmento de serviços na economia do município, correspondendo a 36,7% da renda gerada no ano de 2018. O destaque está no ano de 2017, em que a produção da banana representou o aumento da participação do setor agropecuário na geração de renda.

No tocante ao pessoal ocupado, o gráfico 73 demonstra os dados numéricos correspondentes e o quanto representam em relação à população total.

Observa-se que a média de ocupação do município ficou entre os 28% e 32%, o que correspondeu em 2019 a quase 5.000 pessoas ocupadas. No ano de 2008 Corupá tinha registrado no IBGE (2021) 445 empresas, passando para 523 em 2019. Em relação a renda e ocupação, pode-se observar no gráfico 74 a média do salário mensal familiar, no período de 2008 a 2019.

Gráfico 73 – Pessoal ocupado – 2008 a 2019 – Corupá (SC)

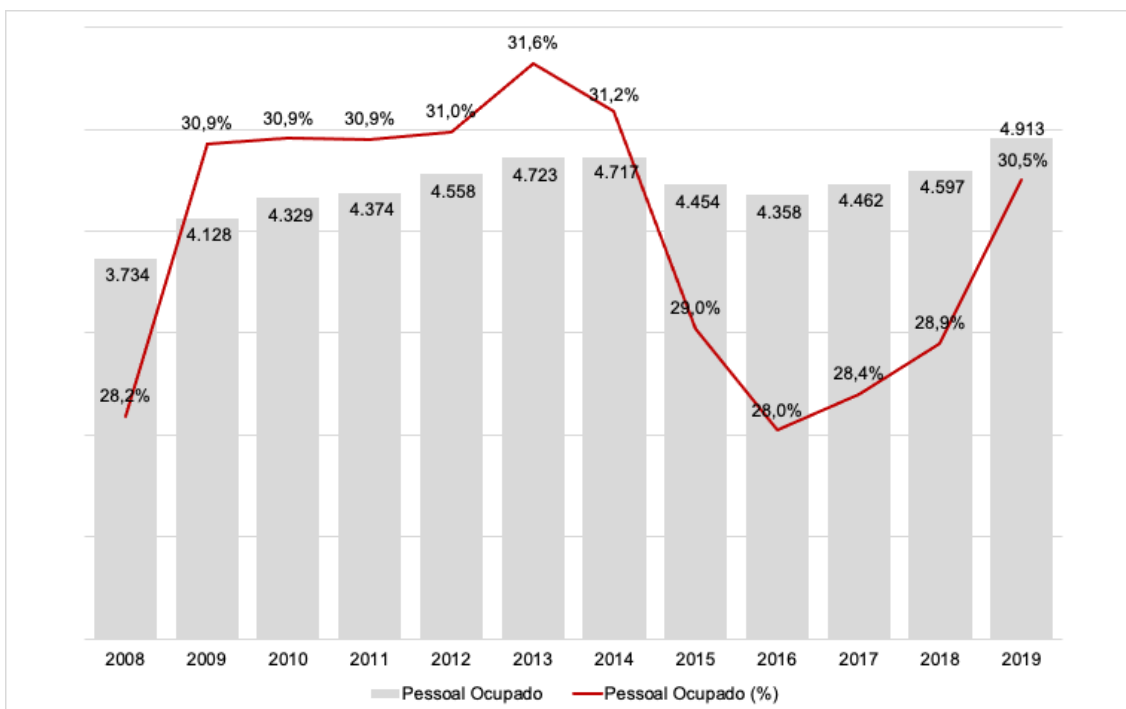

Fonte: IBGE (2021)

O gráfico 74 aponta 2,4 salários mínimos como a média de salários por família em Corupá, o que, a preços de 2021, corresponde a R\$ 2.640,00 por mês.

Gráfico 74 – Salário médio mensal – 2008 a 2019 – Corupá (SC)

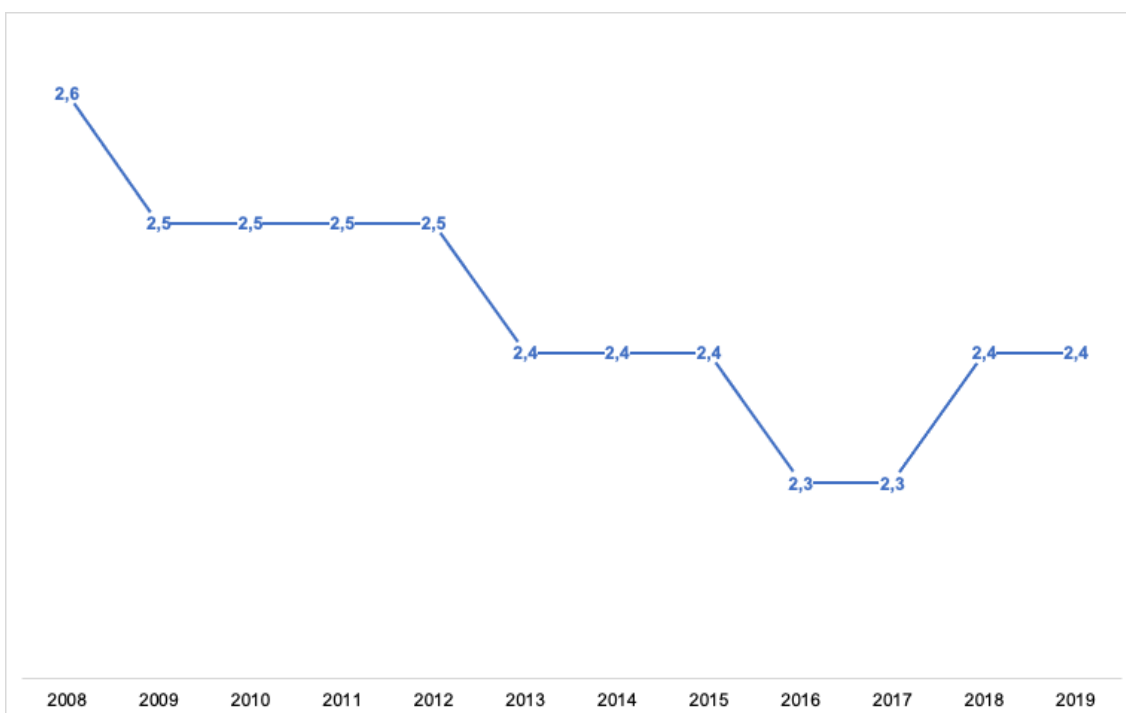

Fonte: IBGE (2021)

Em relação ao número de estudantes no ensino médio, o gráfico 75 apresenta o total de alunos matriculados em relação ao período letivo e à evolução nos últimos anos.

Gráfico 75 – Estudantes do ensino médio – n.º de alunos matriculados por ano – 2008 a 2020 – Corupá (SC)

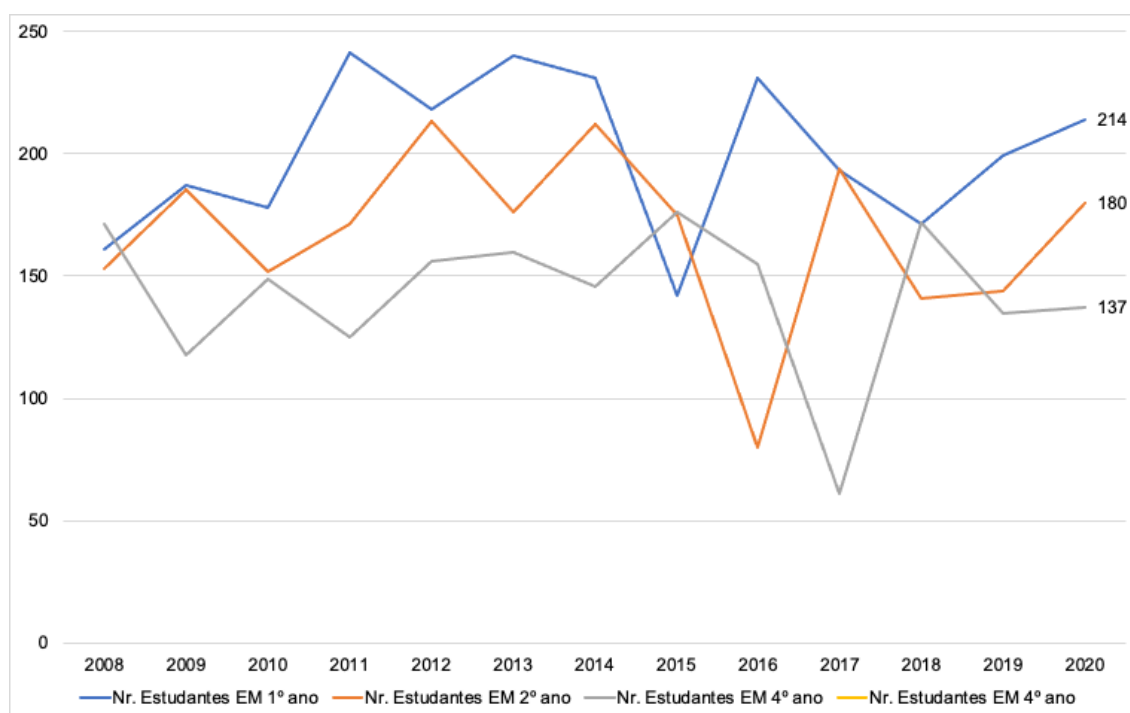

Fonte: IBGE (2021)

O gráfico 75 indica uma certa estabilidade no número de estudantes matriculados no ensino médio em Corupá, totalizando 531 em 2020.

1.4.1.15 São João do Itaperiú (SC)

Inicialmente habitado por índios guaranis, por conta da proximidade com o litoral, o município recebeu a denominação de Itaperiú. Os primeiros colonizadores, açorianos, chegaram após 1810, mais tarde se somando a estes os colonos italianos, alemães e poloneses. Em 1916 foi construída a primeira capela, com nome e imagem de São João Batista, elevado padroeiro da localidade. Desde então, sua denominação permanece a mesma, São João do Itaperiú (PREFEITURA MUNICIPAL DE SÃO JOÃO DE ITAPERIÚ, 2021).

O município era ligado a Araquari, depois fazendo parte de Barra Velha, e somente a partir de 1965 passou à condição de distrito. A emancipação de São João do Itaperiú ocorreu em 29 de março de 1992, por meio da Lei n.º 8.549 (PREFEITURA MUNICIPAL DE SÃO JOÃO DE ITAPERIÚ, 2021).

Em 2014 foi sancionada pelo governador Raimundo Colombo a Lei Estadual n.º 16.328, que reconheceu São João do Itaperiú como a Capital Catarinense da Carne Bovina e Ovina, em virtude da forte presença da indústria frigorífica no município (PREFEITURA MUNICIPAL DE SÃO JOÃO DE ITAPERIÚ, 2021).

São João do Itaperiú destaca-se na agricultura familiar e na indústria de frigoríficos de pequeno e médio porte, contando com abatedouro de carne bovina, abatedouro de carne ovina e distribuidora de carnes. Na agricultura, o cultivo e o comércio de banana constituem a atividade de subsistência de grande parte dos produtores, estando o município entre os maiores produtores desse fruto no estado de Santa Catarina. Outras atividades de destaque no município são o reflorestamento, principalmente das espécies pínus e eucalipto, e o cultivo de palmáceas (PREFEITURA MUNICIPAL DE SÃO JOÃO DE ITAPERIÚ, 2021).

Segundo o IBGE (2021), São João do Itaperiú estima ter uma população de 3.784 pessoas em 2021, o que corresponde a uma densidade demográfica de 22 hab./km². Ficou em 178.º lugar no *ranking* do PIB de Santa Catarina em 2018, com o valor de R\$ 152 milhões. O gráfico 76 mostra o PIB do município de 2002 a 2018, a preços correntes em milhões de R\$.

No gráfico 76 observa-se que o PIB de São João do Itaperiú apresentou um incremento significativo a partir de 2014, quando ela foi reconhecida como Capital Catarinense da Carne Bovina e Ovina. Nesse mesmo ano, um dos grandes frigoríficos do município firmou um acordo que definiu parceria com a Associação Brasileira de Angus, que passou a ser a nona empresa da indústria frigorífica a integrar o maior programa de certificação de carnes do país. Tal certificação impulsionou a economia de São João do Itaperiú, pois permitiu que a carne abatida e processada no município atingisse um nível maior de aceitação, tanto para o mercado interno como para o externo (O PRESENTE RURAL, 2014).

Gráfico 76 – PIB a preços correntes (milhões R\$) – 2002 a 2018 – São João do Itaperiú (SC)

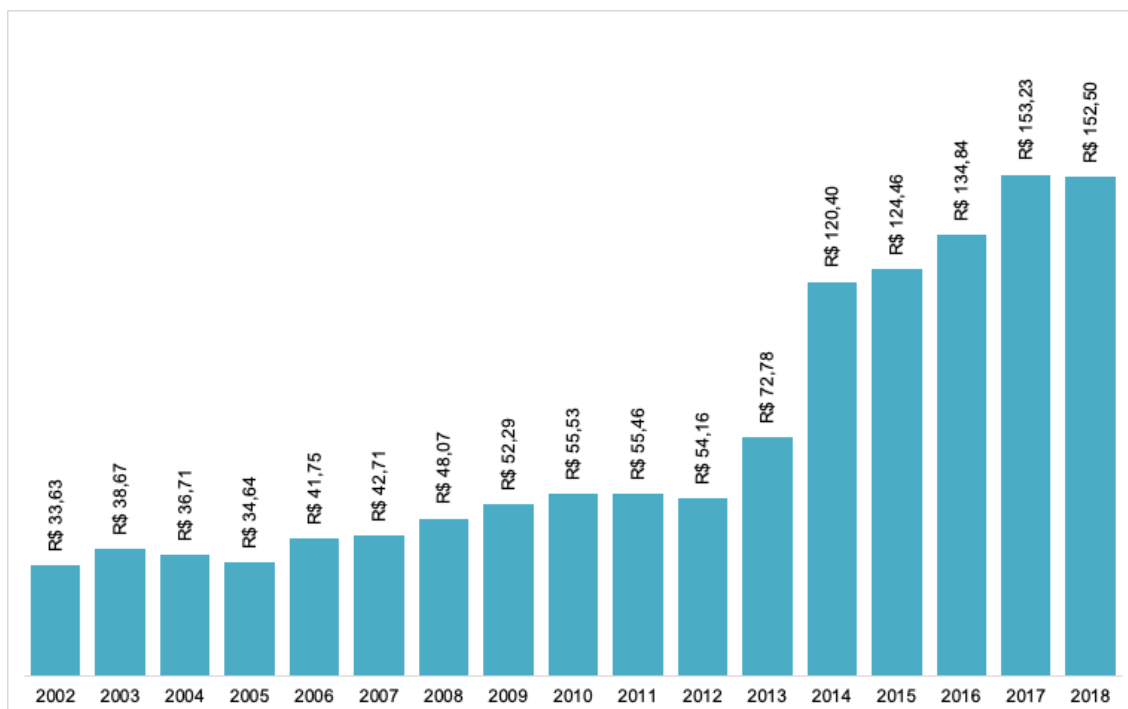

Fonte: IBGE (2021)

Em relação à participação dos setores da economia no PIB de São João do Itaperiú, o gráfico 77 apresenta a evolução de 2002 a 2018.

Os dados apresentados no gráfico 77 evidenciam a participação do segmento da indústria, que ultrapassou o setor agropecuário a partir de 2014, justamente em função do reconhecimento da carne abatida e processada, que foi certificada nesse ano. Com isso, o setor de serviços também apresentou um incremento.

Gráfico 77 – Participação dos setores da economia no PIB (%) – 2002 a 2018
– São João do Itaperiú (SC)

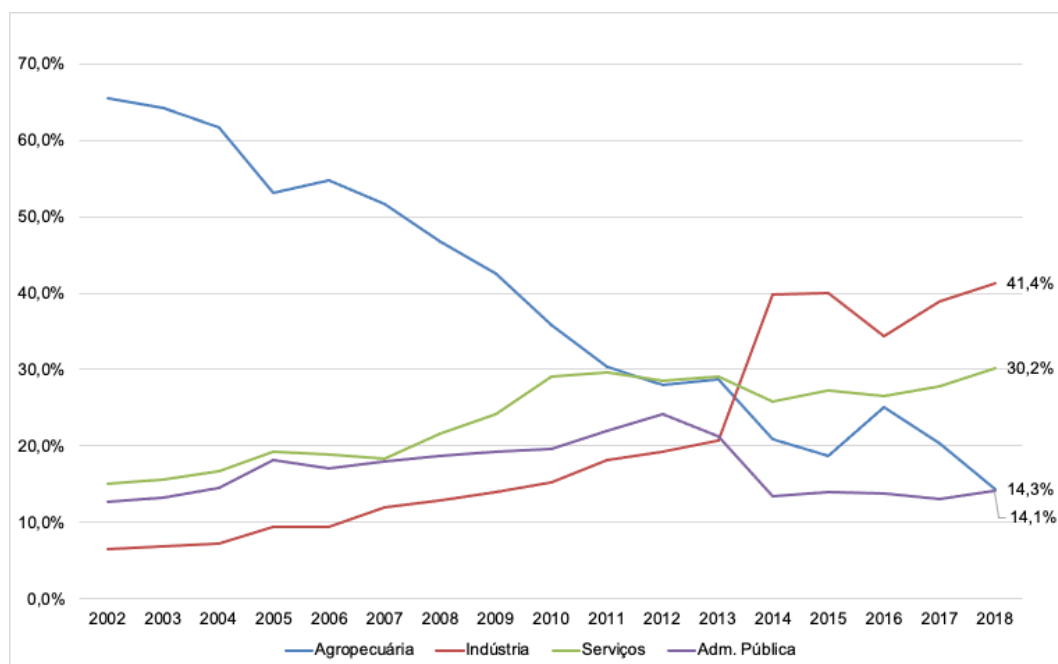

Fonte: IBGE (2021)

No que concerne ao pessoal ocupado, o gráfico 78 demonstra os dados numéricos correspondentes e o quanto representam em relação à população total.

Verifica-se que a média de ocupação do município também cresceu com o incentivo e a certificação da indústria de carne a partir de 2014. Em 2008 a taxa de ocupação era de apenas 16%, passando para 39% em 2019, o que corresponde a aproximadamente 1.500 pessoas ocupadas. No ano de 2008 São João do Itaperiú tinha registrado no IBGE (2021) 85 empresas, passando para 193 em 2019.

Gráfico 78 – Pessoal ocupado – 2008 a 2019 – São João do Itaperiú (SC)

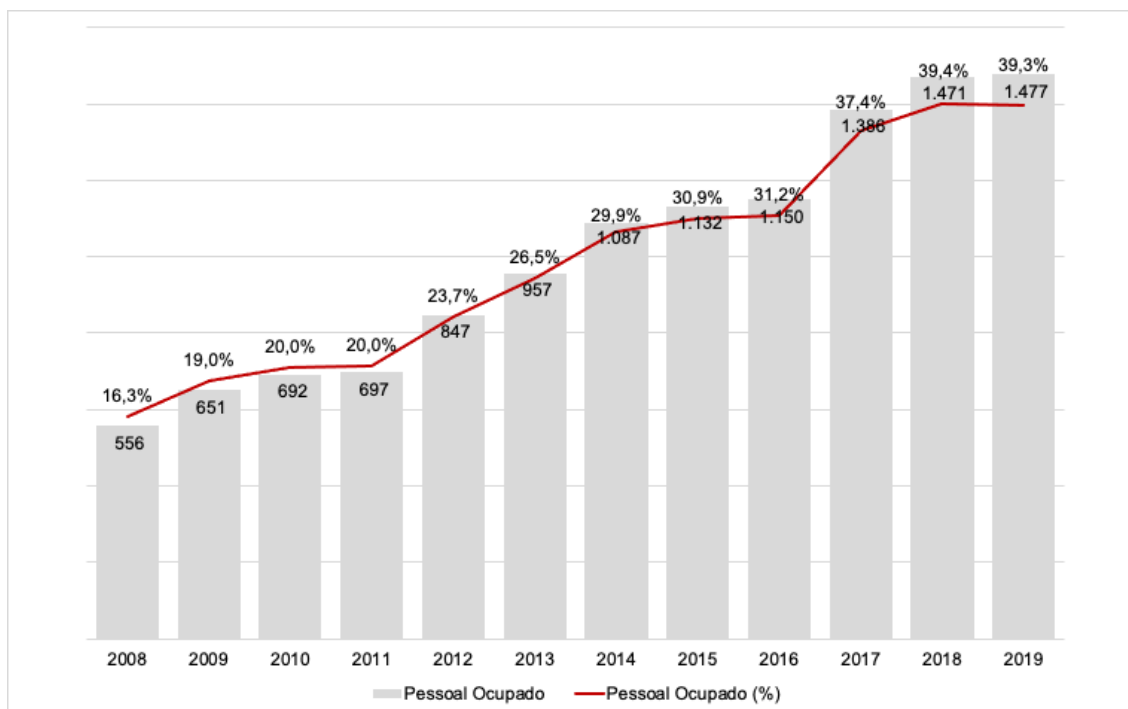

Fonte: IBGE (2021)

Em relação a renda e ocupação, pode-se observar no gráfico 79 a média do salário mensal familiar, no período de 2008 a 2019.

O gráfico 79 aponta 2,2 salários mínimos como média de salários por família em São João do Itaperiú, o que, a preços de 2021, corresponde a R\$ 2.420,00 por mês.

Gráfico 79 – Salário médio mensal – 2008 a 2019 – São João do Itaperiú (SC)

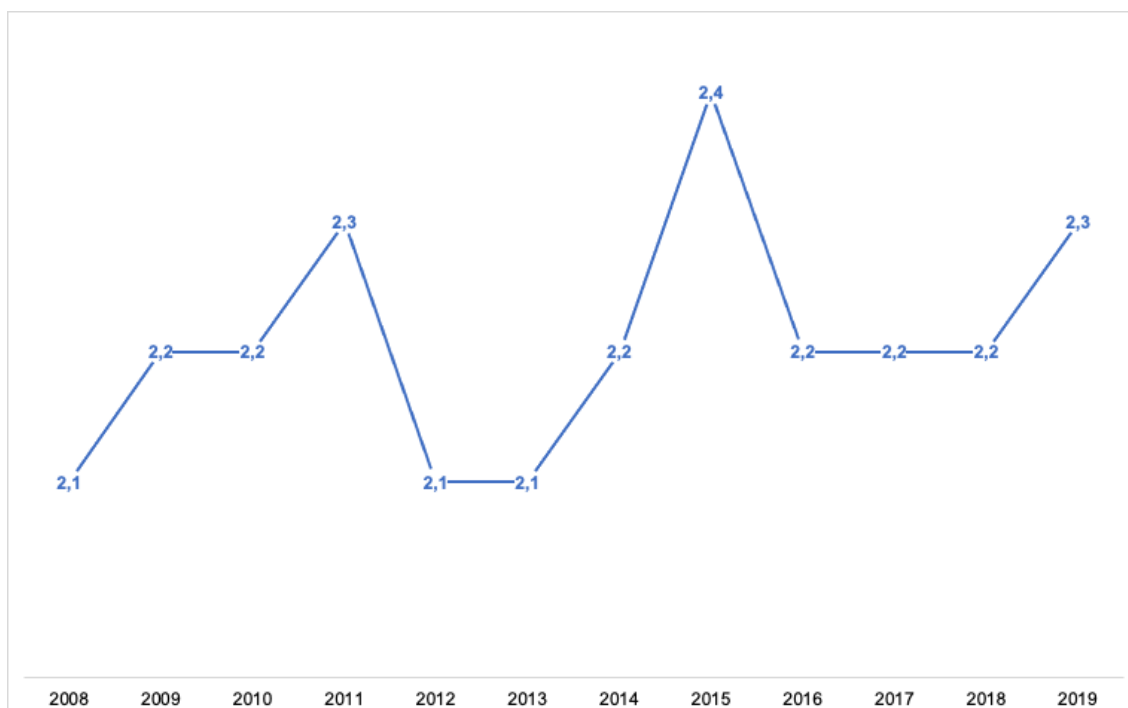

Fonte: IBGE (2021)

Em relação ao número de estudantes no ensino médio, o gráfico 80 apresenta o total de alunos matriculados em relação ao período letivo e à evolução nos últimos anos.

Gráfico 80 – Estudantes do ensino médio – n.º de alunos matriculados por ano – 2008 a 2020 – São João do Itaperiú (SC)

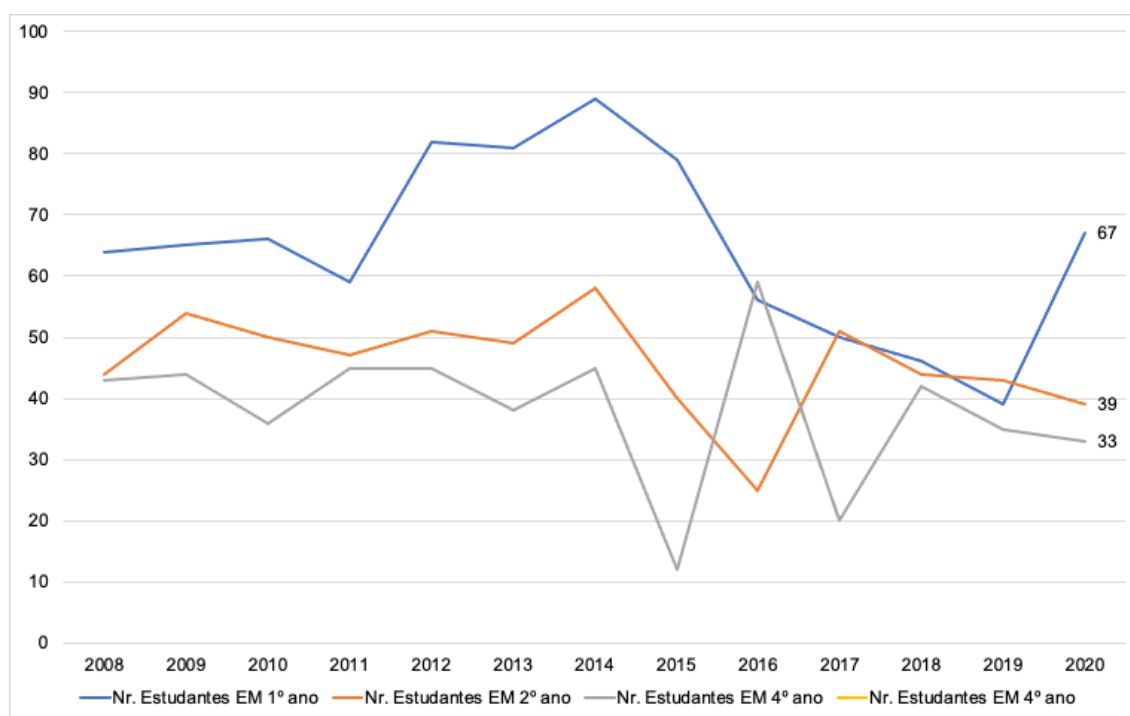

Fonte: IBGE (2021)

O gráfico 80 evidencia uma certa estabilidade no número de estudantes matriculados no ensino médio em São João do Itaperiú, totalizando 139 em 2020.

1.4.1.16 Schroeder (SC)

A história de Schroeder começa já com o casamento de Dona Francisca Carolina Joana Carlota Leopoldina Romana Xavier de Paula Micaela Gabriela Rafaela Gonzaga e o Príncipe François Ferdinand Philippe Louis Marie d'Orléans, que recebem em dotes terras e apólices da dívida do Império, num total de 25 léguas quadradas, equivalente a uma superfície de 46.582 hectares. Foi parte dessas terras que o príncipe cederia mais tarde, mediante ajustes, ao senhor Christian Mathias Schroeder (de Hamburgo), o que deu origem ao nome do município (PREFEITURA MUNICIPAL DE SCHROEDER, 2021).

Em 1901 colonos vindos de colonizações vizinhas adquiriram terras nas imediações da comunidade e, assim, suas terras foram sendo povoadas por pessoas quase todas de ascendência germânica. Tais colonos de instalaram às margens do Rio Itapocuzinho e depois às margens do Rio Braço do Sul. Também no início da colonização

do município, na localidade de Rio Hern, havia uma serraria e a tafona (moinho de milho), que atendiam a população do povoado (PREFEITURA MUNICIPAL DE SCHROEDER, 2021).

Em 1919 vieram os colonizadores italianos que residiam no município de Luiz Alves, tal como a família Tomaselli, Cândido, Antônio, João Maria. Foi com Jerônimo Tomaselli que se pôs em funcionamento mais uma serraria na nova povoação, movida à força d'água. As atividades foram se diversificando e logo surgiu uma olaria nas proximidades de Rio Hern. Dessa forma, o município foi se desenvolvendo com base principalmente na agricultura familiar (PREFEITURA MUNICIPAL DE SCHROEDER, 2021).

Segundo o IBGE (2021), Schroeder estima ter uma população de 3.784 pessoas em 2021, o que corresponde a uma densidade demográfica de 22 hab./km². Ficou em 94.º lugar no *ranking* do PIB de Santa Catarina em 2018, com o valor de R\$ 152 milhões. O gráfico 81 mostra o PIB do município de 2002 a 2018, a preços correntes em milhões de R\$.

No gráfico 81 nota-se que o PIB de Schroeder apresentou um crescimento contínuo até 2014, quando, possivelmente como ocorreu com o PIB brasileiro, desacelerou o crescimento. A principal atividade econômica do município é a agricultura, destacando-se a produção de banana e arroz. Está presente também a atividade industrial, já que Schroeder tem muitos estabelecimentos, principalmente têxteis e algumas indústrias eletrônicas e metalúrgicas (PREFEITURA MUNICIPAL DE SCHROEDER, 2021). Segundo Leal (2020), Schroeder vale-se da proximidade de outros municípios, como Joinville e Jaraguá do Sul, para atrair a instalação de empresas. Além disso, tem investido em turismo de aventura, já que 70% da sua área é de mata atlântica, o que o fez receber a certificação do Programa de Regionalização do Turismo, do governo de Santa Catarina.

Gráfico 81 – PIB a preços correntes (milhões R\$) – 2002 a 2018 – Schroeder (SC)

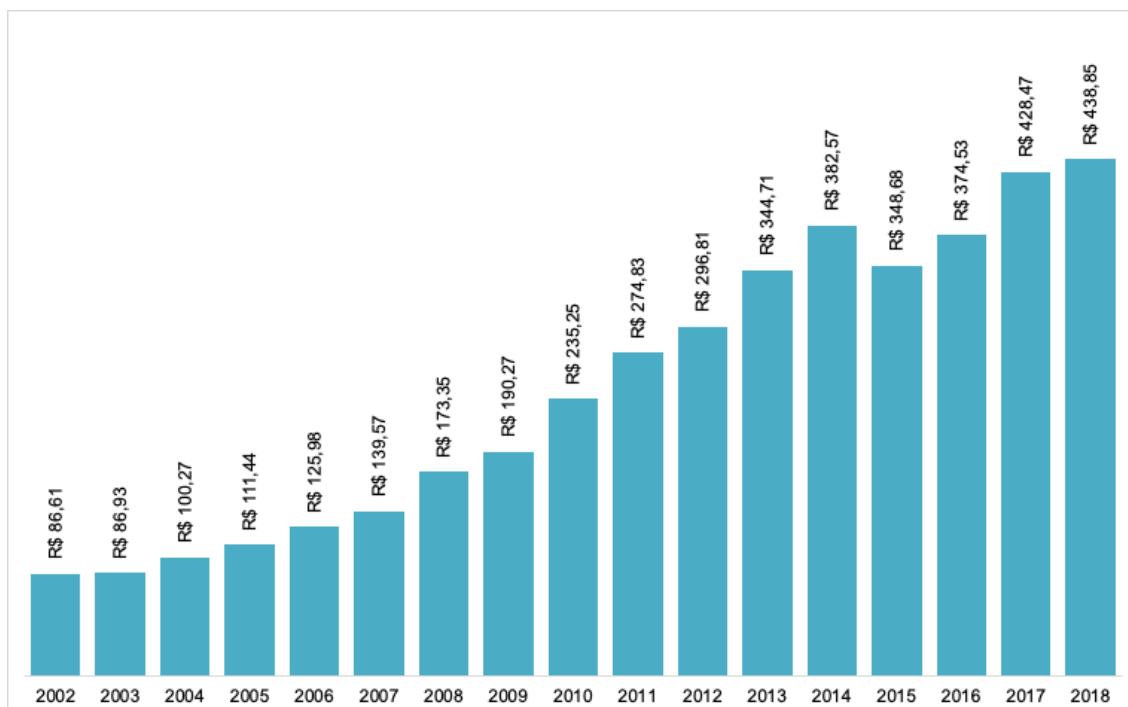

Fonte: IBGE (2021)

Em relação à participação dos setores da economia no PIB de Schroeder, o gráfico 82 apresenta a evolução de 2002 a 2018.

Os dados apresentados no gráfico 82 evidenciam a participação do segmento da indústria, que até 2014 era a maior responsável pela geração de riqueza de Schroeder. A partir de 2014, observa-se que o setor de serviços cresceu e, atualmente, tais ramos dividem a posição como os dois principais que respondem pelo PIB do município.

Gráfico 82 – Participação dos setores da economia no PIB (%) – 2002 a 2018 – Schroeder (SC)

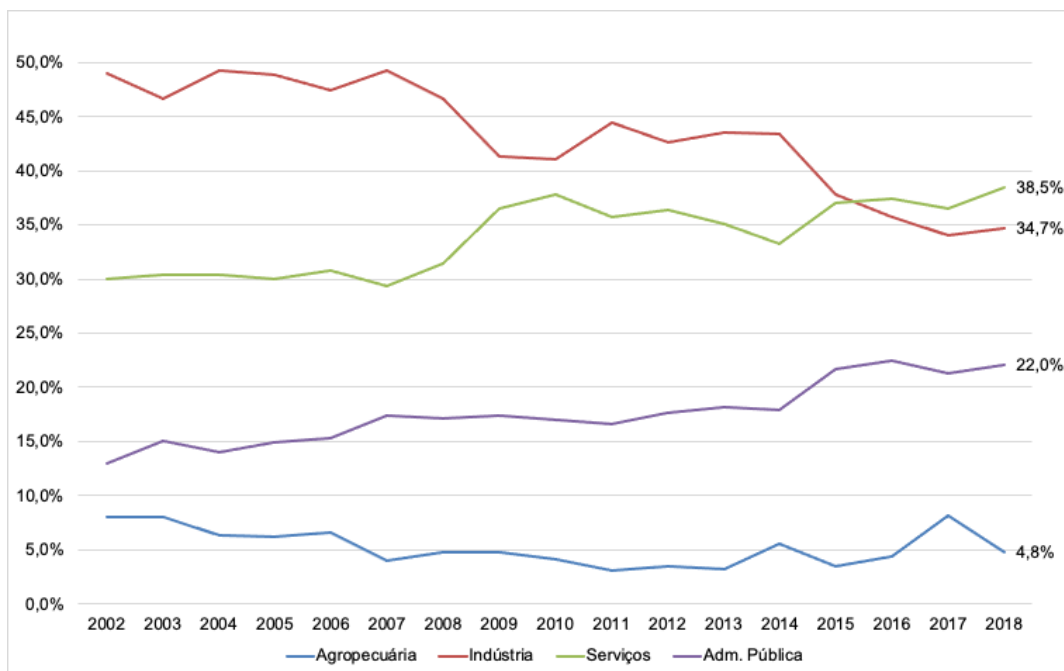

Fonte: IBGE (2021)

Quanto ao pessoal ocupado, o gráfico 83 demonstra os dados numéricos correspondentes e o quanto representam em relação à população total.

Gráfico 83 – Pessoal ocupado – 2008 a 2019 – Schroeder (SC)

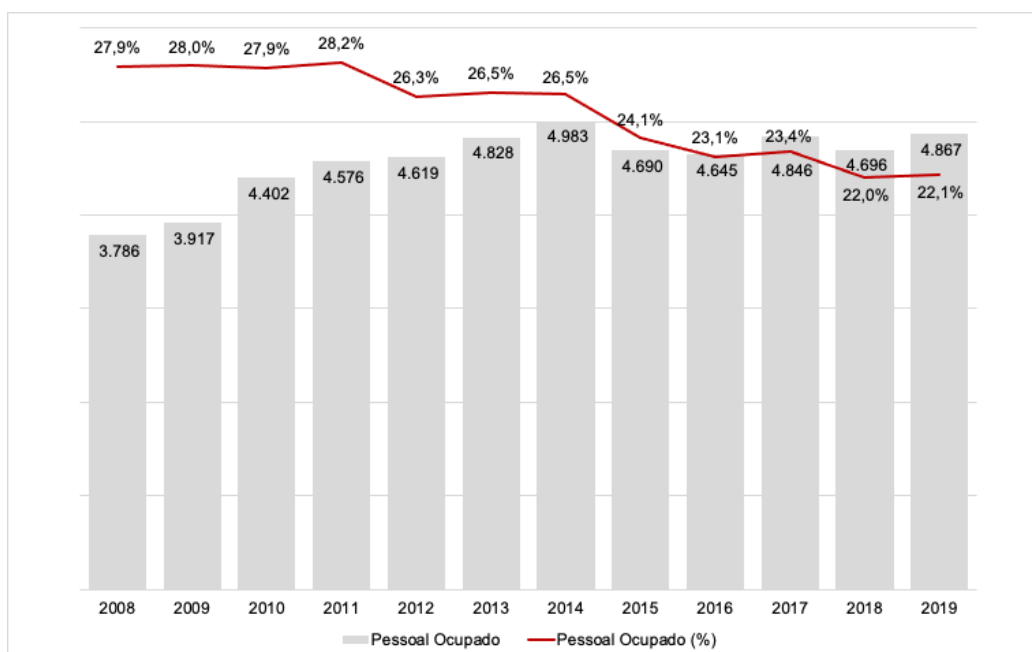

Fonte: IBGE (2021)

Nota-se que a média de ocupação do município vem caindo, mas não em números absolutos, e sim em relativos, passando de 27,9% (2008) para 22,1% (2019). Porém, em números absolutos, a quantidade de pessoas ocupadas em 2019 era de 4.867. Em 2008 Schroeder tinha registrado no IBGE (2021) 449 empresas, passando para 714 em 2019.

Em relação a renda e ocupação, pode-se observar no gráfico 84 a média do salário mensal familiar, no período de 2008 a 2019.

Gráfico 84 – Salário médio mensal – 2008 a 2019 – Schroeder (SC)

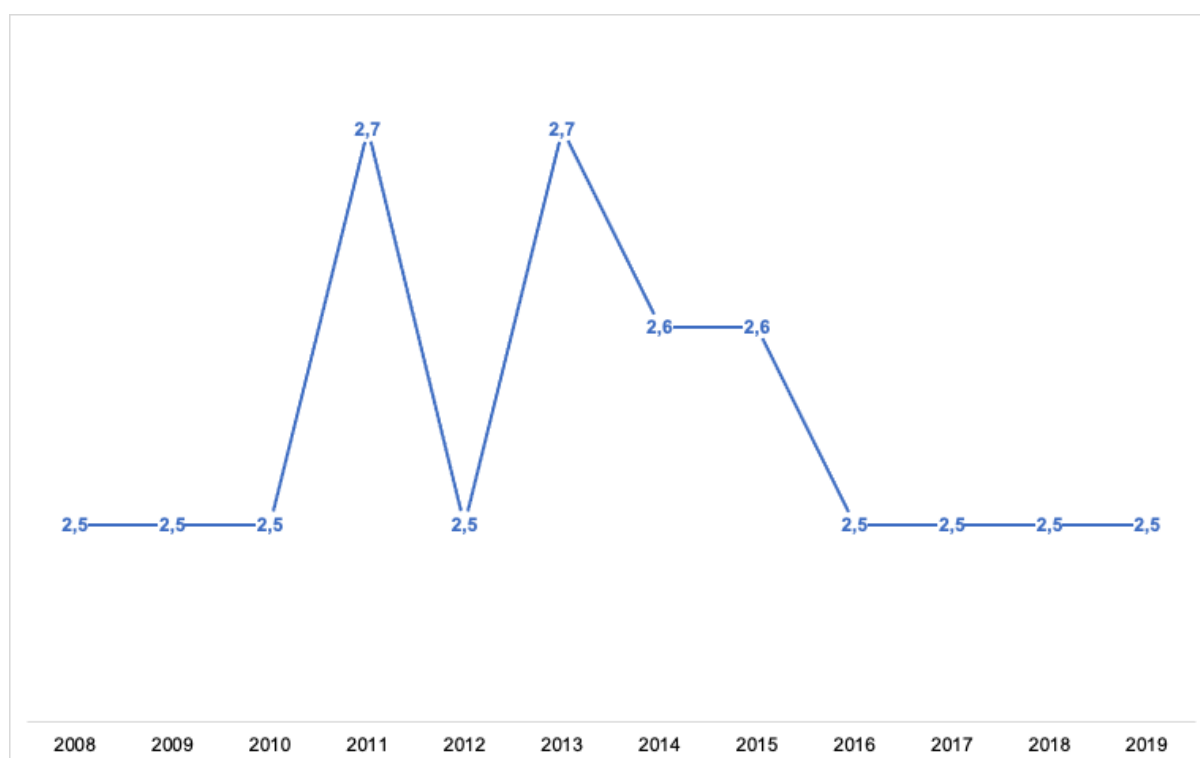

Fonte: IBGE (2021)

O gráfico 84 indica 2,5 salários mínimos como a média de salários por família em Schroeder, o que, a preços de 2021, corresponde a R\$ 2.750,00 por mês.

Em relação ao número de estudantes no ensino médio, o gráfico 85 apresenta o total de alunos matriculados em relação ao período letivo e à evolução nos últimos anos.

Gráfico 85 – Estudantes do ensino médio – n.º de alunos matriculados por ano – 2008 a 2020 – Schroeder (SC)

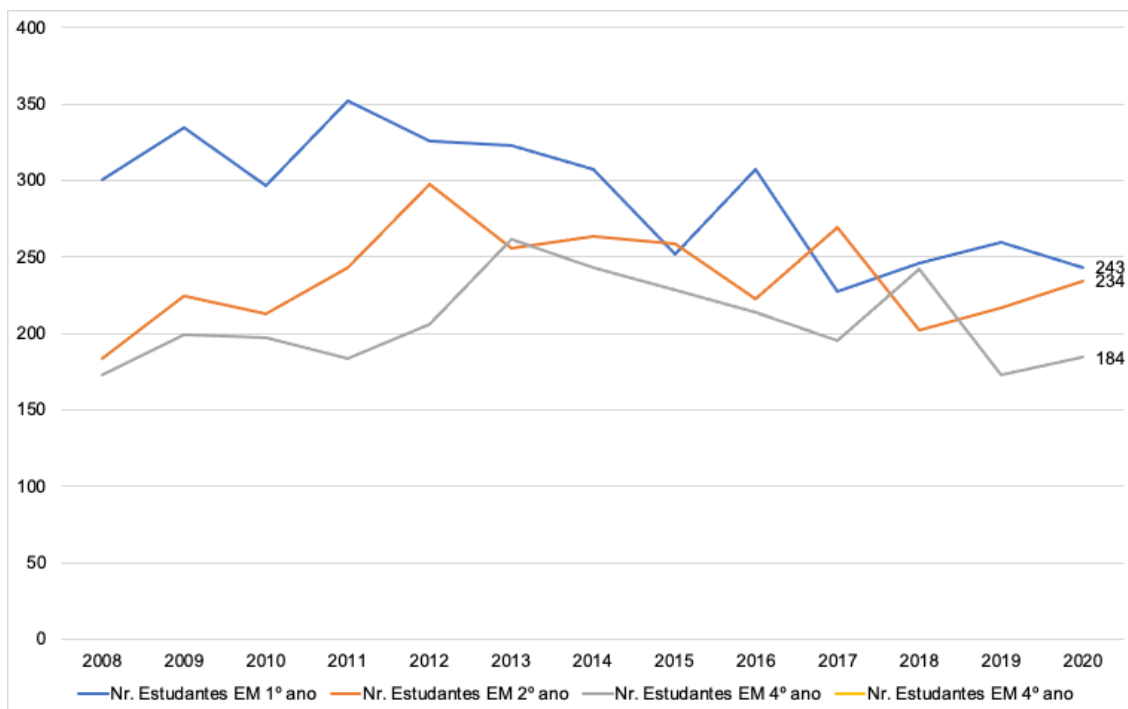

Fonte: IBGE (2021)

O gráfico 85 evidencia uma queda no número de estudantes matriculados no ensino médio em Schroeder, totalizando 661 em 2020.

1.4.1.17 Guaratuba (PR)

Fundada em 29 de abril de 1771, Guaratuba fica no litoral do estado do Paraná e faz divisa com Santa Catarina. Os primeiros habitantes da terra, os índios carijós, deram o nome ao local de Guaratuba, que significa “muitos guarás” na língua nativa, por conta do grande número das aves vermelhas que habitavam o local. Em 4 de setembro de 1765 Dom Antônio de Nunes Botelho Mourão, governador da capitania de São Paulo, determinou a formação de uma povoação na enseada de Guaratuba. Essa tarefa foi entregue a Afonso Botelho de San Payo e Souza, que, para colocá-la em prática, requisitou 200 casais de trabalhadores que se dispusessem a cultivar a terra. Em seguida, decidiu-se pela elevação do povoado à categoria de vila em 1771, o que, para a época, tinha a característica de município (GUARATUBA, 2021).

Em 20 de outubro de 1938, por força do Decreto-Lei Estadual n.º 7.573, foi extinta a vila de Guaratuba, passando a ser distrito, com território pertencente ao município de Paranaguá. Somente no dia 10 de outubro de 1947, pela Lei n.º 02, é que foi restaurada a autonomia municipal, reinstalado em 25 de outubro do mesmo ano (GUARATUBA, 2021).

Guaratuba somente foi elevado à categoria de município com a Lei Estadual n.º 790, de 1951, segundo o IBGE (2021), sendo desmembrado de Paranaguá, constituído de dois distritos: Guaratuba e Garuva.

Em relação à economia, Guaratuba tem a sua base na agricultura, na pesca e no turismo.

Segundo o IBGE (2021), Guaratuba estima ter uma população de 37.974 pessoas em 2021, o que corresponde a uma densidade demográfica de 24 hab./km².

Quanto ao PIB, em 2018 o município tinha o valor de R\$ 740 milhões. O gráfico 86 mostra o PIB do município de 2002 a 2018, a preços correntes em milhões de R\$.

No gráfico 86 pode-se observar que o PIB de Guaratuba apresentou um crescimento no período analisado. O município possui terras férteis em que são cultivados milho, mandioca, cana-de-açúcar, arroz, laranja, gengibre e banana, que hoje faz parte da maior plantação do município. A pecuária destaca-se com rebanho de búfalos. A pesca, feita ainda de modo artesanal, também tem grande destaque na economia do município, sendo uma das suas principais fontes de riqueza. Apesar de a pesca ser feita de modo artesanal, a tecnologia já está presente em 80% dessa atividade, operando com uma indústria pesqueira. Existem ainda em Guaratuba duas indústrias de palmito, que são marcas reconhecidas no Brasil e no exterior (GUARATUBA, 2021). A cidade contava, em 2018, com 27 comunidades rurais, que sobreviviam basicamente da agricultura e pesca, divididas entre mais de 180 quilômetros de estrada rural. São praticamente 1.200 famílias de produtores (RAMPELOTTI, 2020).

Gráfico 86 – PIB a preços correntes (milhões R\$) – 2002 a 2018 – Guaratuba (PR)

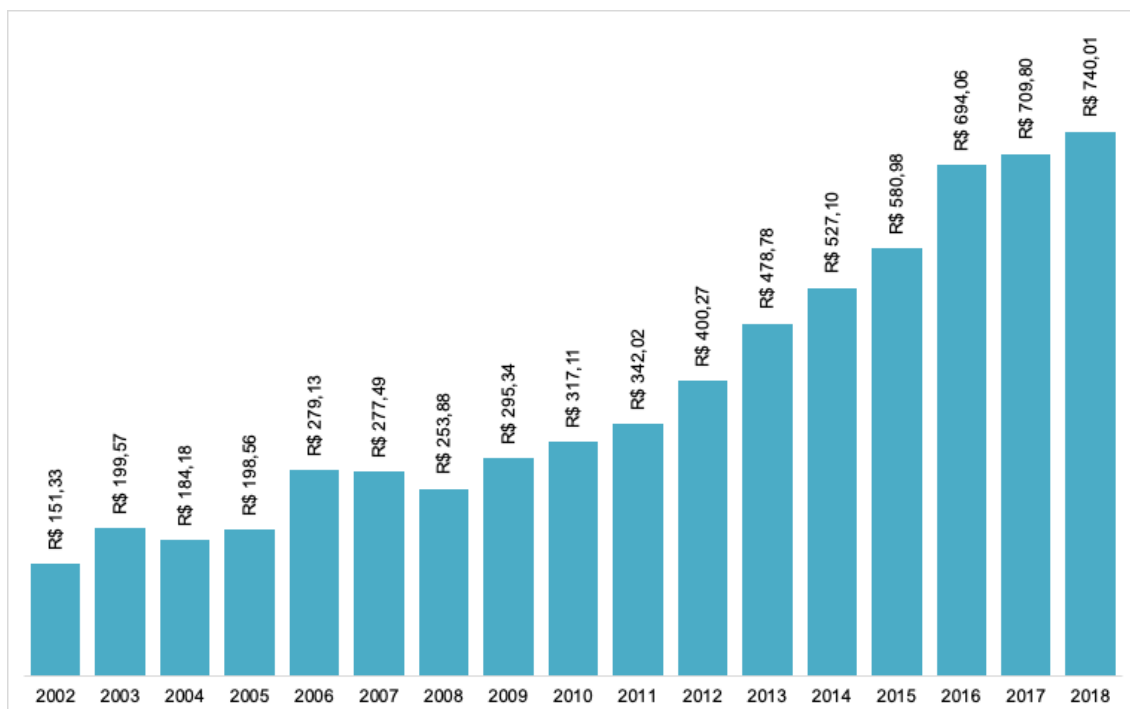

Fonte: IBGE (2021)

O turismo também constitui ótima fonte de receita para o município. Turistas de todo o Brasil e do mundo visitam anualmente seus 22 km de praias, que contam com uma das águas mais limpas do Brasil (GUARATUBA, 2021).

Quanto à participação dos setores da economia no PIB de Guaratuba, o gráfico 87 apresenta a evolução de 2002 a 2018.

Gráfico 87 – Participação dos setores da economia no PIB (%) – 2002 a 2018 – Guaratuba (PR)

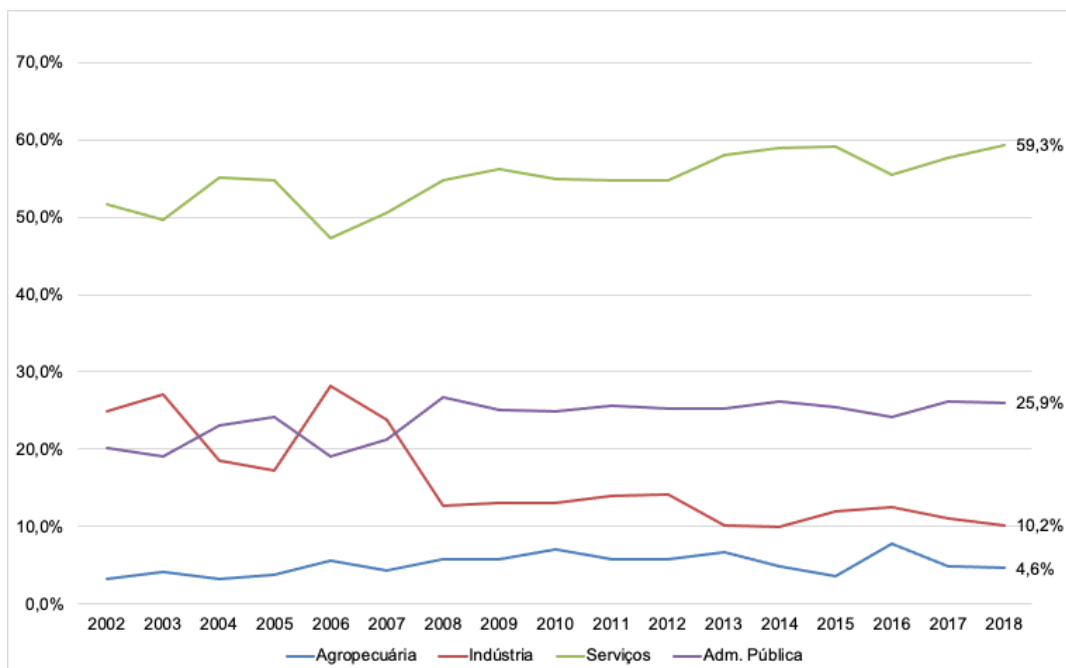

Fonte: IBGE (2021)

Os dados apresentados no gráfico 87 evidenciam a participação do segmento de serviços, que é o mais importante para a geração de riqueza, correspondendo a quase 60% do PIB em 2019. Mesmo tendo boa parte da sua economia voltada para as atividades da agricultura, o segmento apresenta baixo valor agregado, por isso se justifica sua baixa participação no PIB.

Quanto ao pessoal ocupado, o gráfico 88 demonstra os dados numéricos correspondentes e o quanto representam em relação à população total.

Verifica-se que a média de ocupação do município apresentou um aumento relativo e absoluto entre os anos 2008 e 2014, e a partir de 2015 ficou na faixa dos 21%. Em 2008 Guaratuba tinha registrado no IBGE (2021) 1.126 empresas, passando para 1.513 em 2019.

Gráfico 88 – Pessoal ocupado – 2008 a 2019 – Guaratuba (PR)

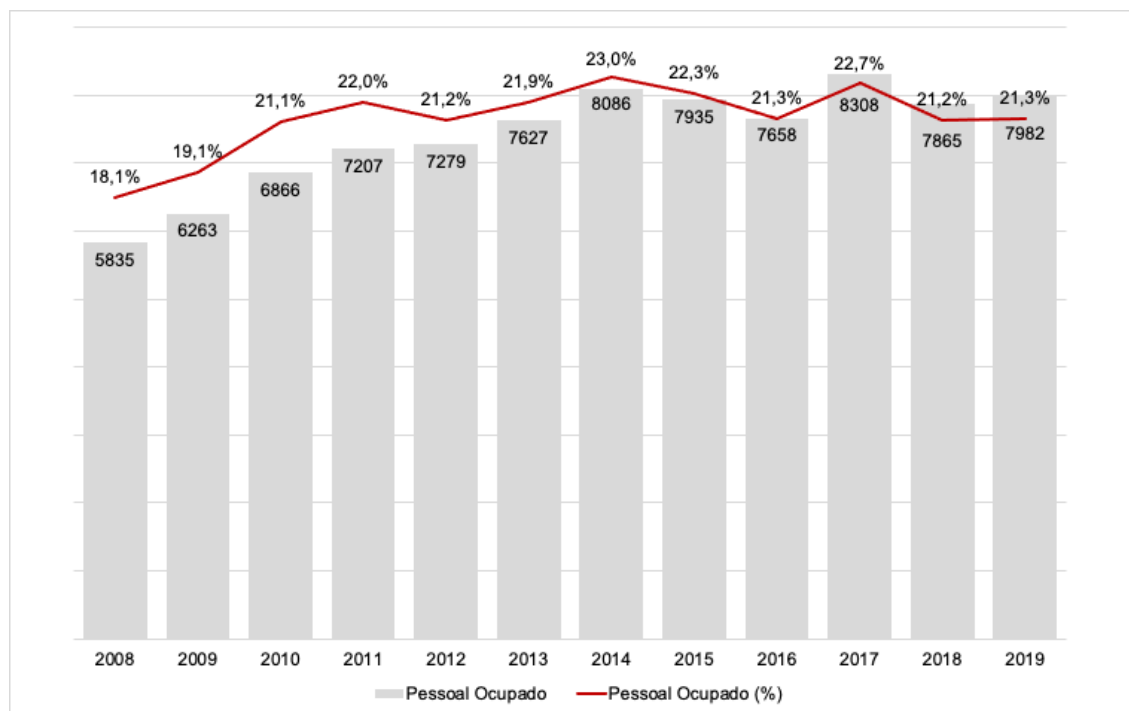

Fonte: IBGE (2021)

Em relação a renda e ocupação, pode-se observar no gráfico 89 a média do salário mensal familiar, no período de 2008 a 2019.

O gráfico 89 indica 2,2 salários-mínimos como a média de salários por família em Guaratuba, o que, a preços de 2021, corresponde a R\$ 2.420,00 por mês. O valor vem apresentando uma elevação a partir de 2012.

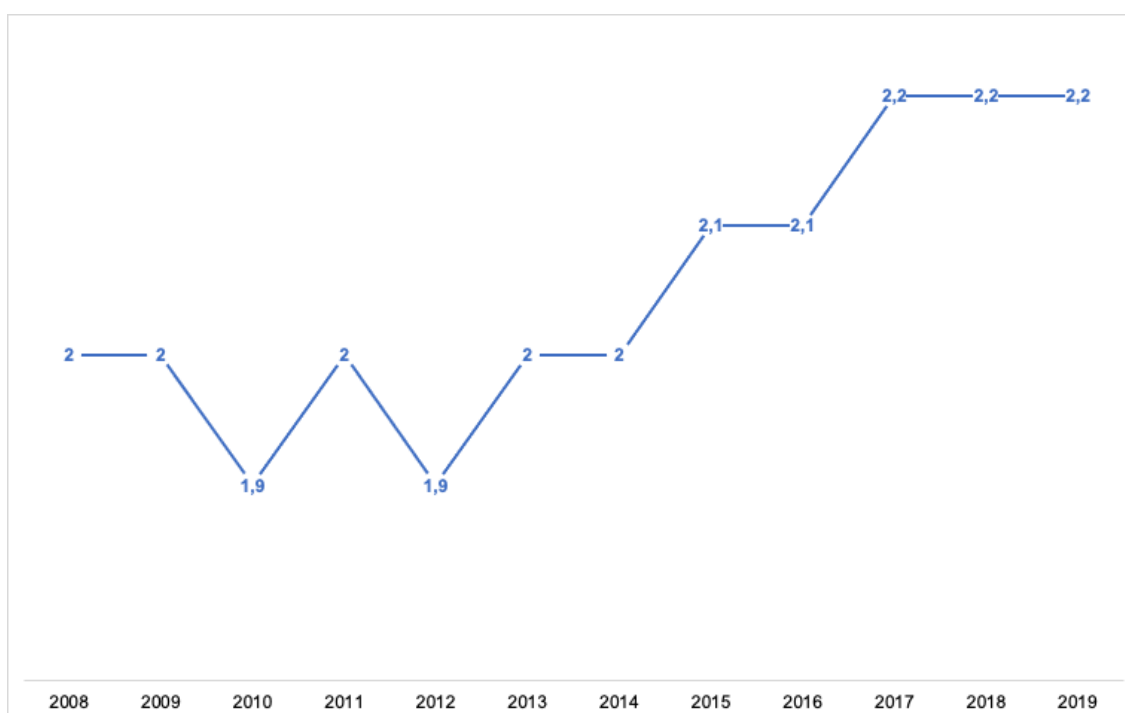
Gráfico 89 – Salário médio mensal – 2008 a 2019 – Guaratuba (PR)

Fonte: IBGE (2021)

No que concerne ao número de estudantes no ensino médio, o gráfico 90 apresenta o total de alunos matriculados em relação ao período letivo e à evolução nos últimos anos.

Gráfico 90 – Estudantes do ensino médio – n.º de alunos matriculados por ano – 2008 a 2020 – Guaratuba (PR)

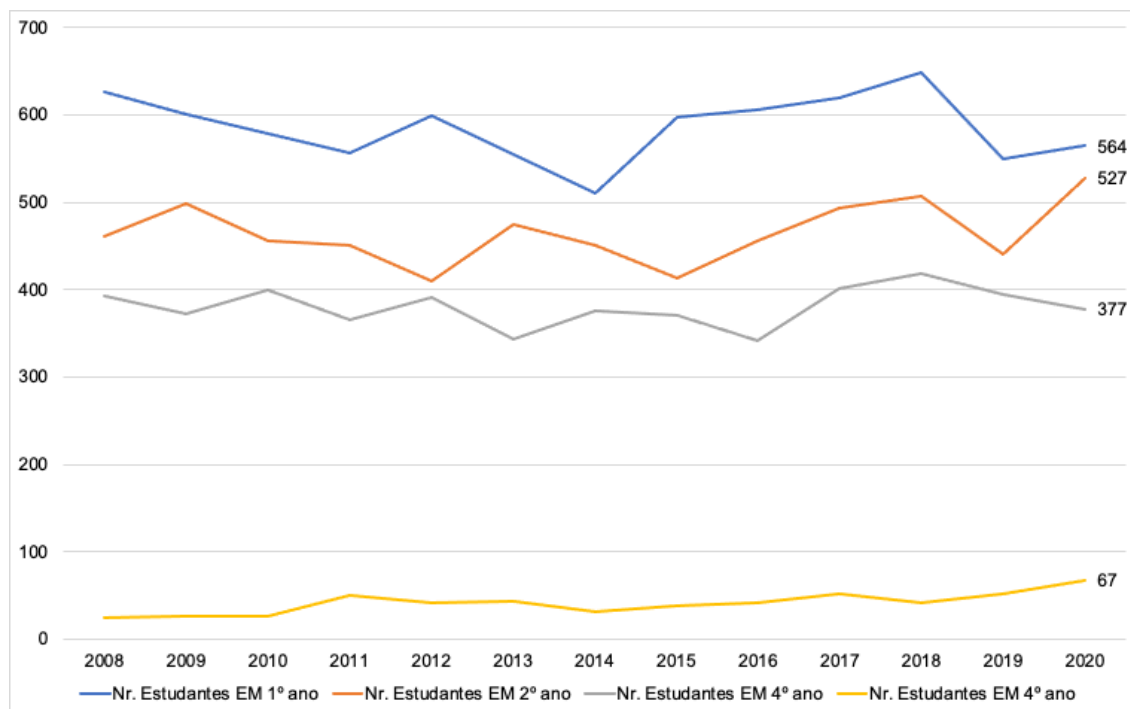

Fonte: IBGE (2021)

O gráfico 90 demonstra uma queda no número de estudantes matriculados no ensino médio em Guaratuba, totalizando 1.530 em 2020.

1.5 Breve histórico da Furj/Univille

A história da Universidade da Região de Joinville (Univille) confunde-se com a história da educação superior no norte catarinense. A implantação da Faculdade de Ciências Econômicas em 1965, que tinha como mantenedora a Comunidade Evangélica Luterana e atualmente é um dos cursos de graduação da Univille, deu início a essa história. Em 1967, a Lei Municipal n.º 871/67, de 17 de julho, originou a Fundação Joinvilense de Ensino (Fundaje), com o objetivo de criar e manter unidades de ensino superior. Segundo Coelho e Sossai (2015), em 1971 o nome Fundaje foi alterado para Fundação Universitária do Norte Catarinense (Func), pela Lei n.º 1.174/71, de 22 de dezembro. Em 1975, todas as unidades da fundação foram transferidas para o Campus Universitário, em uma área do bairro Bom Retiro (atualmente pertencente à Zona Industrial Norte), e passaram a constituir a Fundação Educacional da Região de Joinville (Furj), segundo a Lei Municipal n.º 1.423/75, de 22 de dezembro de 1975, que modificou sua denominação e alterou sua estrutura organizacional. Atualmente a Furj é a mantenedora da Univille.

Ao longo dos mais de 55 anos de atuação, a Instituição desenvolveu-se pelos esforços da comunidade e do poder público dos municípios em que atua, com o intuito

de oportunizar aos jovens da região o acesso à educação superior. Os principais fatos da trajetória de desenvolvimento da Universidade estão ilustrados na linha do tempo apresentada na figura 4 e estão descritos nesta seção do PDI 2022-2026.

Em 1977 a educação básica começou a ser oferecida pela Instituição, em unidade específica denominada Colégio de Aplicação, que em 2001 passou a funcionar em sede própria, com a denominação de Colégio Univille.

Em 1982 a área de ensino da Furj estendeu sua atuação até Jaraguá do Sul, com o curso de Ciências Econômicas, e, no ano seguinte, também com o curso de Ciências Contábeis. Em 2019 a Univille criou o polo de educação a distância (EaD) em Jaraguá do Sul.

Em 1984 começou a ofertar o curso de Administração de Empresas em São Bento do Sul. Em 1993 houve expansão na atuação da Univille na cidade, com a instalação do campus, embora as atividades pedagógicas dos cursos continuassem a ser desenvolvidas em espaços locados. Em março de 1998 a sede própria foi inaugurada. No ano seguinte houve a construção do Centro de Estudos e Pesquisas Ambientais (Cepa) Rugendas, em área localizada fora da região urbana de São Bento do Sul. Em 2006 foi criado o Colégio Univille no Campus São Bento do Sul, com o intuito de oferecer o ensino médio. A partir de 2012 o colégio passou a ofertar também as séries finais do ensino fundamental. Em 2018 entrou em funcionamento o polo EaD no Campus São Bento do Sul.

A direção-geral da Instituição, desde sua criação, era exercida por nomeação feita pelo prefeito de Joinville. Somente no fim de 1987, em um trabalho conjunto com a comunidade acadêmica, realizaram-se as primeiras eleições diretas para o cargo de diretor-geral. Em 6 de outubro de 1987 o prefeito de Joinville assinou a Lei n.º 5.660, a qual previa que o diretor-geral das Unidades Integradas de Ensino passaria a ser eleito (COELHO; SOSSAI, 2015). Desde então, as eleições para o dirigente da Instituição ocorrem por votação secreta de seu Colégio Eleitoral, composto por profissionais da educação, estudantes e pessoal administrativo.

Figura 4 – Linha do tempo com datas relacionadas à Univille no período de 1989-2021

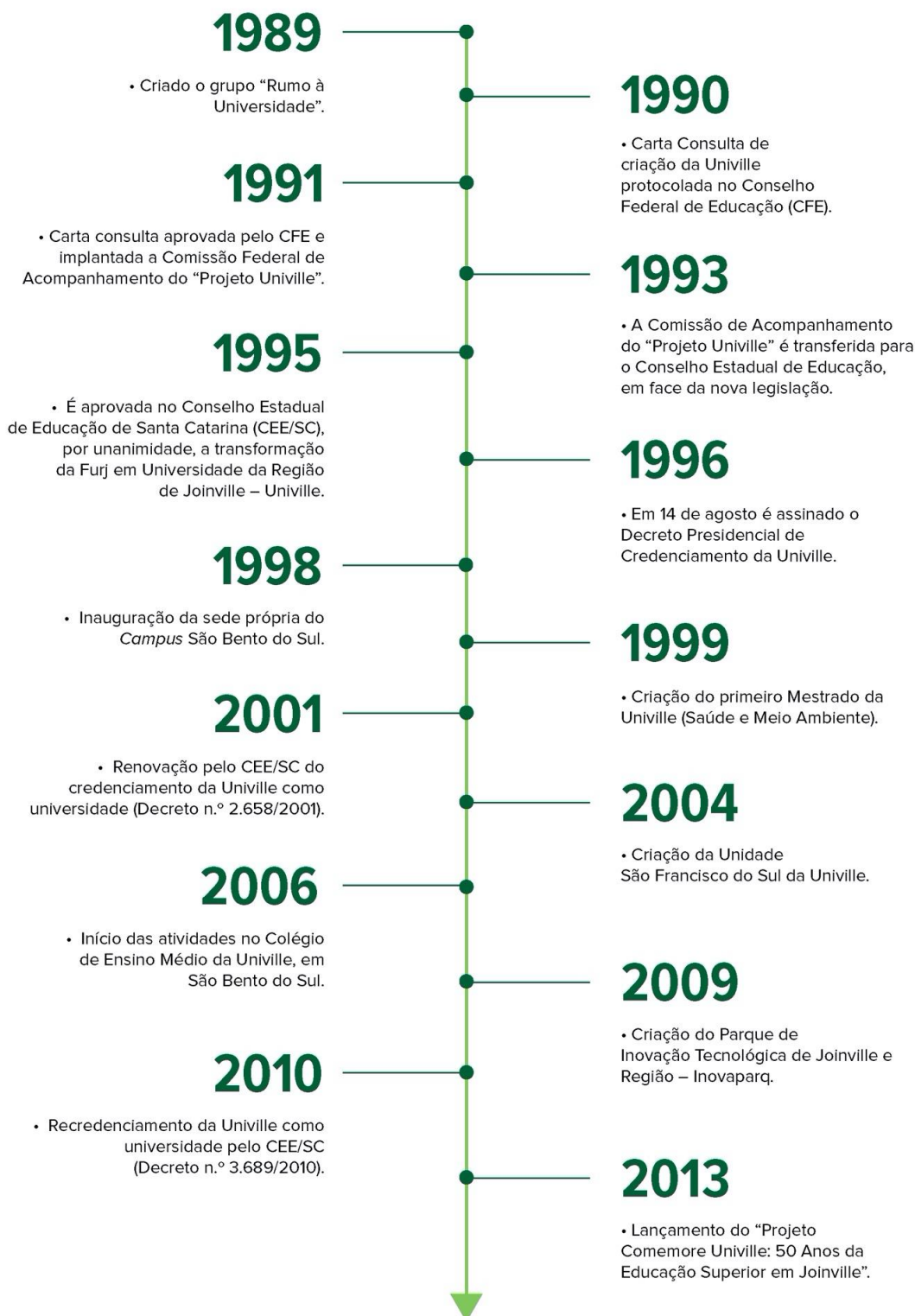

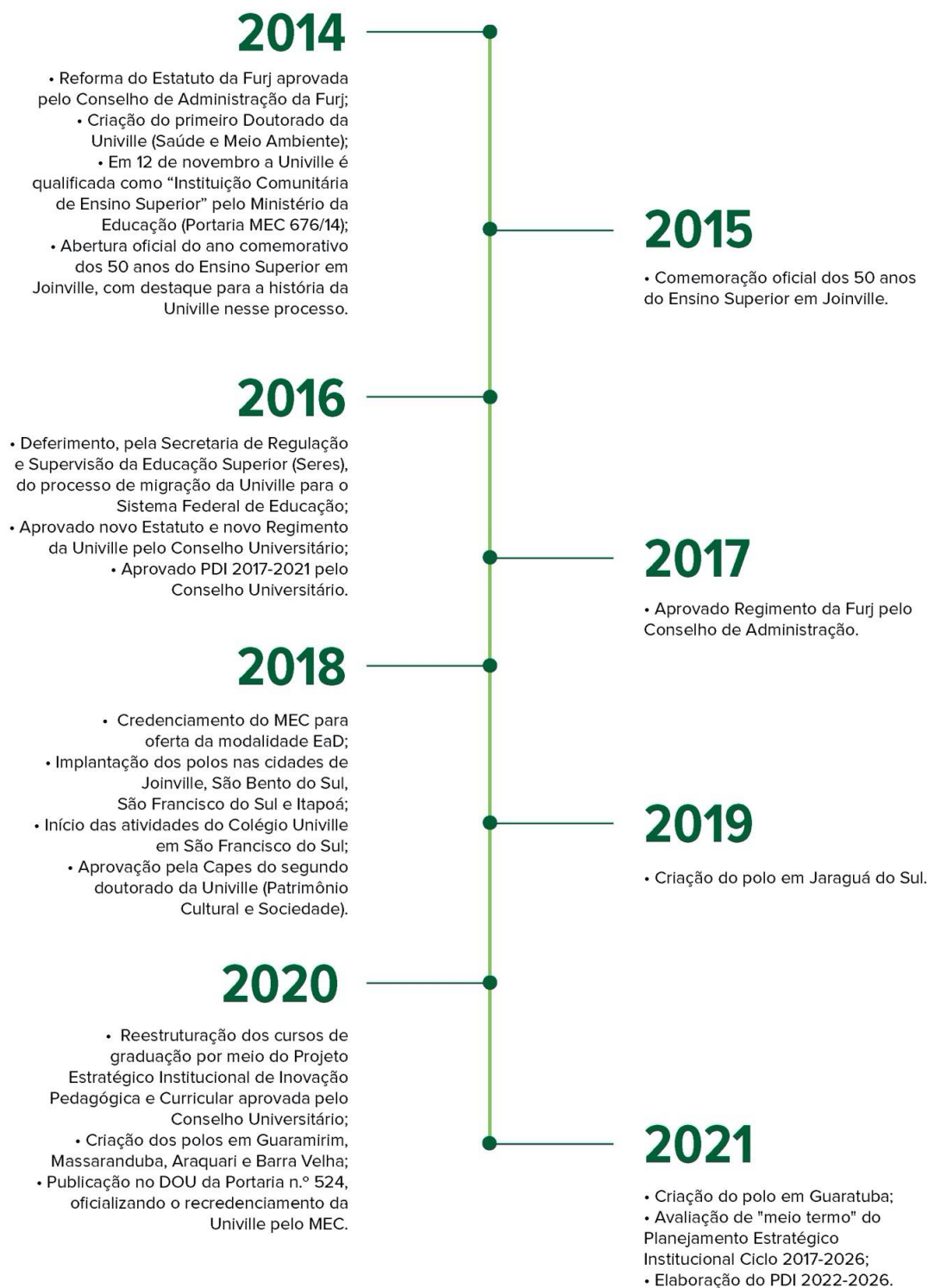

Fonte: Adaptado de Coelho e Sossai (2015)

No início do ano letivo de 1989 aconteceram reuniões com lideranças comunitárias das áreas econômica e política do município e lideranças da comunidade acadêmica para rever o projeto institucional da Furj. Foi então criado o grupo Rumo à Universidade, com a tarefa específica de elaborar uma proposta pedagógica que viabilizasse a transformação da fundação em universidade. Em março de 1990 a carta consulta que delineava o perfil de uma universidade adequada às questões voltadas à microrregião, denominada Universidade da Região de Joinville, foi protocolada no Conselho Federal de Educação (CFE). O documento apresentava a proposta de uma universidade que contemplasse uma visão interdisciplinar de ciência, com ênfase em aspectos ambientais, concretizada por meio do ensino, da pesquisa e da extensão. Segundo Coelho e Sossai (2015, p. 35), a interdisciplinaridade foi preocupação do projeto pedagógico institucional e dos cursos “diante do desafio de religar saberes para responder aos complexos problemas regionais”.

Em 1991 a carta consulta foi aprovada e a implementação do Projeto Univille foi autorizada, com a posse solene da Comissão Federal de Acompanhamento do Projeto. Foram desenvolvidas ações no que diz respeito a capacitação docente, plano de cargos e salários, ampliação do acervo da biblioteca, ampliação das instalações físicas e construção de novos laboratórios (COELHO; SOSSAI, 2015).

Em 1992 o Presidente da República assinou a homologação do parecer emitido pelo CFE. Em maio de 1993, diante de mudanças na legislação relacionada à educação superior, a responsabilidade pelo acompanhamento passou ao Conselho Estadual de Educação do Estado de Santa Catarina (CEE/SC).

Em 5 de dezembro de 1995, pelo Parecer n.º 214/95, o CEE/SC aprovou, por unanimidade, os documentos que normatizavam a estrutura da Instituição: Estatuto da mantenedora (Furj), Estatuto e Regimento da Univille, juntamente com o reconhecimento de todos os seus cursos. Em 14 de agosto de 1996 foi assinado o Decreto Presidencial de Credenciamento da Univille, publicado no Diário Oficial da União em 15 de agosto do mesmo ano. Esse credenciamento foi renovado em 2001 pelo CEE/SC pelo prazo de cinco anos (Parecer n.º 123 e Resolução n.º 032/2001).

Desde o seu credenciamento enquanto universidade (1996), passando pelos processos de renovação de credenciamento (2001 e 2010) pelo CEE, de migração para o Sistema Federal de Educação (2014 a 2016) e de seu recredenciamento pelo MEC/Inep (2020), a Univille concretizou uma série de iniciativas planejadas que tiveram como efeito não apenas a expansão física e a requalificação da sua

infraestrutura, como também a ampliação e reconfiguração de sua atuação em ensino, pesquisa e extensão em prol do desenvolvimento da região.

Em 1999 foi implantado o Cepa da Vila da Glória, visando desenvolver estudos e pesquisas ambientais na região da Baía da Babitonga. Em 2004 a Univille passou a atuar na cidade de São Francisco do Sul em unidade própria. Entretanto, desde 1993, a Instituição já estava presente na região com a oferta de cursos de graduação e atividades de pesquisa e extensão. Em 2018 houve a ampliação da unidade com a educação básica, por meio da implantação do Colégio Univille em São Francisco do Sul, com a oferta das séries finais do ensino fundamental e ensino médio. Também em 2018 a Unidade São Francisco do Sul passou a contar com um polo EaD.

No ano 2000, na área central de Joinville, foi criada uma unidade com salas de aula, laboratórios, ambulatórios médicos e uma farmácia-escola para dar suporte às atividades pedagógicas dos cursos da área da saúde, bem como aperfeiçoar o atendimento à população e aos termos do convênio estabelecido com o Sistema Único de Saúde (SUS). Em 2018 a Unidade Centro também passou a abrigar um dos polos EaD.

Quanto ao fortalecimento de sua inserção social e de sua representatividade política, a Univille concretizou uma série de iniciativas. Em 2006 foi instituído o Núcleo de Inovação e Propriedade Intelectual (Nipi), com o objetivo de estimular, promover, valorizar e difundir conhecimentos gerados na Universidade ou em parceria com instituições externas de diferentes naturezas. Conforme Coelho e Sossai (2015), com as atividades desenvolvidas pelo Nipi a Univille passou a ter representatividade no Sistema Nacional para a Inovação e no projeto do governo estadual de implantação e estruturação de núcleos de inovação tecnológica em Santa Catarina. Posteriormente o Nipi e o Escritório de Projetos foram unidos, dando origem à Agência de Inovação e Transferência de Tecnologia (Agitte) em 2018.

Em 2009, para fomentar as parcerias estratégicas entre a Univille, outras instituições de ensino, empresas e governos, o Conselho de Administração (ConsAdm) da Furj criou o Parque de Inovação Tecnológica de Joinville e Região (Inovaparc). Por seu intermédio, desencadeou-se um processo dinâmico de estruturação e gestão de um ambiente que passou a potencializar atividades de pesquisa científica e tecnológica, transferência de tecnologia e de incentivo à inovação produtivo-social, resultando na criação e consolidação de empreendimentos ligados a novas tecnologias, produtos, serviços e processos.

Quanto ao escopo de sua atuação na indissociabilidade entre ensino, pesquisa

e extensão, ressalta-se o fato de que a Universidade amplia sua atuação, implantando quatro comitês de área que agrupam os cursos de graduação e os programas de pós-graduação *stricto sensu* desde 2016, quais sejam: Comitê de Arquitetura, Design, Engenharias e Ciências Exatas; Comitê de Ciências Socioeconômicas e Hospitalidade; Comitê de Ciências Humanas e Ciências Jurídicas; Comitê de Ciências da Saúde e Ciências Biológicas. Para se ter uma ideia, dos 13 cursos de graduação em funcionamento em 1996, a Univille passou a ofertar em 2021 mais de 40 graduações, implantando cursos nas mais diversas áreas, tanto na modalidade presencial quanto na modalidade a distância.

No âmbito da pós-graduação *stricto sensu*, destaca-se a implantação do seu primeiro mestrado, em 1999, em Saúde e Meio Ambiente. Em 2021 a Univille conta com seis programas de pós-graduação, sendo dois deles de mestrado e doutorado (Saúde e Meio Ambiente e Patrimônio Cultural e Sociedade) e quatro de mestrado (Educação, Engenharia de Processos, Design e Sistemas Produtivos). Observa-se que o Mestrado em Sistemas Produtivos, credenciado pela Capes em 2021, é uma iniciativa inovadora, já que é o primeiro mestrado associativo criado por quatro instituições comunitárias de ensino superior (Ices) de Santa Catarina, entre as quais está a Univille.

Ademais, desde 2007 as Ices do Rio Grande do Sul e de Santa Catarina intensificaram a articulação política com o intuito de fortalecer o reconhecimento da categoria de universidades comunitárias pelo governo federal e pela sociedade. A Associação Brasileira das Universidades Comunitárias (Abruc), a Associação Catarinense das Fundações Educacionais (Acafe) e outras entidades dedicaram-se ao fortalecimento da identidade das instituições comunitárias e à divulgação do papel por elas desempenhado. Tal movimento resultou na aprovação da Lei n.º 12.881/2013, de 12 de novembro de 2013, que dispõe sobre a definição, a qualificação, as prerrogativas e as finalidades das Ices. Além disso, a articulação levou à alteração da Lei n.º 9.394/1996, de 20 de dezembro de 1996 (Lei das Diretrizes e Bases da Educação – LDB). Por meio da Lei n.º 13.868/2019, de 3 de setembro de 2019, que alterou o artigo 19 da LDB, a legislação federal passou a considerar “comunitárias” como uma das categorias administrativas em que instituições de ensino dos diferentes níveis podem ser classificadas. A partir desses movimentos, em 2014 a Furj/Univille encaminhou processo ao MEC para a qualificação como Ices. Em 12 de novembro de 2014, pela Portaria n.º 676/14, a Secretaria de Regulação e Supervisão da Educação Superior (Seres) do MEC qualificou como Ices a Univille, mantida pela Furj.

Em 2014, por decisão do Conselho Universitário, a Instituição aderiu ao Edital MEC/Seres n.º 4, de 1.º de julho daquele ano, permitindo a migração de instituições de ensino superior para o sistema federal de educação. Tal decisão se pautou em análise realizada pela Reitoria e que indicou a pertinência dessa migração, considerando os posicionamentos do MEC a partir de decisões do Supremo Tribunal Federal, que indicavam que instituições de ensino superior públicas de direito privado deveriam integrar o sistema federal de educação. Em 2016 a Seres deferiu o processo de migração da Universidade. Com esse deferimento, a Univille protocolou os processos referentes a reconhecimento e renovação de reconhecimento dos cursos de graduação em atividade, bem como o processo de credenciamento da Universidade.

Em continuidade ao Projeto Estratégico de Migração para o Sistema Federal, em 2017 e 2018 a Universidade recebeu a visita de avaliação in loco, promovida pelo MEC/Inep, nos diversos cursos de graduação. A visita in loco para o credenciamento institucional ocorreu em junho de 2018; a Univille recebeu nota 4. Ao longo dos anos de 2018 a 2020 foram emitidas as portarias de reconhecimento e de renovação de reconhecimento dos cursos de graduação que passaram pela avaliação do MEC/Inep durante a migração para o sistema federal. Por fim, foi publicada no Diário Oficial da União (DOU) a Portaria do MEC n.º 524, de 9 de junho de 2020, que credenciou a Univille como Universidade pelo prazo de oito anos. A referida portaria foi emitida pelo MEC com um equívoco de endereço da Instituição, o que foi retificado no DOU de 8 de julho de 2020. Com isso, o Projeto Estratégico de Migração para o Sistema Federal foi finalizado. Por meio desse processo de migração, a Univille passou a ser regulada, supervisionada e avaliada pelo Conselho Nacional de Educação (CNE) e pelo MEC e não mais pelo CEE/SC.

Também em 2014, com base no PDI 2012-2016 aprovado pelo Conselho Universitário, a Univille encaminhou ao MEC o processo de credenciamento institucional para a oferta da educação a distância (EaD). No mesmo ano ocorreu a visita do MEC/Inep de avaliação in loco para o credenciamento do polo de apoio presencial em São Francisco do Sul. Em 2016 e 2017, por força das mudanças na legislação, houve um redimensionamento do Projeto Estratégico de Implantação da EaD pela Univille. Após a readequação do processo, o MEC/Inep realizou em 2018 a visita de avaliação in loco, e a Univille foi credenciada para oferta de EaD por meio da Portaria do MEC n.º 410/18, de 4 de maio de 2018.

No último trimestre de 2018 a Univille iniciou as operações de EaD por meio da

oferta de dez Cursos Superiores de Tecnologia (CST), 20 cursos de pós-graduação lato sensu em quatro polos próprios (Polo Campus Joinville, Polo Campus São Bento do Sul, Polo São Francisco do Sul e Polo Joinville Centro) e um polo em parceria (Polo Itapoá). Assim, o Projeto Estratégico de Implantação da EaD foi finalizado.

A partir de 2020 a EaD Univille passou a integrar a operação da Universidade para dar continuidade à ampliação do portfólio de cursos de graduação de Bacharelado, Licenciatura e Engenharias, bem como cursos de pós-graduação lato sensu. Também foram criados polos nos municípios de Guaramirim, Massaranduba, Araquari, Barra Velha e, em 2021, Guaratuba (PR).

Conforme a Organização Pan-Americana de Saúde (OPAS, 2020), em 31 de dezembro de 2019 a Organização Mundial de Saúde (OMS) foi alertada sobre casos de pneumonia na cidade de Wuhan, na China, cujo agente infeccioso era um novo tipo de coronavírus que ainda não havia sido detectado em seres humanos. Em 11 de fevereiro de 2020 o vírus foi identificado como severe acute respiratory syndrome coronavirus 2 (SARS-CoV-2), sendo o agente infeccioso da coronavirus disease 2019 (covid-19). No dia 11 de março de 2020 a OMS caracterizou a covid-19 como uma pandemia, estando essa medida ainda em vigor em dezembro de 2021. O termo pandemia refere-se à distribuição geográfica da doença, que alcançou escala global e que ainda em 2021 permanece com surtos em várias regiões do mundo. Conforme dados da OMS, em 3 de novembro de 2021 havia mais de 247 milhões de casos confirmados de covid-19, mais de 5 milhões de mortes e mais de 7 bilhões de doses de vacina aplicadas (OMS, 2021).

Em 18 de março de 2020 o presidente da República do Brasil encaminhou solicitação ao Senado Federal, que por meio do Decreto Legislativo n.º 6, de 20 de março de 2020, reconheceu o estado de calamidade pública decorrente da covid-19 em todo o território brasileiro. No âmbito do Ministério da Saúde, a Portaria n.º 188, de 3 de fevereiro de 2020, já havia declarado emergência em saúde pública de importância nacional em decorrência da pandemia. No estado de Santa Catarina, a partir da constatação de transmissão comunitária, o governador decretou situação de emergência por meio do Decreto n.º 515, de 17 de março de 2020, que, entre outras medidas, suspendeu eventos, reuniões e cursos presenciais em todo o território catarinense. No âmbito do sistema federal de educação, o Ministério da Educação emitiu a Portaria do MEC n.º 343, de 17 de março de 2020, que autorizou em caráter excepcional a substituição das disciplinas presenciais, em andamento, por aulas que utilizassem meios e tecnologias de informação e comunicação, enquanto durar a

situação de pandemia de covid-19.

A Presidência da Furj, a Reitoria da Univille e a Direção do Inovaparc acompanhavam desde fevereiro as informações emitidas pelos órgãos oficiais e pela mídia sobre a covid-19. No dia 15 de março, o presidente da Furj/reitor da Univille instituiu um gabinete de crise composto pelos membros da gestão da Furj/Univille-Inovaparc, que passou a se reunir diariamente, com o objetivo de analisar os cenários educacional e institucional e tomar decisões considerando a legislação vigente, os dados sobre a pandemia e as demandas das comunidades interna e externa. Além disso, foi instaurado o Comitê Univille de Ações de Prevenção ao Contágio pelo Coronavírus SARS-CoV2 (Portaria n.º 087/2020 GR-SC), com profissionais da saúde que atuavam na Instituição. O objetivo é analisar o cenário pandêmico e subsidiar o gabinete de crise da Furj/Univille-Inovaparc sobre os aspectos de biossegurança.

Diante do decreto estadual, a Reitoria suspendeu as atividades acadêmicas presenciais nos campi, nas unidades e nos polos por 15 dias a partir de 16 de março. As atividades administrativas no âmbito da Furj/Univille-Inovaparc foram mantidas adotando-se medidas de biossegurança e por meio de home office, empregando ferramentas digitais que viabilizaram o trabalho remoto, a comunicação e o atendimento das comunidades interna e externa. Nesse período de 15 dias, a Reitoria mobilizou as coordenações de área, coordenações de cursos e programas, bem como as gerências e assessorias para a elaboração de uma proposta de alteração do calendário acadêmico e a disponibilização da plataforma Univille Virtual para professores e estudantes.

A proposta de alteração do calendário acadêmico elaborada pela Reitoria foi aprovada pelo Conselho Universitário por meio da Resolução Consun n.º 04/2020, de 25 de março de 2020. A retomada de aulas por meio da plataforma Univille Virtual ocorreu a partir de 30 de março de 2020, e as alterações no calendário acadêmico permitiram que o ano letivo de 2020 fosse mantido. Situações específicas de determinados cursos e disciplinas foram gerenciadas no âmbito das coordenações de cursos e de áreas sob a supervisão da Pró-Reitoria de Ensino e com o suporte das demais Pró-Reitorias e da Procuradoria Jurídica da Furj.

A Univille Virtual foi uma plataforma para a substituição das disciplinas presenciais por aulas mediadas por tecnologias de informação e comunicação, conforme autorizado pela Portaria do MEC n.º 343, de 17 de março de 2020. A solução foi viabilizada graças ao know-how que a Instituição havia adquirido ao longo do Projeto Estratégico Institucional de Implantação da EaD e do Projeto Estratégico

Institucional de Implantação de disciplinas semipresenciais. A plataforma foi desenvolvida pelas equipes da Gerência de Tecnologia da Informação (GTI), do Centro de Inovação Pedagógica (CIP) e da Unidade de Educação a Distância (UnEaD) por meio da integração de ferramentas que incluíram o MS-Teams e o Ambiente Virtual de Aprendizagem Enturma. Além disso, foram desenvolvidos vídeos e workshops para professores e estudantes sobre as ferramentas e metodologias de aprendizagem mediadas por tecnologias da informação e comunicação. A Resolução ConsUn n.º 03/20 estabeleceu condições para a substituição das aulas presenciais por aulas em meios digitais nos cursos de graduação e pós-graduação stricto sensu (mestrado e doutorado) presenciais da Univille em razão da pandemia.

No que diz respeito ao relacionamento com os estudantes, no dia 16 de março a Reitoria realizou reunião com representantes do Diretório Central dos Estudantes (DCE) e de outras entidades estudantis para orientá-los quanto aos encaminhamentos institucionais diante da pandemia. Além da intensificação da comunicação e atendimento dos estudantes por meio de ferramentas digitais, a Reitoria e o DCE passaram a realizar reuniões periódicas sobre o cenário, a situação institucional e as demandas estudantis, havendo até mesmo a emissão periódica de comunicados conjuntos sobre orientações e encaminhamentos quanto às atividades acadêmicas e demandas do corpo discente. À medida que a pandemia se prolongava, temas relacionados à situação dos estudantes foram discutidos, considerando diretrizes da Política de Relacionamento com os Estudantes da Univille e levando a decisões e ações que buscaram o acolhimento de todos, especialmente dos que sofreram impactos diretos. A Central de Relacionamento com o Estudante, a Central de Atendimento Acadêmico, a Gerência de Tecnologia da Informação e a Gerência Financeira aperfeiçoaram os processos de atendimento e adotaram indicadores para gerir as demandas. Algumas medidas adotadas incluíram o empréstimo de computadores; o aperfeiçoamento e a ampliação do suporte tecnológico, do atendimento psicológico-psicopedagógico-psicossocial; a isenção de multa e juros quando de atrasos no pagamento de mensalidades, bem como a flexibilização do pagamento para os estudantes que perderam emprego e/ou renda. Também se deve considerar a proposta encaminhada pela Presidência da Furj e aprovada pelo Conselho de Administração (Resolução n.º 06/10) e pelo Conselho Universitário (Resolução n.º 16/20) de instituir um programa emergencial de bolsas de estudo. Todas essas medidas levaram em conta o papel social da Instituição e a necessidade de ações para mitigar o risco de evasão e inadimplência dos estudantes.

Também no que se refere ao corpo docente e ao pessoal administrativo foram tomadas medidas ao longo do período de pandemia em 2020. Adotaram-se o banco de horas e o home office, além da redução proporcional de jornada de trabalho e salário prevista na Medida Provisória n.º 936, de 1.º de abril de 2020, posteriormente convertida na Lei n.º 14.020, de 6 de julho de 2020, por meio da qual o governo federal instituiu o Programa Emergencial de Manutenção do Emprego e da Renda. A Gerência de Gestão de Pessoas, por meio do Programa Qualidade de Vida, também intensificou o apoio psicológico e o apoio psicossocial aos empregados da Instituição.

Do ponto de vista estratégico, considerando os aspectos acadêmico, administrativo e econômico-financeiro, a Presidência da Furj, a Reitoria da Univille e a Direção do Inovaparc anteciparam para 2020 as análises de cenário para a avaliação de meio termo do PEI que estavam previstas para início de 2021. Considerando o impacto da pandemia sobre as receitas e os custos, tanto a revisão da proposta orçamentária de 2020 quanto a elaboração da proposta orçamentária de 2021 e a elaboração do orçamento plurianual de 2021-2025 foram realizadas de forma participativa com coordenadores, gerentes e assessores, buscando alternativas para superar o desafio da pandemia. Estabeleceram-se medidas administrativas e acadêmicas visando à sustentabilidade institucional da Furj e de suas mantidas – a Univille e o Inovaparc –, aprovadas pelo Conselho Universitário (Resolução n.º 15/20) e pelo Conselho de Administração (Resolução n.º 13/20). Além disso, foram instituídas comissões mistas com o objetivo de realizar estudos sobre a reestruturação do Inovaparc, a reestruturação de fundos institucionais e alternativas para conter os efeitos dos triênios ilimitados sobre a sustentabilidade. Os estudos foram realizados e apresentados aos conselhos, que aprovaram as recomendações constantes nos relatórios das comissões mistas (Resoluções ConsAdm 80/20, 81/20, 82/20 e 83/20 e Resoluções ConsUn 49/20, 50/20, 57/20 e 58/20).

Entre as medidas estabelecidas na Resolução ConsUn n.º 15/20, definiu-se que a Reitoria, a Diretoria Administrativa e os comitês de área desenvolveriam em 2020, para implantação a partir de 2021, a reestruturação da organização didático-pedagógica dos cursos de graduação da Univille, considerando as diretrizes e os modelos aprovados pelo Conselho Universitário em 2020; a reestruturação dos custos e da formação de preços dos cursos e serviços da Instituição; e a reestruturação das políticas e práticas mercadológicas dos cursos e serviços da Instituição.

Quanto à reestruturação da organização didático-pedagógica dos cursos de graduação, intensificaram-se as ações em 2020 do Projeto Estratégico Institucional

de Inovação Pedagógica e Curricular, do Projeto Estratégico Institucional de Curricularização da Extensão e do Projeto Estratégico Institucional de elaboração de uma metodologia híbrida (blended) de ensino e aprendizagem. Mediante diretrizes amplamente discutidas na comunidade acadêmica e aprovadas pelo Conselho Universitário por meio da Resolução n.º 19/20, os cursos de graduação passaram por reestruturações que incluíram a semestralização, o compartilhamento de componentes curriculares entre cursos, áreas e campi, o compartilhamento de componentes curriculares relativos a eixos formativos institucionais, a inclusão de componentes curriculares semipresenciais e a adoção de metodologias de aprendizagem ativa e de tecnologias educacionais. Além da reestruturação de cursos existentes, em 2020 foram autorizados pelo Conselho Universitário (ConsUn) 16 cursos novos, sendo 11 presenciais e 5 na modalidade EaD.

O processo de reestruturação da graduação envolveu ações associadas a duas outras medidas de sustentabilidade aprovadas pelo ConsUn e ConsAdm e implementadas em 2020. A reestruturação dos custos e da formação de preços dos cursos e serviços da Instituição foi desenvolvida pela Diretoria Administrativa da Furj com o envolvimento das Pró-Reitorias e das coordenações de área e coordenações de cursos, resultando em uma engenharia econômica que buscou racionalizar custos sem perder de vista os aspectos da qualidade e da inovação. A reestruturação das políticas e práticas mercadológicas dos cursos e serviços da Instituição envolveu a Diretoria Administrativa, a Procuradoria Jurídica, a Gerência de Comunicação e as coordenações de áreas e de cursos com o objetivo de buscar o aperfeiçoamento dos processos de ingresso e as campanhas de captação, considerando o contexto concorrencial na área da educação superior na região de atuação da Universidade. Essas ações foram priorizadas considerando-se que a análise de cenário indicava que o prolongamento da pandemia e a crise econômica nacional trariam mais dificuldades na captação de novos estudantes para 2021.

Também em 2020 foram desenvolvidas ações relacionadas ao aumento de receitas obtidas com pós-graduação lato sensu, cursos de qualificação, prestação de serviços e captação de recursos por meio de parcerias e editais. Os serviços que envolviam atividades presenciais continuaram tendo dificuldades em evoluir por conta das restrições de biossegurança e legais. Os serviços relacionados à EaD puderam evoluir, mas não no volume desejado. No que tange à formação continuada, lançou-se o Portal Qualifica Univille. Otimizando a infraestrutura instalada para atender à modalidade EaD, a Univille, por intermédio desse portal, vem oferecendo cursos

demandados por diferentes comunidades de seu entorno nas áreas de hospitalidade, gestão, tecnologia, saúde e educação.

Em dezembro de 2020 os primeiros países começaram a imunização da população contra o vírus causador da covid-19. A vacinação no Brasil foi iniciada no dia 17 de janeiro de 2021, e em 19 de janeiro foram aplicadas as primeiras doses em profissionais de saúde de Joinville. Dadas as dificuldades de logística, quantidade de vacinas disponíveis e as próprias características do imunizante, o processo de primeira imunização estendeu-se por todo o ano de 2021. Ao longo desse tempo, a região de atuação da Univille permaneceu até setembro de 2021 em estado gravíssimo de acordo com o mapa de risco adotado pela Secretaria Estadual de Saúde de Santa Catarina.

O ministro da Educação, em dezembro de 2020, homologou o Parecer n.º 19 do Conselho Nacional de Educação (CNE), que estendeu até 31 de dezembro de 2021 a permissão para atividades remotas no ensino básico e superior em todo o país. O parecer indicava ainda que o retorno dependeria da matriz de risco da localidade e que poderia ser gradual e em um modelo híbrido que facultasse ao estudante assistir às aulas remotamente ou de forma presencial.

Do ponto de vista acadêmico, o ano de 2021 foi caracterizado por dificuldades no que diz respeito a um possível retorno pleno à presencialidade. Um dos efeitos disso foi a confirmação da queda no número de matriculados nos cursos de graduação, um fenômeno observado não apenas na Univille, mas em todas as instituições de ensino.

O calendário acadêmico de 2021 foi aprovado pelo Conselho Universitário considerando a legislação vigente e a organização da Universidade para a oferta das aulas em um sistema híbrido. Mais uma vez, sob a supervisão da Pró-Reitoria de Ensino e com o suporte das demais pró-reitorias, as coordenações de áreas e coordenações de cursos planejaram e organizaram a retomada gradual da presencialidade levando em conta o cenário pandêmico, a evolução da vacinação e as especificidades de cada curso e disciplina.

No âmbito administrativo, a revisão do orçamento de 2021 e a elaboração da proposta orçamentária para 2022 e do orçamento plurianual de 2022-2026 foram feitas de forma participativa e considerando a atualização dos cenários econômico e educacional, impactados pela pandemia e que indicam o retorno à presencialidade em 2022 e uma gradual retomada econômica e educacional a partir de 2023. Levando em conta tais aspectos, mais uma vez a Presidência da fundação encaminhou, e o

ConsUn (Resolução n.º 13/21) e o ConsAdm (Resolução n.º 05/21) aprovaram, medidas administrativas visando à sustentabilidade institucional da Furj e de suas mantidas – Univille e Inovaparc.

Também em 2021 ocorreu a avaliação de meio termo do Planejamento Estratégico Institucional (PEI) – Ciclo 2017-2026. Foram realizados 56 workshops com integrantes da comunidade acadêmica para avaliar o andamento dos projetos estratégicos e o status das metas institucionais associadas a cada um dos objetivos estratégicos. Além disso, foram revisitados a missão, a visão, os valores e a estratégia institucionais para revalidá-los diante do momento vivenciado pela Universidade e dos cenários futuros. Por fim, realizou-se um processo de revisão do PEI que gerou a minuta do Plano de Desenvolvimento Institucional 2022-2026, a ser submetido ao ConsUn e, após a sua aprovação, encaminhado ao MEC. O PDI 2022-2026 foi aprovado pelo Conselho Universitário de acordo com a Resolução ConsUn n.º 31/21.

Embora 2020 e 2021 tenham sido anos dramáticos para a sociedade global, a Univille buscou enfrentar esse momento histórico de forma responsável e cidadã, engajando-se ou liderando iniciativas que concorreram para minimizar o contágio pelo coronavírus SARS-CoV2, para amenizar o sofrimento pelas perdas de vidas e para o atendimento aos doentes. No amplo escopo de sua atuação como universidade comunitária, a comunidade acadêmica não mediu esforços para enfrentar todas as urgências sociais que emergiram, dia a dia, das esferas educacional, econômico-financeira e saúde física e psíquica. Dos dilemas que abateram incessantemente as comunidades locais, cumpre ainda à Univille, cada vez mais, afirmar-se como espaço que historicamente cultiva esperanças de (re)construção de novos futuros mais promissores.

1.6 Corpo dirigente

ALEXANDRE CIDRAL – Reitor

Titulação

Graduação: Ciências da Computação – Universidade Federal de Santa Catarina – UFSC (1988)

Graduação: Psicologia – Associação Catarinense de Ensino – ACE (1995)

Mestrado: Psicologia – Universidade Federal de Santa Catarina – UFSC (1997)

Doutorado: Engenharia de Produção – UFSC (2003)

THEREZINHA MARIA NOVAIS DE OLIVEIRA – Vice-Reitora

Titulação

Graduação: Engenharia Sanitária – Universidade Federal de Santa Catarina – UFSC (1989)

Mestrado: Engenharia de Produção – Universidade Federal de Santa Catarina – UFSC (1993)

Doutorado: Engenharia de Produção – Universidade Federal de Santa Catarina – UFSC (1998)

PATRÍCIA ESTHER FENDRICH MAGRI – Pró-Reitora de Ensino

Titulação

Graduação: Educação Física – Universidade Regional de Blumenau - FURB (1987)

Mestrado: Educação e Cultura – Universidade Estadual de Santa Catarina – UDESC (2002)

Doutorado: Saúde e Meio Ambiente – Universidade da Região de Joinville – Univille (2019)

PAULO HENRIQUE CONDEIXA DE FRANÇA – Pró-Reitor de Pesquisa e Pós-Graduação

Titulação

Graduação: Engenharia Química – Universidade Federal do Paraná - UFPR (1992)

Mestrado: Biologia Celular e Molecular – Fundação Oswaldo Cruz (FIOCRUZ) (1997)

Doutorado: Ciências – Universidade Federal do Rio de Janeiro – UFRJ (2005)

YONÁ DA SILVA DALONSO – Pró-Reitora de Extensão e Assuntos Comunitários

Titulação

Graduação: Turismo e Hotelaria – Universidade do Vale do Itajaí – UNIVALI (1998)

Mestrado: Ciências da Comunicação – Universidade de São Paulo – USP (2004)

Doutorado: Geografia – Universidade do UMinho (2015)

GEAN CARDOSO DE MEDEIROS – Pró-Reitor de Infraestrutura

Titulação

Graduação: Ciências da Computação – Universidade do Sul de Santa Catarina – Unisul – 1996

Especialização: Empreendedorismo na Engenharia – Universidade Federal de Santa Catarina – UFSC (1999)

Mestrado: Ciências da Computação – UFSC (2002)

EDUARDO SILVA – Diretor Geral do *Campus* São Bento do Sul

Titulação

Graduação: Filosofia – Fundação Educacional de Brusque – UNIFEBE (2001)

Mestrado: Patrimônio Cultural e Sociedade – Universidade da Região de Joinville – Univille (2010)

Doutorado: Comunicação e Cultura – Universidade Federal do Rio de Janeiro - UFRJ (2021)

1.7 Estrutura organizacional

A estrutura organizacional é a forma como uma instituição ou organização distribui a autoridade, as responsabilidades e as atividades com vistas a executar os processos de trabalho que proporcionam a implementação das estratégias e o alcance dos objetivos organizacionais. De acordo com Hall (2004), a estrutura organizacional consiste na maneira como ocorre a distribuição das pessoas entre posições sociais que influenciam os relacionamentos de papéis desempenhados por elas. Essa estrutura implica a divisão de trabalho (distribuição das tarefas entre as pessoas) e a hierarquia (distribuição das pessoas em posições), atendendo a três funções básicas: viabilizar os processos, produtos e serviços organizacionais com o intuito de alcançar os objetivos e metas; minimizar as variações individuais sobre a organização; estabelecer o contexto no qual o poder decisório é exercido e as ações são executadas. Dessa forma, a estrutura organizacional é a soma de meios pelos quais o trabalho se divide em tarefas distintas e como se realiza a coordenação dessas tarefas (MINTZBERG, 2010), com implicações quanto à definição das instâncias deliberativas, executivas e consultivas e das relações hierárquicas entre as áreas na organização.

O organograma da Furj é apresentado na figura 5.

Figura 5 – Organograma da Furj

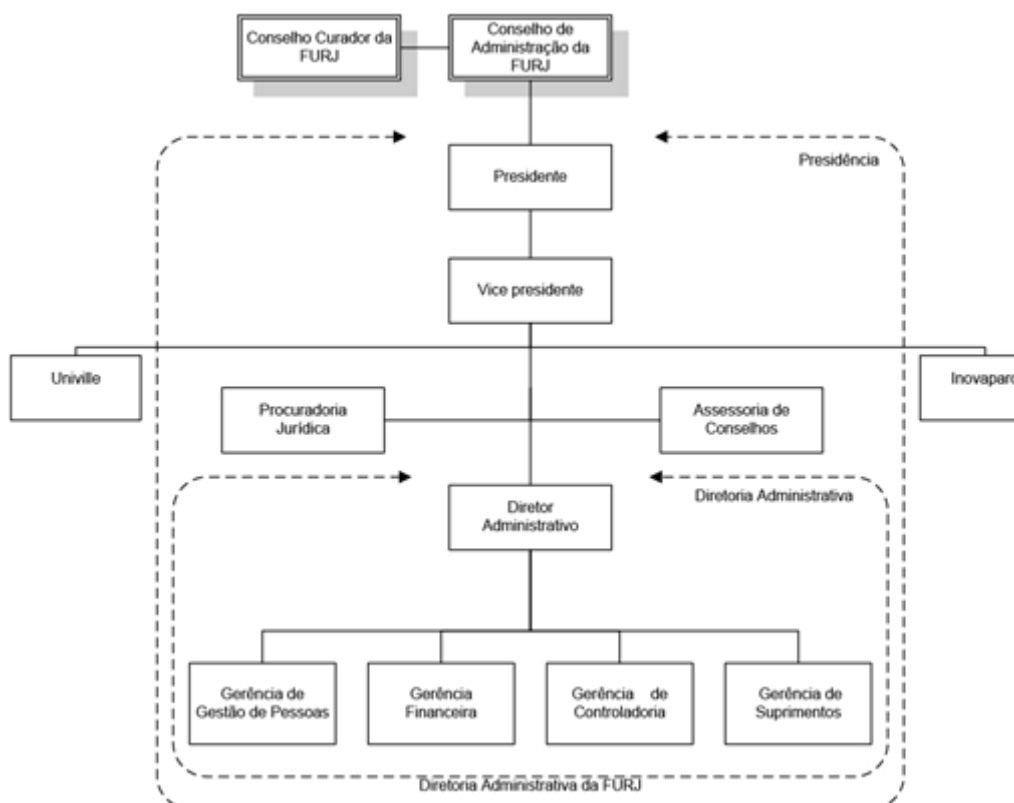

Fonte: PDI 2022-2026 (UNIVILLE, 2022)

A Furj tem como órgão deliberativo superior o Conselho de Administração, e como órgão fiscalizador, o Conselho Curador. O órgão executivo da Furj é a presidência, da qual faz parte a diretoria administrativa. A Furj é mantenedora da Univille e do Inovaparc.

A administração da Univille está organizada em geral, dos campi e unidades, dos cursos de graduação e programas de pós-graduação stricto sensu e dos órgãos complementares e suplementares (UNIVILLE, 2016). O organograma da Univille é apresentado na figura 6.

Figura 6 – Organograma da Univille

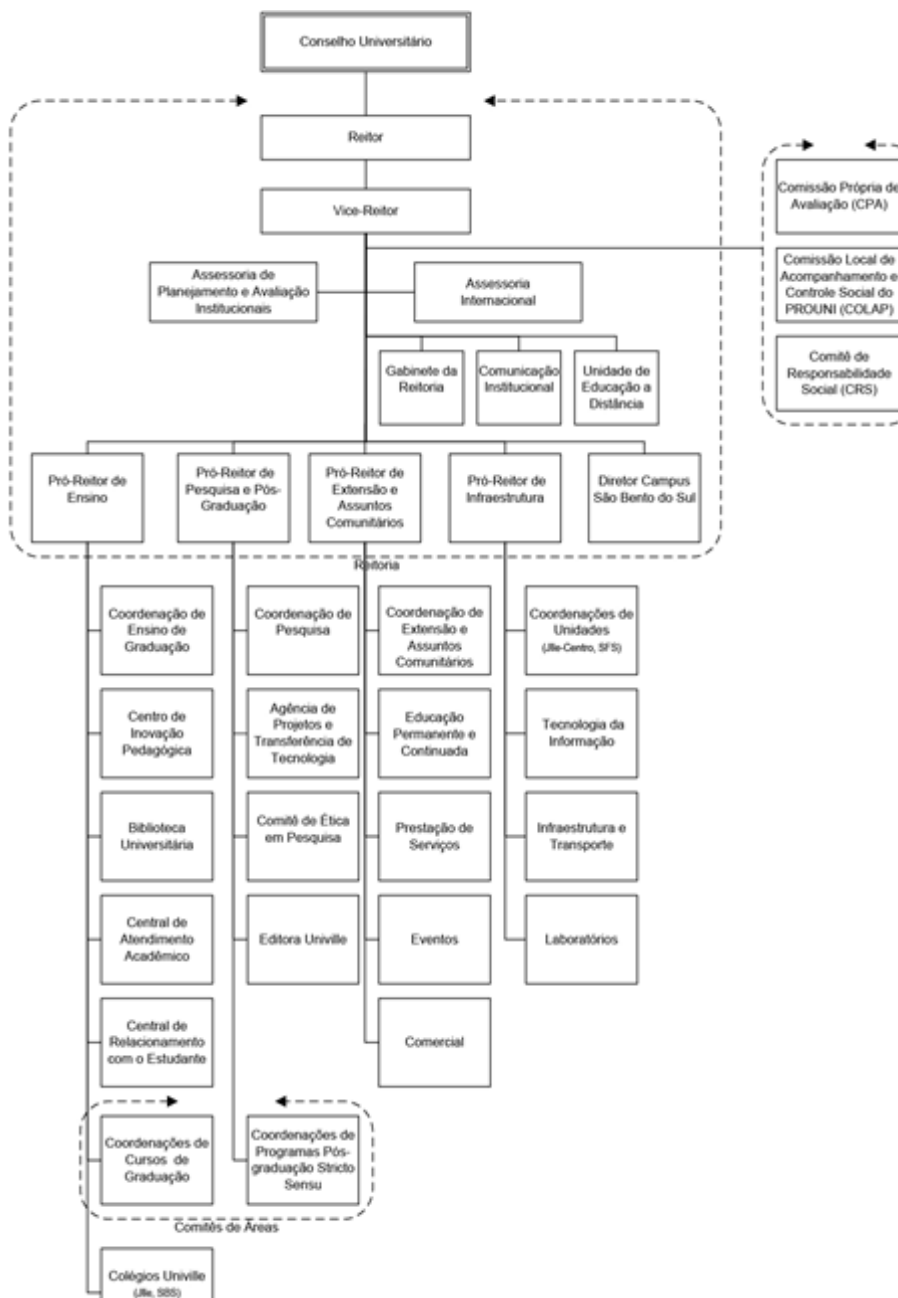

Fonte: PDI 2022-2026 (UNIVILLE, 2022)

A seguir os órgãos que compõem a estrutura da Furj e da Univille são descritos. A administração de ambas é realizada por meio de órgãos deliberativos, consultivos e executivos previstos nos estatutos, regimentos e outras regulamentações institucionais.

1.7.1 Fundação Educacional da Região de Joinville

A Fundação Educacional da Região de Joinville, instituída pela Lei n.º 871, de 17 de julho de 1967, com alterações posteriores, é uma entidade de direito privado, sem fins lucrativos, com autonomia didático-pedagógica, científica, tecnológica,

administrativa, financeira e disciplinar, exercida na forma da lei e dos seus estatutos, com sede e foro na cidade de Joinville, Santa Catarina. As disposições atinentes à autonomia da Furj são regidas por seu estatuto, que passou por atualização aprovada em 2014 pelo Conselho de Administração, Conselho Curador e Ministério Público de Santa Catarina.

A Furj tem por finalidade manter a Univille e o Inovaparc. As instituições mantidas gozam de autonomia didática, pedagógica, científica, tecnológica, administrativa e disciplinar, de acordo com a legislação e regulamentos próprios.

São órgãos da administração da Furj:

- Conselho de Administração;
- Conselho Curador;
- Presidência.

1.7.1.1 Conselho de Administração da Furj

O Conselho de Administração, órgão máximo e soberano de deliberação em assuntos de política administrativa e financeira da Furj, constitui-se dos seguintes membros (FURJ, 2014):

- Presidente da Furj;
- Vice-Presidente da Furj;
- Diretor Administrativo da Furj, sem direito a voto;
- Um indicado por unidade acadêmico-administrativa;
- Dois indicados pelo *Campus* São Bento do Sul;
- Um indicado por cada um dos demais *campi* da Univille;
- Um indicado pelos Colégios Univille;
- Um indicado pelos programas/cursos de pós-graduação *stricto sensu* da Univille;
 - Um discente indicado por DCE da Univille;
 - Um indicado pelo Inovaparc;
 - O último ex-presidente da Furj;
 - Um indicado pelas Associações de Pais e Professores (APPs) dos Colégios da Univille;

- Um indicado pela Affurj;
- Representantes da comunidade Regional:
 - um indicado pelo Poder Executivo de cada município em que a Furj tenha sede ou extensão;
 - um indicado pelo Poder Legislativo de Joinville;
 - um indicado pela Associação dos Municípios da Região Nordeste de Santa Catarina;
 - um indicado da comunidade empresarial;
 - um indicado da comunidade científica;
 - um indicado das Centrais Sindicais de Joinville;
 - um indicado pelo Conselho Municipal de Educação.

O presidente e o vice-presidente do Conselho de Administração serão eleitos dentre seus membros, para um mandato de 2 (dois) anos, sendo permitida uma recondução. A natureza do mandato dos conselheiros é definida pelo Estatuto da Furj.

Ao Conselho de Administração compete (FURJ, 2014a):

- examinar, discutir e aprovar:
 - o Estatuto e o Regimento da Furj e suas respectivas reformas;
- os regulamentos das instituições mantidas pela Furj e suas respectivas reformas, exceto da Univille, que se reportará ao Conselho Universitário dessa mantida;
- as estratégias de ação e as prioridades de investimento da Furj e de suas instituições mantidas;
- as diretrizes para investimentos da Furj;
- a criação e a extinção de estruturas administrativas da Furj;
- a criação e a extinção de instituição mantida pela Furj;
- a proposta orçamentária do ano subsequente para ser submetida ao Conselho Curador para análise e homologação;
- o orçamento anual e o orçamento plurianual da Furj, a serem submetidos ao Conselho Curador para análise e homologação;
- a prestação de contas anual da Furj, mediante parecer do Conselho Curador;
- o relatório anual e o balanço geral da Furj, mediante parecer do Conselho Curador;

- os critérios para definição de mensalidades, taxas, descontos e demais contribuições relativas às prestações de serviços executadas pelas instituições mantidas pela Furj;
- os valores das mensalidades ou anuidades escolares de cursos regulares;
- os critérios para contratação de serviços e aquisição de produtos e bens para consecução dos objetivos da Furj;
- o plano de cargos e salários do pessoal contratado pela Furj e suas alterações.
- acompanhar a execução orçamentária;
- estabelecer diretrizes para a execução de atividades relacionadas com:
 - administração financeira, contábil e auditoria;
 - administração patrimonial;
 - administração de pessoal;
 - avaliação das atividades da Furj.
- deliberar sobre os seguintes assuntos e submetê-los à homologação do Conselho Curador:
 - os pedidos de empréstimos que onerem os bens da Furj, a serem apresentados a entidades de financiamento;
 - a aceitação de doações com encargo;
 - os convênios, acordos e contratos que onerem o patrimônio da Furj;
 - a participação da Furj no capital de outras empresas, cooperativas, condomínios ou outras formas de associativismo, bem como organizar empresas cuja atividade interesse aos objetivos da Furj.
- autorizar a alienação, a oneração ou a aquisição de bens e direitos pela Furj e encaminhar para homologação do Conselho Curador;
- escolher os membros e os suplentes do Conselho Curador;
- homologar o Estatuto e o Regimento Geral da Univille e suas respectivas reformas, aprovados pelos Conselhos da Univille;
- homologar a diretoria administrativa indicada pelo presidente da Furj;
- conhecer outras matérias de interesse da Furj e deliberar sobre elas;
- julgar em grau de recurso, em matéria de sua competência, as decisões tomadas pelas Instituições mantidas pela Furj;
- resolver os casos omissos neste Estatuto e no Regimento da Furj.

A sistemática de funcionamento das reuniões do Conselho de Administração é

definida pelo Estatuto da Furj.

Ao Presidente do Conselho de Administração compete (FURJ, 2014a):

- convocar e presidir as reuniões do Conselho;
- constituir comissões e grupos de trabalho;
- distribuir processos e designar relator para exame e parecer;
- cumprir o Estatuto da Furj;
- encaminhar ao Conselho Curador as deliberações do Conselho de Administração que necessitem de apreciação e/ou homologação daquele conselho;
- exercer atribuições definidas em lei, neste estatuto ou por deliberação do conselho.

1.7.1.2 Conselho Curador da Furj

O Conselho Curador é o órgão de fiscalização e registro da administração econômico-financeira da Furj, e seus conselheiros e suplentes são indicados pelo Conselho de Administração da Furj, dentre pessoas que detenham capacidade e familiaridade com a área econômico-financeira, jurídica e/ou contábil. O Conselho Curador é composto por dez membros, sendo cinco titulares e cinco suplentes. A natureza do mandato e a sistemática das reuniões são definidas pelo Estatuto da Furj.

De acordo com o estatuto (FURJ, 2014a), compete ao Conselho Curador:

- homologar o ato do Conselho de Administração, que aprova:
 - a proposta orçamentária;
 - o orçamento anual e o orçamento plurianual da Furj;
 - contratos e convênios que onerem os bens patrimoniais da Furj;
 - pedidos de empréstimos que onerem os bens da Furj, a serem apresentados a entidades de financiamento;
 - a aceitação de doações e/ou subvenções com encargo;
 - a participação da Furj no capital de outras empresas, cooperativas, condomínios ou outras formas de associativismo;
 - a organização de empresas cujas atividades interessem aos objetivos da

Furj.

- examinar, discutir e emitir parecer sobre a prestação de contas anual, o relatório anual e o balanço geral da Furj para aprovação do Conselho de Administração;
- homologar o ato do Conselho de Administração que autoriza a alienação, oneração ou aquisição de bens e direitos pela Furj.

1.7.1.3 Presidência da Furj

A presidência da Furj é composta por presidente, vice-presidente e diretoria administrativa. Os cargos de presidente e vice-presidente da Furj são exercidos respectivamente pelo reitor e vice-reitor da Univille.

De acordo com o Estatuto da Furj (Furj, 2014a), compete ao presidente dessa fundação:

- promover a organização, a coordenação, a supervisão e o controle de todas as atividades da Furj, na forma da lei, do estatuto e das deliberações do Conselho de Administração;
- representar a Furj, ativa e passivamente, em juízo e fora dele;
- designar a diretoria administrativa da Furj;
- constituir advogado para defesa de interesse da entidade;
- determinar a execução das resoluções do Conselho de Administração;
- superintender os serviços administrativos da Furj;
- cumprir e fazer cumprir o Estatuto da Furj;
- firmar contratos e convênios;
- captar recursos com instituições financeiras, órgãos de fomento e comunidade em geral;
- informar o Conselho de Administração e o Conselho Curador sobre a oneração de bens imóveis, decorrente de decisão em processo judicial;
- encaminhar a proposta orçamentária da Furj ao Conselho de Administração até o dia 30 de outubro do ano anterior ao exercício financeiro e até o dia 15 de dezembro do mesmo ano ao Ministério Público;

- encaminhar a prestação de contas da Furj ao Conselho Curador;
- encaminhar a prestação de contas da Furj ao Ministério Público até o dia 30 de junho do ano subsequente ao do exercício financeiro;
- exercer atribuições definidas em lei, no estatuto ou por deliberação do Conselho de Administração, e atribuições inerentes a sua competência legal.

Compete ao vice-presidente (Furj, 2014a):

- representar a Furj em faltas e impedimentos temporários do presidente;
- coordenar ações administrativas delegadas pelo presidente.

A Diretoria Administrativa é responsável pela execução das atividades de planejamento, gerenciamento e controle dos recursos disponibilizados para a Furj e suas mantidas e pela avaliação dos resultados (FURJ, 2014a).

1.7.2 Universidade da Região de Joinville

A Universidade da Região de Joinville é uma instituição de ensino, pesquisa e extensão credenciada pelo MEC em 14 de agosto de 1996, mantida pela Furj. A Universidade goza de autonomia didática, pedagógica, científica, tecnológica, administrativa e disciplinar, de acordo com a legislação, seu estatuto e demais regulamentações institucionais. O Estatuto da Univille passou por atualização, aprovada em 2016 pelo Conselho Universitário e homologada pelo Conselho de Administração da mantenedora (UNIVILLE, 2016).

A Univille organiza sua atuação em *campi*, unidades e polos de apoio presencial à EaD, podendo criá-los e implantá-los segundo suas políticas e a legislação vigente. Atualmente a Universidade conta com:

- *Campus* Joinville, que é sua sede e possui polo EaD;
- *Campus* São Bento do Sul, com polo EaD;
- Unidade Centro – Joinville, com polo EaD;
- Unidade São Francisco do Sul, com polo EaD;
- Polo Jaraguá do Sul;
- Polo Itapoá;
- Polo Guaramirim;

- Polo Barra Velha;
- Polo Massaranduba;
- Polo Araquari;
- Polo Guaratuba.

A Univille tem como finalidade promover e apoiar a educação e a produção da ciência por meio do ensino, da pesquisa e da extensão, contribuindo para a sólida formação humanística e profissional, objetivando a melhoria da qualidade de vida da sociedade (UNIVILLE, 2016). A educação e a produção da ciência são desenvolvidas na indissociabilidade entre ensino, pesquisa e extensão, que envolvem a arte, a cultura, o esporte, o meio ambiente, a saúde, a inovação, a internacionalização e o empreendedorismo, objetivando a melhoria da qualidade de vida da sociedade e da comunidade regional.

Para alcançar suas finalidades, a Univille propõe-se a (UNIVILLE, 2016):

- promover o ensino voltado à habilitação de profissionais nas diferentes áreas do conhecimento para participarem do desenvolvimento científico, tecnológico, artístico e cultural, contribuindo assim para o desenvolvimento humano em suas dimensões política, econômica e social;
- promover, estimular e assegurar condições para a pesquisa científica, tecnológica, artística, esportiva, cultural e social, comprometida com a melhoria da qualidade de vida da comunidade regional e com a inovação em todas as áreas do saber;
- promover a extensão por meio do diálogo com a comunidade, objetivando conhecer e diagnosticar a realidade social, política, econômica, tecnológica, artística, esportiva e cultural de seu meio, bem como compartilhar conhecimentos e soluções relativos aos problemas atuais e emergentes da comunidade regional.

Conforme seu estatuto (UNIVILLE, 2016), no cumprimento de suas finalidades, a Univille adota os princípios de respeito à dignidade da pessoa e de seus direitos fundamentais, proscrevendo quaisquer tipos de preconceito ou discriminação. Além disso, na realização de suas atividades, a Univille considera:

- a legislação aplicável e a legislação específica educacional;
- o seu estatuto e o estatuto e regimento da mantenedora;
- o seu regimento;
- as resoluções do Conselho de Administração da Furj e do Conselho

Universitário da Univille;

- as demais regulamentações oriundas dos Conselhos Superiores e das Pró-Reitorias.

A autonomia didático-científica da Universidade, obedecendo ao artigo 207 da Constituição da República Federativa do Brasil, consiste na faculdade de (UNIVILLE, 2016):

- estabelecer suas políticas de ensino, pesquisa, extensão e demais políticas necessárias ao cumprimento de suas finalidades;
- criar, organizar, modificar e extinguir cursos de graduação e cursos/programas de pós-graduação, observadas a legislação vigente, as demandas do meio social, econômico e cultural e a viabilidade econômico-financeira;
- fixar os currículos de seus cursos e programas, obedecidas as determinações legais;
- criar, organizar, modificar e extinguir programas e projetos de pesquisa científica, de extensão e de produção artística, cultural e esportiva;
- estabelecer a organização e o regime didático-científico da Universidade;
- promover avaliações, realizando mudanças conforme seus resultados;
- elaborar, executar e acompanhar o Plano de Desenvolvimento Institucional (PDI) por meio do processo participativo do Planejamento Estratégico Institucional (PEI);
- promover a capacitação de seus profissionais em sintonia com as normas e necessidades institucionais;
- conferir graus, diplomas, títulos e outras dignidades universitárias.

A autonomia administrativa consiste na faculdade de (UNIVILLE, 2016):

- propor a reforma do Estatuto e do Regimento da Univille;
- elaborar, aprovar e reformar o Regimento do Conselho Universitário;
- propor critérios e procedimentos sobre admissão, remuneração, promoção e dispensa do pessoal administrativo e dos profissionais da educação, para deliberação do Conselho de Administração da Furj;
- eleger os seus dirigentes, nos termos da legislação vigente, do seu Estatuto e do Regimento da Univille;

- utilizar o patrimônio e aplicar os recursos da Furj, zelando pela conservação, otimização e sustentabilidade, de forma a assegurar a realização de suas finalidades e seus objetivos;
- elaborar a proposta orçamentária para o ano subseqüente encaminhando-a para deliberação do Conselho de Administração da Furj;
- executar o orçamento anual aprovado, prestando contas de sua realização à mantenedora;
- firmar acordos, contratos e convênios acadêmicos da Univille.

A autonomia disciplinar consiste na faculdade de aplicar sanções ao corpo diretivo, aos profissionais da educação, ao corpo discente e ao pessoal administrativo, na forma da Lei, do Regimento da Univille e do Regime Disciplinar dos Empregados da Furj (UNIVILLE, 2016).

Para atingir os seus fins, a Univille segue princípios de organização (UNIVILLE, 2016):

- Unidade de administração, considerando missão, visão, princípios e valores institucionais, bem como Plano de Desenvolvimento Institucional, únicos;
- Estrutura orgânica com base nos cursos, em sua integração e na indissociabilidade entre ensino, pesquisa e extensão;
- Racionalidade de organização para integral utilização dos recursos humanos e materiais;
- Universalidade do saber humano, por meio da atuação nas diferentes áreas do conhecimento;
- Flexibilidade de métodos e diversidade de meios, pelos quais as atividades de ensino, pesquisa, extensão e serviços oferecidos possam melhor atender às diferentes necessidades dos públicos e das comunidades em que a Universidade atua.

Conforme seu estatuto (Univille, 2016), a administração geral da Univille organiza-se da seguinte forma:

- Órgão deliberativo superior: Conselho Universitário, que dispõe de quatro câmaras consultivas:
 - Câmara de Ensino;
 - Câmara de Pesquisa e Pós-Graduação;
 - Câmara de Extensão;

- Câmara de Gestão.
- Órgão executivo superior: Reitoria;
- Órgãos consultivos.

Os órgãos consultivos da administração geral são constituídos com base nas demandas acadêmico-administrativas e em questões estratégicas institucionais, podendo ser integrados por membros da comunidade regional.

1.7.2.1 Conselho Universitário da Univille

O Conselho Universitário, órgão máximo consultivo, deliberativo, normativo e jurisdicional da Univille em assuntos de ensino, pesquisa, extensão, planejamento, administração universitária e política institucional, é constituído pelos seguintes membros:

- reitor como presidente;
- pró-reitores;
- último ex-reitor;
- diretores de *campi*;
- coordenadores de cursos de graduação e de programas de pós-graduação *stricto sensu*;
- coordenadores das áreas de pós-graduação *lato sensu*, ensino, pesquisa e extensão;
- diretores dos órgãos complementares;
- um representante do pessoal docente;
- representação discente, composta por:
 - dois representantes da graduação por *campus*;
 - um representante da graduação por unidade;
 - um representante da pós-graduação *lato sensu*;
 - um representante da pós-graduação *stricto sensu*.
- um representante do pessoal administrativo;

- um representante da Associação de Pais e Professores dos Colégios da Univille.

A natureza do mandato dos conselheiros e a sistemática das reuniões do Conselho Universitário são definidas pelo Estatuto da Univille.

Conforme tal estatuto, compete ao Conselho Universitário (UNIVILLE, 2016):

- zelar pelo patrimônio material e imaterial, tangível e intangível da Furj;
- zelar pela realização dos fins da Univille, exercendo a jurisdição superior da Universidade em matéria acadêmica e administrativa, incluindo a fiscalização no âmbito de suas atribuições, e a proposição de medidas de natureza disciplinar preventiva, corretiva ou repressiva, quando necessário;
- deliberar, em última instância, em matéria de ensino, pesquisa, extensão, planejamento, administração geral e política institucional;
- homologar instruções normativas da Reitoria e dos órgãos complementares e suplementares;
- instituir símbolos, insígnias e bandeiras no âmbito da Univille;
- deliberar sobre a aprovação da concessão de títulos honoríficos, por maioria qualificada de no mínimo 2/3 (dois terços) do total de seus membros;
- deliberar sobre o Plano de Desenvolvimento Institucional (PDI);
- deliberar sobre as políticas institucionais da Univille;
- deliberar sobre a proposta orçamentária da Univille para o ano subsequente e, quando for o caso, sobre a proposta orçamentária revisada, encaminhando-a à diretoria administrativa da mantenedora para compor a proposta orçamentária da Furj, a ser apreciada pelo Conselho de Administração;
- deliberar sobre a proposta de orçamento plurianual da Univille, encaminhando-a à diretoria administrativa da mantenedora para apreciação do Conselho de Administração da Furj;
- apreciar o Demonstrativo de Resultados da realização orçamentária do exercício anterior da Univille, encaminhando parecer à diretoria administrativa da mantenedora para compor a prestação de contas da Furj;

- emitir parecer a respeito de proposta de extinção da Univille, por decisão de no mínimo 2/3 (dois terços) de seus membros, encaminhando-o ao Conselho de Administração da Furj;
- deliberar sobre a criação, a extinção ou a fusão de *campi*, unidades e polos de apoio presencial para a Educação a Distância;
- deliberar sobre a criação, o desmembramento, a fusão ou a extinção de coordenações de cursos, comitês de área, setores e de órgãos complementares e suplementares;
- deliberar sobre acordos, contratos e convênios acadêmicos da Univille, encaminhando-os para a homologação do Conselho de Administração da Furj;
- aprovar o regulamento para eleição do reitor;
- aprovar alterações deste estatuto;
- aprovar o Regimento da Univille;
- fixar normas complementares ao Regimento da Univille sobre processo seletivo, projetos pedagógicos de cursos de graduação ou programas de pós-graduação, bem como sobre calendário acadêmico, horários das aulas, matrícula, transferência de estudantes, verificação de rendimento escolar, revalidação de diplomas estrangeiros, aproveitamento de estudos e outros assuntos pertinentes à sua esfera de competência;
- estabelecer critérios para a distribuição de bolsas de estudo, quando se tratar de recursos próprios;
- aprovar a criação, o projeto de autorização, o projeto pedagógico, o desmembramento ou a extinção de cursos de graduação;
- aprovar a criação, o projeto e o regimento, bem como a extinção dos programas de pós-graduação *stricto sensu*;
- aprovar os projetos de cursos *lato sensu*;
- deliberar sobre o número de vagas iniciais de cursos de graduação e de pós-graduação novos e alteração do número de vagas dos cursos existentes;
- homologar os resultados dos editais dos projetos de ensino, de pesquisa e de extensão;

- homologar os resultados dos processos seletivos para admissão de professores adjuntos;
- estabelecer normas sobre credenciamento, descredenciamento e recredenciamento dos profissionais da educação superior;
- deliberar sobre pedido de afastamento docente;
- apreciar e emitir parecer sobre os Planos de Cargos, Carreiras e Salários dos Profissionais da Educação Superior e do Pessoal Administrativo, com as respectivas remunerações, para posterior deliberação do Conselho de Administração da Furj;
- julgar, em grau de recurso, os processos cuja decisão final tenha sido proferida pela Reitoria, em suposta situação de infringência à lei ou às regulamentações internas;
- deliberar, em grau de recurso, sobre decisões administrativas da Reitoria, de outros órgãos ou de outras autoridades universitárias;
- deliberar sobre providências destinadas a prevenir ou corrigir atos de indisciplina coletiva;
- apurar responsabilidade do reitor, quando incorrer em falta grave, ou quando, quer por omissão, quer por tolerância, permitir ou favorecer o não cumprimento deste estatuto, do Regimento da Univille e da legislação educacional;
- deliberar, após sindicância, sobre a intervenção em qualquer instância acadêmica ou administrativa da Univille por motivo de infringência da legislação, deste estatuto e do Regimento da Univille, por decisão de no mínimo 2/3 (dois terços) de seus membros;
- deliberar sobre a criação e o funcionamento de comissões temporárias e grupos de trabalho para tratar de assuntos de sua competência;
- emitir parecer a respeito de agregação de estabelecimentos isolados de ensino ou de pesquisa, localizados na área de atuação da Universidade, mediante aprovação por 2/3 (dois terços) de seus membros;
- deliberar sobre questões omissas neste estatuto e no Regimento da Univille.

Compete ao presidente do Conselho Universitário (UNIVILLE, 2016):

- convocar e presidir as reuniões do Conselho;
- constituir comissões temporárias e grupos de trabalho;
- distribuir processos e designar relator para exame e parecer;
- cumprir o Estatuto da Furj e o Estatuto da Univille;
- encaminhar à Furj as deliberações e os pareceres que necessitem da sua apreciação e/ou homologação;
- exercer atribuições definidas em lei, neste estatuto ou por deliberação do Conselho Universitário.

1.7.2.2 Reitoria

A Reitoria, órgão executivo superior da Univille que coordena, superintende e fiscaliza todas as suas atividades, é constituída de (UNIVILLE, 2016):

- reitor;
- vice-reitor;
- pró-reitor de ensino;
- pró-reitor de pesquisa e pós-graduação;
- pró-reitor de infraestrutura;
- pró-reitor de extensão e assuntos comunitários;
- diretor de *campi*.

A eleição para os cargos de reitor e vice-reitor ocorre de acordo com regulamento próprio, e o mandato é de quatro anos. O colégio eleitoral compõe-se de profissionais da educação, pessoal administrativo e estudantes regularmente matriculados na Universidade. Os candidatos aos cargos de reitor e vice-reitor devem pertencer ao quadro de carreira da Univille e comprovar o exercício de docência na Instituição por, no mínimo, quatro anos, além de apresentar uma proposta de gestão universitária.

Conforme o estatuto (UNIVILLE, 2016), compete à Reitoria planejar, superintender, coordenar, fiscalizar e avaliar todas as atividades da Univille, especialmente:

- coordenar a elaboração de projetos de criação e de projetos pedagógicos de cursos de graduação, de pós-graduação *lato sensu* e de pós-graduação *stricto sensu* a serem submetidos ao Conselho Universitário, considerando o previsto no PDI;

- propor normas e critérios para a elaboração e a execução de planos, programas, projetos, editais e fundos para atividades de ensino, pesquisa e extensão;
- supervisionar as atividades de ensino, de pesquisa, de extensão e de gestão universitária, realizando as mudanças que se fizerem necessárias, com base nos processos avaliativos;
- supervisionar planos, programas e projetos de ensino, de pesquisa e de extensão, avaliando os seus resultados;
- elaborar as políticas institucionais a serem submetidas ao Conselho Universitário;
- promover e deliberar sobre iniciativas de interação da Univille com a comunidade, com instituições congêneres e com organismos nacionais, internacionais e estrangeiros que possam contribuir para o alcance das finalidades institucionais;
- coordenar o Planejamento Estratégico Institucional (PEI) da Universidade com vistas a elaborar e atualizar o PDI, a ser submetido ao Conselho Universitário;
- elaborar o Relatório Anual de Atividades da Univille;
- administrar os recursos humanos, financeiros e materiais da Univille, colocados à sua disposição pela Furj, visando ao aperfeiçoamento e ao desenvolvimento de suas atividades de ensino, de pesquisa, de extensão e de gestão universitária;
- propor alterações nas atribuições e competências dos órgãos que integram a estrutura administrativa da Universidade, observando o Estatuto e o Regimento da Univille;
- formular a proposta orçamentária da Univille para o ano subsequente, submetendo-a à apreciação do Conselho Universitário, e posteriormente encaminhá-la à diretoria administrativa da mantenedora para compor a proposta orçamentária da Furj para o ano seguinte;
- formular o orçamento anual e o orçamento plurianual da Univille com base na revisão da proposta orçamentária aprovada no ano anterior pelo Conselho de Administração da Furj;

- acompanhar a execução do orçamento anual e do orçamento plurianual da Univille, decidindo sobre as alterações que se fizerem necessárias, obedecidos os critérios estabelecidos pela Furj;
- elaborar o Demonstrativo de Resultados da Univille, submetendo-o à apreciação do Conselho Universitário até 15 de abril do ano subsequente, e posteriormente encaminhá-lo à diretoria administrativa da mantenedora para compor a prestação de contas da Furj;
- exercer outras atribuições que lhe forem conferidas pela Furj, por este estatuto, pelo Regimento da Univille e por resoluções, convênios e outros atos decorrentes de competência legal.

São atribuições do reitor (UNIVILLE, 2016):

- representar a Univille em juízo ou fora dele, administrar, superintender, coordenar e fiscalizar todas as suas atividades;
- convocar e presidir o Conselho Universitário;
- promover, em conjunto com as pró-reitorias e diretorias de *campi*, a integração no planejamento e a harmonização na execução das atividades da Univille;
- encaminhar ao Conselho Universitário, nos prazos estabelecidos: o Plano de Desenvolvimento Institucional; a Proposta Orçamentária Anual; a Proposta Orçamentária revisada, quando for o caso; a Proposta do Orçamento Plurianual e o Demonstrativo de Resultados da Univille;
- zelar pela fiel observância da legislação educacional, deste estatuto e do Regimento da Univille;
- conferir grau aos formandos da Univille ou delegar essa atribuição aos pró-reitores ou aos diretores de *campi*;
- assinar os diplomas de graduação, juntamente com o pró-reitor de ensino;
- assinar os diplomas de pós-graduação, juntamente com o pró-reitor de pesquisa e pós-graduação;
- exercer o poder disciplinar na esfera de sua competência;

- firmar acordos e convênios entre a Univille e entidades ou instituições públicas ou privadas, nacionais, internacionais ou estrangeiras, excetuando-se aqueles privativos da mantenedora;
- designar, indicar, delegar ou atribuir atividades ou representações de forma individual ou coletiva a membros da Reitoria;
- decidir, em caso de urgência, *ad referendum* do Conselho Universitário;
- baixar portarias;
- exercer outras atribuições inerentes a sua competência legal.

Das decisões do reitor cabe recurso ao Conselho Universitário, na forma estabelecida pelo Regimento da Univille.

A Vice-Reitoria é exercida pelo vice-reitor, eleito com o reitor. Além das atribuições estatutárias de substituto eventual do reitor, o vice-reitor executa atribuições delegadas pelo reitor.

Os pró-reitores e diretores de campi são nomeados pelo reitor, devendo esse ato ser homologado pelo Conselho Universitário. São condições para a investidura nos cargos de pró-reitor e diretor de campus ter experiência no magistério superior na Univille de, no mínimo, quatro anos e a disponibilidade de 40 horas semanais.

As competências das pró-reitorias e das diretorias de *campi* são definidas no Regimento da Univille. O reitor pode remanejar competências das pró-reitorias de acordo com as necessidades administrativas. No caso de exoneração de pró-reitor ou diretor de *campus*, o reitor pode designar outro pró-reitor ou o vice-reitor para responder temporariamente pela pró-reitoria ou diretoria de *campus*.

As funções não eletivas de assessoria, coordenação, gerência e diretoria são feitas por nomeação do reitor.

1.7.2.3 Campi e unidades

A administração dos *campi* organiza-se da seguinte forma (UNIVILLE, 2016):

- Órgão executivo: direção do *campus*, que poderá contar com assessorias de ensino, pesquisa e extensão e pessoal administrativo necessário às atividades-fim;

- Órgãos consultivos: constituídos com base nas demandas acadêmico-administrativas e em questões estratégicas institucionais, podendo ser integrados por membros da comunidade regional.

A administração das unidades é organizada por coordenações que podem dispor de pessoal administrativo necessário às atividades-fim.

1.7.2.4 Cursos de graduação e programas de pós-graduação stricto sensu

A administração dos cursos de graduação organiza-se da seguinte forma

(figura 7):

- Órgão deliberativo: Colegiado;
- Órgão executivo: coordenação;
- Órgão consultivo: Núcleo Docente Estruturante (graduação).

Figura 7 – Estrutura organizacional de cursos de graduação da Univille

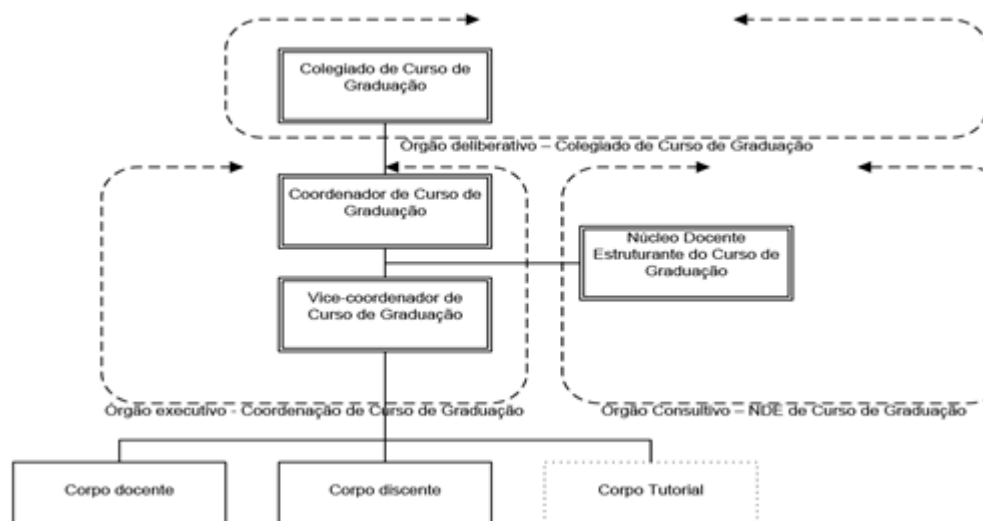

Fonte: PDI 2022-2026 (UNIVILLE, 2022)

A administração dos programas de pós-graduação *stricto sensu* organiza-se da seguinte forma (figura 8):

- Órgão deliberativo: Colegiado;
- Órgão executivo: coordenação.

Figura 8 – Estrutura organizacional de programas de pós-graduação *stricto sensu* da Univille

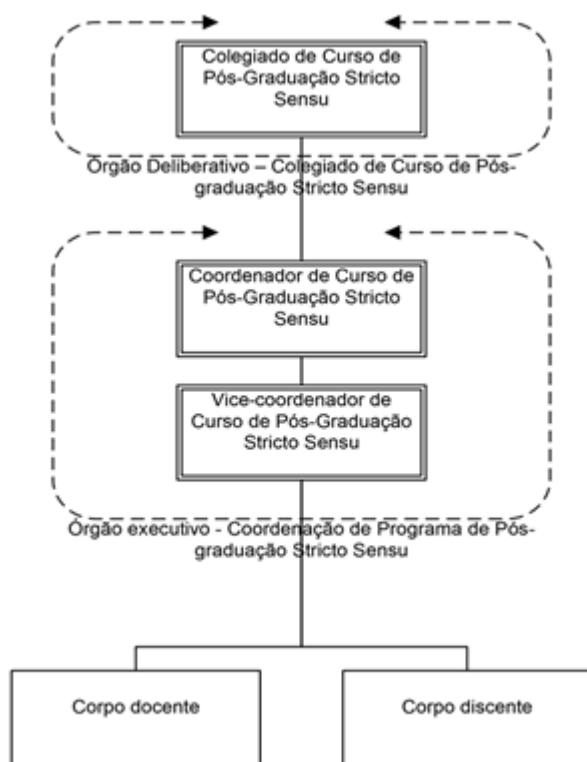

Fonte: PDI 2022-2026 (UNIVILLE, 2022)

O estatuto (UNIVILLE, 2016) prevê a constituição de comitês de área. Um comitê de área compreende um conjunto de cursos de graduação e programas de pós-graduação *stricto sensu*, integrados por meio de ações compartilhadas voltadas ao alcance de objetivos, metas e estratégias previstos no PEI e no PDI.

1.7.2.5 Órgãos complementares e suplementares

Os órgãos complementares e suplementares são normatizados pelo Conselho Universitário em regulamento próprio, que dispõe sobre sua criação, estrutura, funcionamento, fusão e extinção.

São órgãos complementares da Universidade:

- Colégio Univille – Joinville;
- Colégio Univille – São Bento do Sul.
- Colégio Univille – São Francisco do Sul.

Os órgãos suplementares da Universidade são:

- Biblioteca Universitária;

- Editora Univille.

1.7.2.6 Educação a Distância (Unidade Ead - UNEaD)

Com a criação da Unidade de Educação a Distância da Univille (EaD Univille) responsável por planejar, coordenar e articular, interna e externamente, as ações de educação a distância, organizando-se uma estrutura tecnológica, financeira e de recursos humanos necessária à sua plena viabilização.

Em 2005, a Univille instala uma comissão para iniciar os estudos para viabilizar a oferta de educação a distância. Nos anos seguintes, investe na formação de professores implanta o ensino semipresencial nos cursos de Sistema de Informação e Pedagogia. Também oferece a disciplina Metodologia da Pesquisa e Metodologia do Ensino Superior e cursos lato sensu.

Em 2013, o Centro de Inovação Pedagógica com uma equipe de mais dois professores fica responsável em elaborar o projeto EaD da Univille, com vistas a solicitar o credenciamento junto ao Ministério de Educação.

No ano de 2014 a Univille realizou o protocolo de credenciamento a oferta de cursos a distância no MEC.

Em 2015 a Univille recebeu a comissão do MEC para o credenciamento da IES na sede em Joinville e no polo de São Francisco do Sul.

No ano de 2017 a Univille implantou mais de 50 disciplinas na modalidade semipresencial nos seus cursos de graduação presenciais. Em maio de 2018 a Univille teve a oferta dos cursos de Educação a Distância homologado pelo Conselho Nacional de Educação (CNE), pela portaria n.º 410, de 4 de maio de 2018, publicada pelo MEC.

A oferta de cursos na modalidade a distância dará continuidade às ações de expansão, considerando o previsto no PDI, e aperfeiçoará continuamente os processos acadêmicos, pedagógicos e administrativos na perspectiva do fortalecimento das condições de oferta de cursos.

O gerenciamento das atividades a distância é de responsabilidade da Unidade EaD (UNEaD), sendo vinculada à Vice-reitoria, sob a supervisão da Pró-Reitoria de Ensino.

A UNEaD atua na implementação das políticas institucionais para a educação a distância de forma articulada com as pró-reitorias, coordenadores dos cursos e coordenadores de cursos. A UNEaD tem na sua estrutura organizacional: coordenação geral; designer; suporte de TI; logística; revisor; assistente técnico, administrativo.

A base de trabalho do UNEaD é a sede da Universidade, onde também é um polo, está localizada no Bloco B, sala 110, no *Campus* de Joinville, a partir da qual são mantidas articulações com as coordenações de curso, dos polos, docentes e tutores. O campus de São Bento do Sul é base física integrada à Univille que desenvolve atividades permanentes de ensino, pesquisa e extensão e está situado na cidade de São Bento do Sul na Rua Norberto Eduardo Weihermann, 230 - Bairro Colonial.

Uma Unidade é uma base física integrada à Univille que desenvolve atividades permanentes de ensino, pesquisa e extensão sem dispor de status de Campus. Atualmente a UNIVILLE conta com duas Unidades, sendo uma delas em São Francisco do Sul na Rodovia Duque de Caxias, 6.365, no Bairro Iperoba e na Unidade Centro de Joinville que está localizada na Rua Ministro Calógeras, 439, no Bairro Centro. O quadro 2 apresenta os polos do EaD da Univille.

Quadro 2 – Polos EaD

Polo	Endereço	Ato criação Consun	n.º	Tipo de polo
<i>Campus</i> Joinville	Rua Paulo Malschitzki, 10 – Zona Industrial Norte – CEP 89219-710 – Joinville – SC	Resolução	n.º 32/17	Próprio
<i>Campus</i> São Bento do Sul	Rua Norberto Eduardo Weihermann, 230 – Bairro Colonial – CEP 89288-385 – São Bento do Sul – SC	Resolução	n.º 33/17	Próprio
Unidade Centro – Joinville	Rua Rio do Sul, 270 – Centro – CEP 89202-201 – Joinville – SC	Resolução	n.º 35/17	Próprio
Unidade São Francisco do Sul	Rodovia Duque de Caxias, 6.365 – km 8 – Bairro Iperoba – CEP 89240-000 – São Francisco do Sul – SC	Resolução	n.º 34/17	Próprio
Jaraguá do Sul	Avenida Marechal Deodoro da Fonseca, 744 – 3.º andar – Centro – CEP 89251-700 – Jaraguá do Sul –	Resolução	n.º 20/19	Próprio/ locado

	SC			
Guaramirim	R. 28 de Agosto, 840 – CEP 89270-000 – Guaramirim – SC	Resolução 25/20	n.º	Conveniado
Araquari	SC-418, 7.231 – CEP 89245-000 – Araquari – SC	Resolução 23/20	n.º	Conveniado
Barra Velha	Av. Thiago Aguiar, 334 – CEP 88390-000 – Barra Velha – SC	Resolução 24/20	n.º	Conveniado
Massaranduba	R. 11 de Novembro, 3.715 – CEP 89108-000 – Massaranduba – SC	Resolução 26/20	n.º	Conveniado
Itapoá	Residência Príncipe – Rua Wellington Rodrigues Junqueira, 102 – CEP 89249-000 – Itapoá – SC	Resolução 21/18	n.º	Conveniado
Guaratuba	Rua Vieira dos Santos, 1.401 – Centro – Guaratuba – SC	Resolução 24/21	n.º	Conveniado

1.8 Planejamento Estratégico Institucional (PEI)

A organização e a coordenação do PEI são competência da Reitoria (UNIVILLE, 2016), que as delegou à Vice-Reitoria e contou com a Assessoria de Planejamento e Avaliação Institucionais (Apai) na execução das atividades. Uma das diretrizes adotadas foi propiciar a participação ativa dos gestores dos diferentes níveis decisórios da Instituição por meio de coleta e análise de dados, reuniões, *workshops* e atividades do Programa de Desenvolvimento Gerencial (PDG). Outra diretriz esteve relacionada a divulgar e comunicar amplamente as atividades do PEI e proporcionar meios para que os membros dos diferentes segmentos da comunidade acadêmica pudessem conhecer o processo e encaminhar sugestões.

1.8.1 A metodologia

O PEI para o ciclo 2017-2026 é um processo que resulta em um plano estratégico, que abrange dois quinquênios. Para o primeiro quinquênio foi elaborado o PDI 2017-2021, contemplando programas e projetos com vistas ao alcance dos objetivos e metas institucionais. Metodologia semelhante também adotada para o PDI (2022-2026) (figura 9).

A metodologia tomou por base a sistemática adotada no ciclo anterior e uma fundamentação teórica sobre planejamento estratégico, considerando as especificidades de uma Instituição Comunitária de Educação Superior. A metodologia está organizada em etapas (figura 10), e cada uma delas consiste em um macroprocesso. Cada macroprocesso abrange um conjunto de atividades que produz um resultado a ser utilizado na etapa seguinte, com base em determinados dados e informações.

Figura 9 – Framework do PEI e sua relação com o PDI



Fonte: PDI 2022-2026 (UNIVILLE, 2022)

Figura 10 – Metodologia do PEI ciclo 2017-2026



Fonte: PDI 2022-2026 (UNIVILLE, 2022)

A metodologia está organizada em etapas (figura 10), e cada uma delas consiste em um macroprocesso. Cada macroprocesso abrange um conjunto de atividades que produz um resultado a ser utilizado na etapa seguinte, com base em determinados dados e informações. As etapas do PEI são:

As etapas do PEI são:

Etapa I – Estudo de cenários: a Assessoria de Planejamento e Avaliação Institucionais, por meio de um processo de inteligência competitiva, elaborou questões que, após validação pela Reitoria, propiciaram a coleta de dados sobre determinados temas estratégicos. A análise dos dados permitiu o delineamento de cenários que constituíram a base para o diagnóstico estratégico;

Etapa II – Diagnóstico estratégico: foram realizados *workshops* com os gestores da Universidade (Reitoria, coordenadores de cursos de graduação, coordenadores de programas de pós-graduação *stricto sensu*, diretores, coordenadores, gerentes e assessores). Nesses *workshops*, os dados e informações obtidos no estudo de cenários foram compartilhados com os gestores, e promoveu-se a análise do ambiente interno e do ambiente externo por meio da técnica *strengths-weaknesses-opportunities-threats* (SWOT) cruzado. Tal análise proporcionou a identificação de oportunidades e ameaças no ambiente externo e forças e fragilidades institucionais. Com base nisso, os gestores puderam discutir os possíveis objetivos e estratégias a serem adotados e dispor de dados e informações para definir a concepção estratégica institucional;

Etapa III – Concepção estratégica: nessa etapa foram realizados *workshops* com a finalidade de discutir e propor a missão, a visão, os valores, os objetivos e as metas institucionais para o novo ciclo do PEI. As atividades contaram com a participação dos gestores da Universidade e também incluíram a proposição de programas e projetos a

serem desenvolvidos para a implementação da estratégia definida para o ciclo compreendido de 2017 a 2026;

Etapa IV – Elaboração do PDI: o plano estratégico para o período de 2017 a 2026 foi desdobrado em dois períodos de cinco anos com o intuito de possibilitar um melhor acompanhamento de sua execução e atender à exigência legal de que o PDI seja quinquenal. Assim, a elaboração do PDI para o período de 2017 a 2021 foi priorizada e contemplou as informações do PEI 2017-2026 com base nas exigências previstas pelo Sinaes e pelos procedimentos regulatórios do MEC. Para o segundo quinquênio, período 2022 a 2026, avaliaram-se os objetivos, metas e projetos estratégicos do PDI em andamento (2017-2021), e, por intermédio dos cenários estudados, atualizações foram propostas para a elaboração do PDI 2022-2026.

Etapa V – Implementação das estratégias: essa etapa ocorre após a aprovação do PDI pelo Conselho Universitário e corresponde à execução de ações, projetos e programas previstos no PDI sob a coordenação da GI. Além disso, tal etapa também abrange processos de acompanhamento, controle e avaliação da execução do PDI por meio dos processos de AI.

Avaliação de Meio Termo do PEI – Em 2020 a comissão responsável pela revisão do PEI, liderada pela Reitoria, propôs a metodologia para análise do PEI denominada “Avaliação do Meio Termo”. Com isso, em 2021 ocorreram as tratativas de análise dos resultados das metas e objetivos alcançados com os projetos e programas propostos, para com base nas análises dos resultados discutidos com a comunidade acadêmica elaborar este documento, o PDI 2022- 2026. Para isso, foram realizadas quatro etapas: na Etapa I ocorreu a construção dos cenários; na Etapa II foi feita a revisão estratégica; na Etapa III realizaram-se a revisão e a submissão do PDI; a Etapa IV refere-se a gestão, acompanhamento e reavaliação dos projetos. Paralelamente às atividades da Avaliação do Meio Termo, criaram-se grupos de trabalho específicos para a Unidade São Francisco do Sul e para o *Campus* São Bento do Sul, com o intuito de desdobrar os objetivos estratégicos em ações para o próximo quinquênio.

Por fim, a metodologia considera um processo transversal de Comunicação Institucional, o qual tem o objetivo de socializar dados e informações sobre o PEI, bem como mobilizar a comunidade acadêmica para o engajamento em ações, projetos e programas que visam ao alcance dos objetivos e metas estratégicos.

Por fim, a metodologia considera um processo transversal de Comunicação

Institucional, o qual tem o objetivo de socializar dados e informações sobre o PEI,

bem como mobilizar a comunidade acadêmica para o engajamento em ações, projetos e programas que visam ao alcance dos objetivos e metas estratégicos.

1.8.2 A estratégia

O PEI propôs como estratégia para a Univille no período de 2017 a 2026:

Estratégia

Qualidade com inovação, considerando a sustentabilidade e a responsabilidade socioambiental.

A estratégia proposta está articulada à identidade institucional, expressa pela missão, visão e valores, e enfatiza o compromisso com a qualidade e com a inovação no ensino, na pesquisa e na extensão (figura 11).

Figura 11 – Síntese da estratégia da Univille para o período 2017-2026



Fonte: PDI 2022-2026 (UNIVILLE, 2022)

1.8.3 Objetivos estratégicos

O PEI propôs os seguintes objetivos estratégicos para o ciclo 2017-2026, que foram revisados em 2021 na avaliação de meio termo:

- Melhorar a qualidade e o desempenho institucional e dos cursos no Sistema Nacional de Avaliação da Educação Superior (Sinaes);
- Melhorar o desempenho econômico e financeiro institucional;
- Aumentar a produção científica qualificada, bem como a produção tecnológica, esportiva, artística e cultural da Univille, intensificando a relação entre ensino, pesquisa e extensão;
- Fortalecer a qualidade institucional perante os públicos interno e externo;
- Fortalecer a inserção da Univille como universidade comunitária e promotora da sustentabilidade socioambiental;
- Ampliar a representatividade da Univille na comunidade regional e na comunidade acadêmico-científica;
- Fortalecer a Univille como universidade inovadora e empreendedora.

1.8.4 Integração do Planejamento Estratégico Institucional com o Curso

O Curso integra a Coordenação e a Área, sendo de responsabilidade da Pró-Reitoria de Ensino.

A Coordenação promove o desdobramento tático e operacional de objetivos e estratégias institucionais na elaboração do Projeto Pedagógico do Curso.

2 DADOS GERAIS DO CURSO

Este capítulo apresenta a caracterização geral do curso. Nesse sentido, os dados referentes a denominação, modalidade, vagas, carga horária, regime e duração, bem como período de integralização, são apresentados. A seguir são indicados o endereço de funcionamento, os ordenamentos legais e a forma de ingresso.

2.1 Denominação do curso

Curso de Enfermagem - Bacharelado

Curso vinculado ao Comitê de Ciências da Saúde e Ciências Biológicas da Univille.

2.1.1 Titularidade

O egresso do curso obterá o título de Bacharel em Enfermagem.

2.2 Endereços de funcionamento do curso

O curso é oferecido no *Campus* Joinville, localizado na Rua Paulo Malschitzki, 10, *Campus*

Universitário – Zona Industrial / CEP: 89219-710 / Joinville (SC).

2.3 Ordenamentos legais do curso

Criação: Resolução 27/15 do Conselho Universitário aprovada em 28/08/2015.
Autorização de funcionamento: Parecer 136/2015, aprovado em 27/08/2015 no Conselho de Ensino, Pesquisa e Extensão da Univille.

Reconhecimento de Curso: O reconhecimento do curso de Enfermagem está previsto na portaria SERES/MEC nº 858 de 10 de agosto de 2021, publicada no Diário Oficial da União nº 153 de 13 de agosto de 2021, seção 1, página 28.

2.4 Modalidade

Presencial.

2.5 Número de vagas autorizadas

O curso possui autorização para 50 vagas anuais.

2.6 Conceito Enade e Conceito Preliminar de Curso

O curso não possui conceito Enade e CPC, pois os alunos não realizaram a prova do Enade em virtude de o curso não ter integralizado a matriz curricular (atualmente estamos no 5º ano de implantação da matriz).

2.7 Período (turno) de funcionamento

O curso funciona no turno matutino, das 07h40 às 12h05, de segunda a sexta-feira, com ingresso no primeiro semestre do ano letivo.

Observações:

- Há possibilidade de atividades didático-pedagógicas aos sábados;
- Há disciplinas na modalidade semipresencial, o que implica realização de atividades pelo estudante em horário diverso do funcionamento do curso;
- As atividades orientação de Estágio Curricular Supervisionado poderão ocorrer aos sábados pela manhã e/ou de segunda a sexta-feira.

2.8 Carga horária total do curso

O curso possui 4.150 horas, equivalentes a 4.980 horas/aula.

2.9 Regime e duração

O regime do curso é o seriado semestral, com duração de 10 semestres.

Ressalta-se que dependendo do número de ingressantes do curso em cada período letivo, a coordenação poderá oferecer um percurso formativo no qual os componentes curriculares poderão ser ofertados em uma sequência que difere da matriz seriada semestral apresentada neste projeto.

Esse percurso formativo diferenciado será promovido de forma a conduzir o estudante a realizar componentes curriculares institucionais e componentes curriculares compartilhados juntamente com outros cursos e de semestres mais avançados, para que posteriormente ele possa retornar e fazer os componentes curriculares específicos, sempre primando pela formação e as competências previstas neste projeto pedagógico, tanto quanto atendendo ao cumprimento integral dos componentes apresentados na matriz constante neste Projeto.

Além disso, este percurso deve atender ao requisito de sustentabilidade econômica e financeira e as normativas internas que tratam da temática.

2.10 Tempo de integralização

Mínimo: 5 anos.

Máximo: 8 anos.

2.11 Formas de ingresso

O ingresso no curso de Enfermagem da Univille pode dar-se de diversas maneiras:

a) Vestibular: é a forma mais conhecida e tradicional. Constitui-se de redação e questões objetivas de diversas áreas do conhecimento. Na Univille o processo vestibular é operacionalizado pelo Sistema Acafe (Associação Catarinense das Fundações Educacionais);

- b) Processo seletivo: a Instituição destina vagas específicas para ingresso por meio da análise do desempenho do estudante;
- c) Transferência: para essa modalidade é necessário que o candidato possua vínculo acadêmico com outra instituição de ensino superior. São disponibilizadas também transferências de um curso para outro para acadêmicos da própria Univille;
- d) Portador de diploma: com uma graduação já concluída o candidato poderá concorrer a uma vaga sem precisar realizar o tradicional vestibular, desde que o curso pretendido tenha disponibilidade de vaga;
- e) ProUni: para participar desse processo o candidato deve ter realizado o ensino médio em escola pública ou em escola particular com bolsa integral e feito a prova do Enem;
- f) Reopção de curso: os candidatos que não obtiverem o desempenho necessário no vestibular Acafe/Univille para ingressar na Universidade no curso prioritariamente escolhido poderão realizar inscrição para outro curso de graduação que ainda possua vaga, por meio de seu desempenho no vestibular. A seleção desses candidatos acontece pela avaliação do boletim de desempenho no vestibular;
- g) Reingresso: é a oportunidade de retorno aos estudos para aquele que não tenha concluído seu curso de graduação na Univille. Ao retornar, o estudante deverá se adaptar à matriz curricular vigente do curso.

3. ORGANIZAÇÃO DIDÁTICO-PEDAGÓGICA

Este capítulo caracteriza a organização didático-pedagógica do curso. Inicialmente são apresentadas as políticas institucionais de ensino, pesquisa e extensão. A seguir são fornecidas a justificativa social e a proposta filosófica do curso. Na sequência são descritos os objetivos, o perfil profissional do egresso, a estrutura, os conteúdos e as atividades curriculares do curso. Também são explicitados aspectos relacionados a: metodologia de ensino, processo de avaliação da aprendizagem, serviços de atendimento aos discentes e processos de avaliação do curso. Por fim, são caracterizadas as tecnologias da informação e comunicação.

3.1 Política institucional de ensino de graduação

A Política de Ensino da Univille tem por objetivo definir as diretrizes institucionais que orientam o planejamento, a organização, a coordenação, a execução, a supervisão/acompanhamento e a avaliação de atividades, processos, projetos e programas desenvolvidos pela Universidade nos diversos níveis e modalidades do ensino e que propiciam a consecução dos objetivos estratégicos e o alcance das metas institucionais.

O público-alvo contemplado por essa política é constituído por gestores e demais profissionais da Instituição. Abrange também todos os estudantes regularmente matriculados em qualquer nível e modalidade de ensino da Univille.

Essa política institucional considera três macroprocessos (figura 12):

- Formação humanística, científica e profissional;
- Organização didático-pedagógica;
- Profissionalização e qualificação de gestores, profissionais da educação e pessoal administrativo.

Figura 12 – Macroprocessos do ensino



Fonte: PDI 2022-2026 (UNIVILLE, 2022)

Cada um desses macroprocessos abrange atividades, processos, projetos e programas que envolvem mais de um elemento da estrutura organizacional, perpassando a Universidade, o que causa impacto significativo no cumprimento da missão e realização da visão e propicia uma perspectiva dinâmica e integrada do funcionamento do ensino alinhada à finalidade institucional e aos objetivos e metas estratégicos da Universidade.

Embora cada um dos macroprocessos apresente diretrizes específicas para a sua consecução, há diretrizes gerais que devem nortear o desenvolvimento dessa política, entre as quais:

- **INDISSOCIABILIDADE ENTRE ENSINO, PESQUISA E EXTENSÃO:** assegurar a articulação e integração entre atividades, processos, projetos e programas de ensino, pesquisa e extensão;

- **QUALIDADE:** gerenciar, executar e avaliar processos, projetos e programas considerando requisitos de qualidade previamente definidos e contribuindo para a consecução de objetivos e o alcance de metas;
- **CONDUTA ÉTICA:** baseada em valores que garantam a integridade intelectual e física dos envolvidos no processo de ensino e aprendizagem;
- **TRANSPARÊNCIA:** assegurar a confidencialidade, a imparcialidade, a integridade e a qualidade de dados e informações, norteando-se pelas normas que conduzem os processos desenvolvidos pela Univille;
- **LEGALIDADE:** considerar a legislação vigente e as regulamentações institucionais relacionadas a processos, projetos e programas desenvolvidos;
- **SUSTENTABILIDADE:** capacidade de integrar questões sociais, energéticas, econômicas e ambientais no desenvolvimento de atividades, projetos e programas de ensino, bem como promover o uso racional de recursos disponíveis e/ou aportados institucionalmente, de modo a garantir a médio e longo prazo as condições de trabalho e a execução das atividades de ensino.

O curso de Enfermagem continuamente busca o alinhamento de seu Projeto Pedagógico do Curso (PPC) aos princípios e objetivos do ensino de graduação constantes do Projeto Pedagógico Institucional (PPI) da Univille. O Currículo do Curso contempla as políticas de ensino no que pode ser observado nas mentes das disciplinas da matriz curricular ao incluir o conhecimento teórico e prático além de temas interdependentes e outros referentes ao contexto organizacional e de negócios, a exemplo dos que envolve o importante conhecimento da cultura organizacional, do comportamento humano e das práticas de gestão de pessoas, processos de mudanças e da gestão sócio ambiental sustentável, da ética e da cidadania, bem como dos importantes desafios que envolvem o papel de liderança.

No que concerne à metodologia de ensino aprendizagem, serão propostas atividades que levem o estudante a desenvolver as competências e habilidades necessárias ao desempenho profissional, mediadas pelo ambiente virtual de aprendizagem.

As atividades pedagógicas serão acompanhadas e mediadas pelo professor de maneira que os estudantes possam desenvolver autonomia e senso crítico.

A dinâmica do curso acontecerá em ambiente virtual de aprendizagem, acessível pela Internet, com atividades de leitura de texto, aulas expositivas, vídeos-aulas, discussão em fóruns, realização de testes e tarefas individuais e em grupo.

Os estudantes terão acesso aos recursos disponibilizados pelo Programa de Apoio Psicopedagógico, Programa de Inclusão de Pessoas com Necessidades Especiais, Escritório de Empregabilidade e Estágios e projetos de nivelamento e preparação para o ingresso no mercado de trabalho que são oferecidos pela Instituição.

Visando a ampliação e desenvolvimento dos cursos de graduação, a Univille tem trabalhado ao longo dos últimos anos na inovação pedagógica e curricular que é compreendida como um procedimento de mudança planejado e passível de avaliação que leva a processos de ensino e aprendizagem centrados no estudante, mediados pelo professor e que apresentam as seguintes características:

- a. Prática pedagógica planejada, cooperativa e reflexiva;
- b. A mobilização e o desafio para o desenvolvimento de atitudes científicas e de autonomia com base na problematização da realidade e do conhecimento existente a seu respeito;
- c. A pesquisa, o que pressupõe considerar o conhecimento como ferramenta de intervenção na realidade;
- d. A relação entre teoria e prática;
- e. A interdisciplinaridade, com o intuito de promover o diálogo entre as diferentes áreas do conhecimento na compreensão da realidade;
- f. O desenvolvimento de habilidades, conhecimento e atitudes de maneira integrada;
- g. O uso das tecnologias de informação e comunicação como forma de potencializar a aprendizagem, contemplar as diferenças individuais e contribuir para a inserção no mundo digital;
- h. Avaliação sistemática da aprendizagem e que contemple tanto o aspecto formativo quanto o somativo do processo de ensino e aprendizagem;
- i. Comportamento ético e democrático de professores e estudantes.

A Inovação Curricular, além de se caracterizar como um processo de

mudança planejado e passível de avaliação, é também um movimento que incentiva os NDEs e colegiado do curso a debruçar-se sobre o projeto pedagógico e estratégico do curso.

Neste contexto o curso de enfermagem está inserido no núcleo comum, compartilhando conhecimento e trocando experiências junto aos cursos de odontologia, educação física e naturologia. Por meio do compartilhamento das disciplinas básicas que permeiam a formação dos cursos na área da saúde. A enfermagem também participa da disciplina do PIS (práticas interprofissionais em saúde) que relaciona a teoria com a prática diretamente no contexto das unidades de saúde. A inserção de metodologias ativas de ensino nas disciplinas de gerenciamento de enfermagem. Dentro da inovação pedagógica, disponibilizamos algumas disciplinas com um percentual de 25 a 50% em Ead.

3.2 Política institucional de extensão

A Política de Extensão da Univille tem por objetivo definir as diretrizes institucionais que orientam: o planejamento, a organização, o gerenciamento, a execução e a avaliação dos cursos de extensão; prestação de serviços; eventos; atividades culturais, artísticas, esportivas e de lazer; participação em instâncias comunitárias; projetos e programas desenvolvidos pela Universidade no que diz respeito à extensão universitária.

O público-alvo contemplado por essa política é constituído por profissionais da educação, pessoal administrativo e gestores da Univille. Abrange também todos os estudantes regularmente matriculados em qualquer nível e modalidade de ensino, nos diversos cursos oferecidos pela Univille. O público-alvo dessa política engloba ainda, indiretamente, a comunidade externa envolvida nas atividades de extensão da Universidade.

Essa política considera três macroprocessos (figura 13):

- Formação humanística, científica e profissional;
- Inserção comunitária;
- Promoção da sustentabilidade socioambiental.

Cada um desses macroprocessos abrange atividades, processos, projetos e programas que envolvem mais de um elemento da estrutura organizacional, permeando a Universidade, o que causa impacto significativo no cumprimento da missão e realização da visão e propicia uma perspectiva dinâmica e integrada do funcionamento da extensão, alinhada à finalidade institucional e aos objetivos e metas estratégicos da Universidade.

Figura 13 – Macroprocessos da extensão

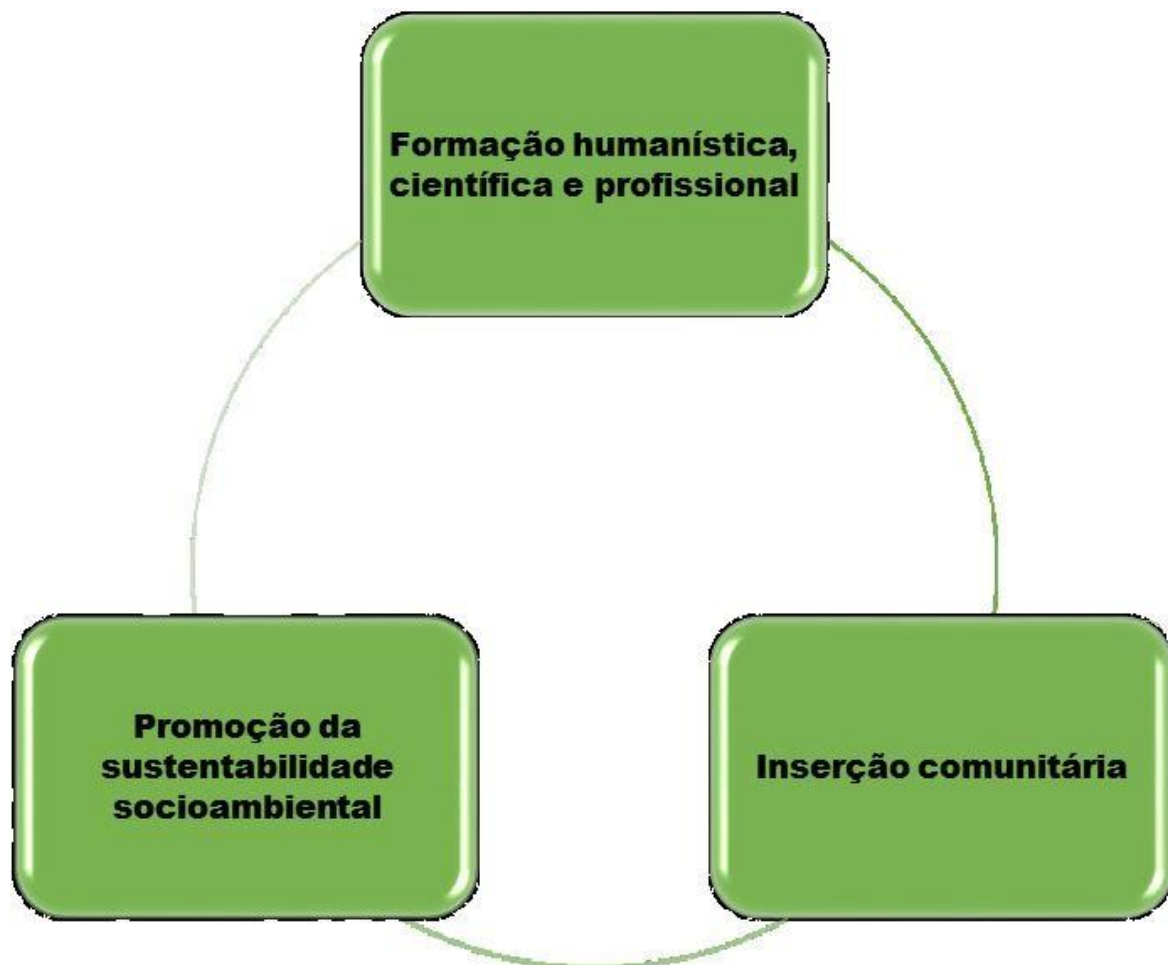

Fonte: PDI 2022-2026 (UNIVILLE, 2022)

Nas seções seguintes deste documento, cada um dos macroprocessos é descrito e são identificadas diretrizes específicas. Entretanto considera-se que existem diretrizes gerais a serem observadas, que se encontram descritas a seguir:

- **INDISSOCIABILIDADE ENTRE ENSINO, PESQUISA E EXTENSÃO:** assegurar a articulação e integração entre atividades, processos, projetos e programas de ensino, pesquisa e extensão;
- **QUALIDADE:** gerenciar, executar e avaliar processos, projetos e programas, considerando requisitos de qualidade previamente definidos e contribuindo para a consecução de objetivos e alcance de metas;
- **CONDUTA ÉTICA:** zelar pela construção de relacionamentos pautados em princípios éticos, de transparência, honestidade e respeito aos direitos humanos e à sustentabilidade socioambiental;

- **TRANSPARÊNCIA:** assegurar a confidencialidade, a imparcialidade, a integridade e a qualidade de dados e informações, norteando-se pelas normas que conduzem os processos desenvolvidos pela Univille;
- **LEGALIDADE:** considerar a legislação vigente e as regulamentações institucionais relacionadas a processos, projetos e programas desenvolvidos;
- **SUSTENTABILIDADE:** capacidade de integrar questões sociais, energéticas, econômicas e ambientais no desenvolvimento de atividades, projetos e programas de extensão, bem como promover o uso racional de recursos disponíveis e/ou aportados institucionalmente, de modo a garantir a médio e longo prazos as condições de trabalho e a execução das atividades de extensão;
- **AUTONOMIA:** promover, de forma sistematizada, o protagonismo social por meio do diálogo com a comunidade;
- **PLURALIDADE:** reconhecer a importância de uma abordagem plural no fazer extensionista que considere os múltiplos saberes e as correntes transculturais que irrigam as culturas.

O curso de Enfermagem desenvolve atividades de extensão por meio da participação de seus professores e estudantes em programas institucionais de extensão, projetos de extensão do próprio curso ou de outros cursos da Univille, bem como na organização e participação em eventos e cursos. A seguir, atividades voltadas para a extensão na Univille de que o curso Enfermagem participa:

- a) Anualmente são abertos editais internos com vistas a selecionar propostas de projetos a serem operacionalizados no ano seguinte e financiados pelo Fundo de Apoio à Extensão da Univille. Os professores podem submeter propostas por meio do Edital Interno de Extensão. Além disso, professores e estudantes podem submeter projetos a editais externos divulgados pela Área de Extensão da Univille, projetos de demanda externa em parceria com instituições e organizações e projetos voluntários;

- b) Semana Univille de Ciência, Sociedade e Tecnologia (SUCST): por acreditar que os resultados de ensino, pesquisa e extensão constituem uma criação conjunta entre professores e acadêmicos, anualmente a Univille promove um seminário institucional com o intuito de apresentar as ações relativas a projetos nessas áreas e promover uma reflexão sobre sua indissociabilidade e os desafios da multidisciplinaridade. As atividades incluem palestras e relato de experiências por parte de professores e estudantes engajados em diferentes projetos da universidade. Os estudantes do curso podem participar desse evento por meio de apresentação de trabalhos ou assistindo a sessões técnicas e palestras;
- a) Semana da Comunidade: anualmente a Univille realiza um evento comemorativo de seu credenciamento como Universidade. Durante a semana são promovidas diversas ações com vistas a oferecer à comunidade externa a oportunidade de conhecer à instituição e sua ação comunitária. O curso também participa da Feira das Profissões, por meio de *stand* e palestras, oferecendo à comunidade informações sobre o curso, a profissão e a carreira na área. Também são apresentados os protótipos e os modelos dos projetos permanentes apoiados pelo curso. Além disso, durante a semana, os estudantes podem participar de palestras com os mais diversos temas: empregabilidade, mobilidade acadêmica, saúde, cidadania, direitos humanos;
- b) Programa Institucional Estruturante de Empreendedorismo: tem por objetivo vincular as ações de formação empreendedora existentes nos diferentes cursos de extensão ao Parque de Inovação Tecnológica da Região de Joinville (Inovaparq). As ações do programa incluem articulação dos professores que lecionam as disciplinas na área de empreendedorismo, promoção de eventos de sensibilização e formação em empreendedorismo;
- c) Realização de eventos: o curso promove eventos relacionados à área de formação, tais como Semana Acadêmica, palestras, cursos e oficinas, os quais ocorrem ao longo do ano e atendem os estudantes e a comunidade externa. Alguns deles são realizados por meio de parcerias estabelecidas pelo curso;
- d) Prestação de serviços: por meio da Área de Prestação de Serviços da Univille, o curso está apto a oferecer treinamentos, assessorias e consultorias a instituições, organizações e comunidade externa na área do curso, de acordo com as competências existentes;

- e) Parque de Inovação Tecnológica de Joinville e Região: o Inovaparq é uma iniciativa liderada pela Univille com o intuito de constituir um hábitat de inovação. O parque foi instalado no *Campus* Joinville e consta com uma incubadora de empresas. O projeto prevê a instalação de empresas e a articulação de projetos com a Univille.

A curricularização da extensão é a compreensão de que um currículo não pode ser distanciado das realidades. Por isso, tem o desafio de transversalizar projetos pedagógicos, com a especificidade do curso de Enfermagem e de cada contexto histórico-social.

Considerando a extensão como experiência de aprendizagem que se constitui de forma dialógica nos territórios, compreendemos que a sua curricularização provoca a incorporação de saberes construídos nessa trajetória, constituindo o currículo como um itinerário formativo. Desse modo, é possível mudar a concepção pedagógica de ensino pelo viés metodológico, conceitual e pela relação permanente com a sociedade.

Assim, a experiência da curricularização proporciona a produção de um currículo indissociável que viabiliza a intencionalidade pedagógica da extensão e possibilita a formação integral em todas as suas dimensões, repensando as ações docentes, investigativas e com a comunidade. Isto posto, a Univille tem por objetivos em relação a curricularização da extensão:

- Promover a formação integral do estudante a partir de uma proposta curricular indissociável que oportunize a vivência e o reconhecimento de outras realidades sociais, identificar o profissional em formação com um projeto de sociedade e de mundo, o reconhecimento da construção epistemológica e a construção da identidade cidadã;
- Identificar temas emergentes das situações vividas no encontro com a comunidade, suas realidades e demandas, as quais poderão se traduzir em produção de novos conhecimentos;
- Consolidar a vocação comunitária da Univille, tornando a Instituição cada vez mais reconhecida perante a sociedade;
- Contribuir para o desenvolvimento de competências individuais e coletivas por meio da vivência das questões emergentes das diversas comunidades;
- Ser um eixo norteador para a inovação curricular e pedagógica e integração entre diferentes cursos e áreas;
- Contribuir para a engenharia econômica dos cursos na busca pela sustentabilidade.

A metodologia desenvolvida para as disciplinas de Vivências de Extensão na Univille segue a organização por projeto, adotando os quatro passos descritos a seguir como metodologia propulsora para a criação de experiências personalizadas e significativas para o acadêmico e para a comunidade.

1. Comunidade

Estabelecer relação de ensino e aprendizagem com a comunidade.

2. Demandas

Identificar quais as necessidades declaradas e não declaradas da comunidade e estabelecer quais serão trabalhadas no período letivo vigente.

1. Solução

Desenvolvimento de referencial teórico, discussões, pesquisas e debates sobre o tema da demanda com intuito de gerar propostas de solução.

2. Feedback

Apresentar para a comunidade as propostas desenvolvidas ao longo do período letivo para aplicação ou aperfeiçoamento da proposta.

A Curricularização da extensão é parte fundamental da inserção dos acadêmicos junto a comunidade, atendendo as necessidades reais da população, propondo soluções viáveis e oportunizando a avaliação das atividades. Além de permitir que o acadêmico tenha uma aproximação ainda maior com a realidade de saúde. No curso de Enfermagem ocorrerá nas seguintes disciplinas: Fundamentos da saúde coletiva; Sistematização da assistência de enfermagem; Fundamentos básicos e práticos do cuidar, Saúde coletiva em enfermagem I, Fundamentos especializados e práticos do cuidar, Saúde coletiva em enfermagem II, Gerenciamento e empreendedorismo em enfermagem, Farmacologia aplicada a enfermagem, Processo de cuidar da teórica a prática: saúde do adulto e idoso, Saúde coletiva em enfermagem IV, Processo de cuidar: saúde mental em enfermagem, Gestão de enfermagem e de serviços de saúde, Pesquisa em enfermagem baseada em evidências, Gestão da qualidade e da segurança em serviços de saúde, Assistência aos agravos em ginecologia, obstetrícia e neonatologia, Cuidado integral à saúde da criança e do adolescente II e Práticas avançadas na assistência ao paciente crítico.

Essas disciplinas realizarão o desenvolvimento de programas e atividades aos alunos voltados a comunidade e ao serviço em saúde. As atividades desenvolvidas estarão interligadas a esses projetos: Ligas acadêmicas, Projetos de extensão, Estágios e aulas práticas em instituições de saúde, Realização do Processo de Enfermagem e Sistematização da Assistência de Enfermagem, Construção de Protocolos, Manuais ou POPs de Enfermagem institucionais.

3.3 Política institucional de pesquisa

A Política de Pesquisa da Univille tem por objetivo definir as diretrizes institucionais que orientam o planejamento, a organização, a coordenação, a execução, a supervisão/acompanhamento e a avaliação de atividades, processos, projetos e programas desenvolvidos pela Universidade no que diz respeito à pesquisa.

O público-alvo contemplado por essa política é constituído por profissionais da educação, pessoal administrativo e gestores da Univille. Abrange ainda os estudantes regularmente matriculados em qualquer nível e modalidade de ensino, nos diversos cursos oferecidos pela Univille.

Essa política considera três macroprocessos (figura 14):

- Formação humanística, científica e profissional;
- Produção do conhecimento científico e tecnológico;
- Divulgação científica e socialização do conhecimento.

Cada um desses macroprocessos abrange atividades, processos, projetos e programas que envolvem mais de um elemento da estrutura organizacional, perpassando a Universidade, o que causa impacto significativo no cumprimento da missão e realização da visão e propicia uma perspectiva dinâmica e integrada do funcionamento da pesquisa alinhada à finalidade institucional e aos objetivos emetas estratégicos da Universidade.

Figura 14 – Macroprocessos da pesquisa

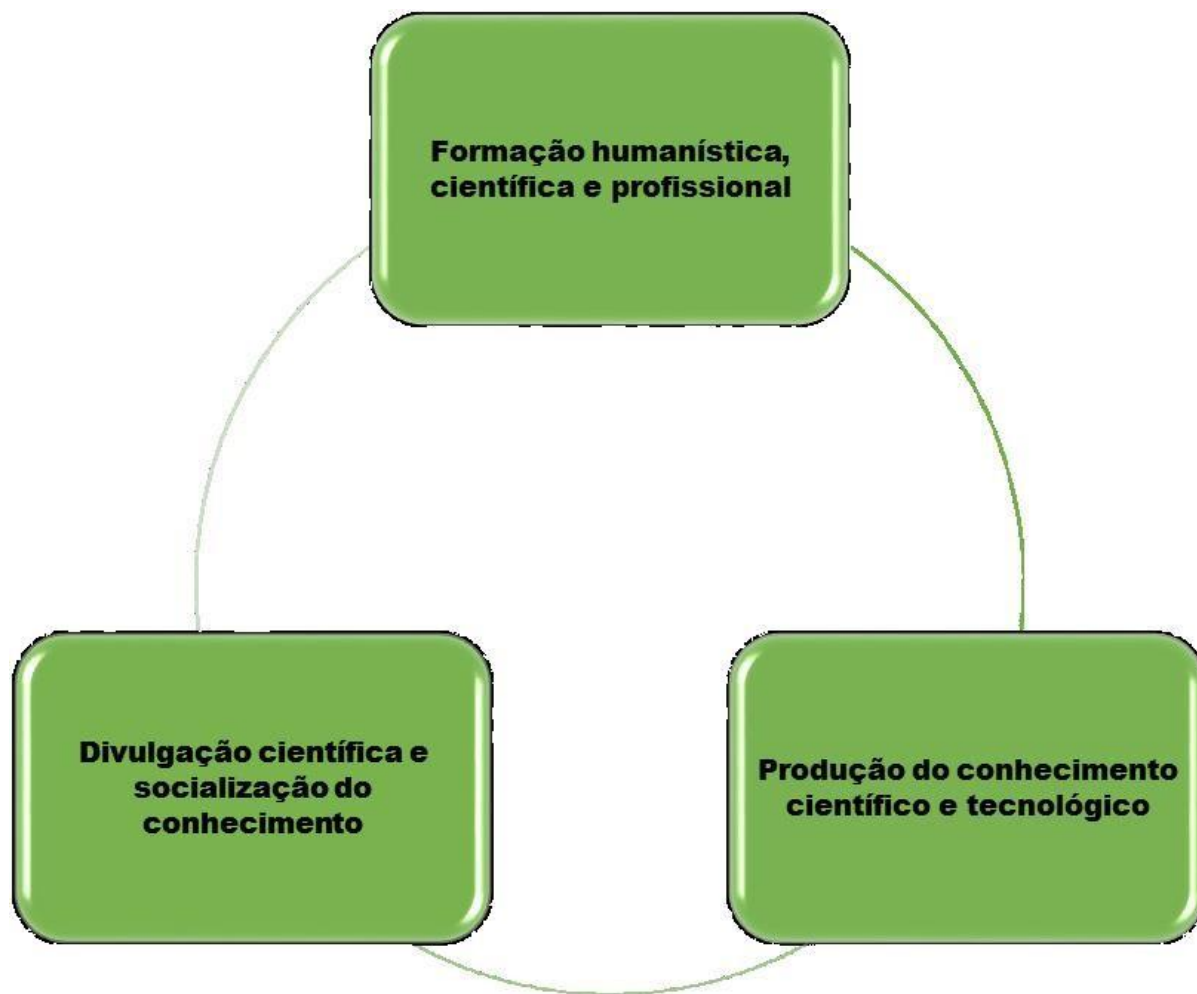

Fonte: PDI 2022-2026 (UNIVILLE, 2022)

Embora cada um dos macroprocessos apresente diretrizes específicas para a sua consecução, há diretrizes gerais que devem nortear o desenvolvimento dessa política, entre as quais:

- **INDISSOCIABILIDADE ENTRE ENSINO, PESQUISA E EXTENSÃO:** assegurar a articulação e integração entre atividades, processos, projetos e programas de ensino, pesquisa e extensão;
- **QUALIDADE:** gerenciar, executar e avaliar processos, projetos e programas considerando requisitos de qualidade previamente definidos e contribuindo para a consecução de objetivos e o alcance de metas;
- **CONDUTA ÉTICA:** baseada em valores que garantam integridade intelectual e física dos envolvidos na ação de pesquisar e fidelidade no

processamento e na demonstração de resultados com base nas evidências científicas;

- **TRANSPARÊNCIA:** assegurar a confidencialidade, a imparcialidade, a integridade e a qualidade de dados e informações, norteando-se pelas normas que conduzem os processos desenvolvidos pela Univille;
- **LEGALIDADE:** considerar a legislação vigente e as regulamentações institucionais relacionadas a processos, projetos e programas desenvolvidos;
- **SUSTENTABILIDADE:** capacidade de integrar questões sociais, energéticas, econômicas e ambientais no desenvolvimento de atividades, projetos e programas de pesquisa, bem como promover o uso racional de recursos disponíveis e/ou aportados institucionalmente, de modo a garantir a médio e longo prazos as condições de trabalho e a execução das atividades de pesquisa científica;
- **ARTICULAÇÃO SOCIAL:** busca de soluções científicas e tecnológicas para o desenvolvimento e a valorização das atividades econômicas, culturais e artísticas da região por meio de parceria entre a Universidade e a comunidade externa;
- **RELEVÂNCIA:** projetos e programas de pesquisa devem estar alinhados ao PDI, aos PPCs e às linhas dos programas de pós-graduação (PPGs), visando ao impacto social e inovador da pesquisa.

O curso Enfermagem desenvolve atividades de pesquisa por meio da participação de seus professores e estudantes em programas institucionais de pesquisa. A seguir, atividades voltadas para a pesquisa na Univille de que o curso participa:

a) Anualmente são abertos editais internos com vistas a selecionar propostas de projetos a serem operacionalizados no ano seguinte e financiados pelo Fundo de Apoio à Pesquisa (FAP) da Univille. Os alunos podem submeter propostas por meio do Edital Pibic, e os professores, por meio do Edital Interno de Pesquisa. Além disso, professores e estudantes podem submeter projetos a editais externos divulgados pela Agência de Inovação e Transferência de Tecnologia (Agitte) da Univille, projetos de demanda externa em parceria com instituições e organizações e projetos voluntários;

a) Semana Univille de Ciência, Sociedade e Tecnologia (SUCST): participação do corpo docente e discente do curso de Enfermagem como ouvinte e/ou como palestrante.

Tanto os docentes quanto os estudantes do Curso poderão participar dos editais anuais de Iniciação Científica individual ou ligados a um projeto de pesquisa de um professor.

Os editais são divididos por área de conhecimento como forma afirmativa no sentido de que os projetos apresentados concorram entre os seus pares. Essa política favorece o desenvolvimento de pesquisa nas áreas que precisam ser mais incentivadas como as linhas de pesquisa do curso de enfermagem que são:

- Gestão em Saúde e Enfermagem e organização do trabalho;
- Tecnologia e Inovação no Cuidado de Enfermagem e Saúde;
- Enfermagem em Saúde Pública;

- Educação, Tecnologia educacional, Formação em docência, Saúde e Enfermagem;
- Processo de Cuidar em Saúde e Enfermagem no Adulto e Idoso;
- Processo de Cuidar em Saúde e Enfermagem da Mulher, Neonato, Criança e Adolescente;
- Processo de Cuidar em Saúde e Enfermagem na Saúde Mental.

Os projetos de pesquisa do Curso de enfermagem embasados pelas linhas de pesquisa, estão em processo de estruturação e desenvolvimento, em virtude do curso não ter integralizado a matriz curricular (atualmente estamos no 3º ano de implantação da matriz).

3.4 Histórico do curso

O projeto do curso de Enfermagem foi iniciado no ano de 2015, após inúmeros estudos de viabilidade, resoluções e diretrizes, no ano 2016 foi aberta a 1º turma de Enfermagem da Univille.

3.5 Justificativa da necessidade social do curso (contexto educacional)

Joinville é a maior cidade catarinense, com aproximadamente 577.077

habitantes (IBGE/2017) e localizada na Região Sul do País. Já, a Região Metropolitana do Norte e Nordeste Catarinense, onde Joinville está inserida e abrange 26 Municípios, possui uma população de 1.363.845 habitantes. O índice de desenvolvimento humano municipal de Joinville, 0,809 (IBGE, 2016), é considerado muito alto e o maior entre as cidades que compõem o Consórcio Intermunicipal de Saúde do Nordeste de Santa Catarina (CIS/Amunesc/Amvali), como pode ser observado no quadro 2:

Quadro 2 – Municípios que compõem CIS/Amunesc/Amvali (2016):

Município	População	IDHM
Araquari	33.867	0.703
Balneário Barra do Sul	10.073	0.716
Barra Velha	27.080	0.774
Campo Alegre	12.002	0.714
Corupá	15.337	0.780
Garuva	17.134	0.725
Guaramirim	41.879	0.751
Itapoá	18.749	0.761
Jaraguá do Sul	167.300	0.803
Joinville	569.545	0.809
Massaranduba	16.240	0.774
Rio Negrinho	41.817	0.738
São Bento do Sul	81.893	0.782
São Francisco do Sul	49.658	0.762
São João do Itaperiú	3.662	0.738
Schroeder	19.463	0.769
Total	1.125.659	0.753

Fonte: IBGE (2016)

Em 2016, ficou na 37ª posição entre os maiores municípios exportadores do Brasil e 2º lugar no Estado. É também pólo industrial da região Sul, com volume de receitas geradas aos cofres públicos inferior apenas às capitais Porto Alegre (RS) e Curitiba (PR), e está em 28º lugar no ranking nacional do Produto Interno Bruto - PIB, em torno de R\$24 bilhões por ano (IBGE/2017). A cidade concentra grande parte da atividade econômica na indústria com destaque para os setores metal- mecânico, têxtil, plástico, metalúrgico, químico e farmacêutico.

A diversidade étnica foi uma característica do processo colonizador em Joinville. À população luso-brasileira e negra juntaram-se, sobretudo, os germânicos (alemães, e suíços que eram maioria no início – noruegueses, austríacos, suecos, dinamarqueses, belgas e holandeses), franceses e italianos. O crescimento da cidade em termos espaciais, esteve diretamente vinculado à expansão econômico industrial, que trouxe consigo o crescimento populacional e foi acompanhada de investimentos em educação, cultura e tecnologia. O maior exemplo deste compromisso com a cultura, e de sua expertise, está na conquista da única escola do renomado Balé Bolshoi, fora do seu país de origem, bem como a organização do maior festival de dança do mundo, registrado no Guinness Book. Atualmente, a região vive uma nova etapa de sua evolução. A instalação de grandes montadoras de automóveis como, por exemplo, a General Motors e a BMW, na vizinha cidade de Araquari, bem como o crescimento e profissionalização do comércio através da instalação de novos centros comerciais, geram um novo estágio de desenvolvimento. A evolução econômica coloca a necessidade do avanço na área da saúde, com a formação de bons profissionais e o aumento da capacidade de atendimento, tanto em hospitais como em unidades básicas de saúde e serviços emergenciais.

O ensino em Joinville acompanhou a evolução do setor econômico da cidade. Segundo o Censo Escolar (2015) a população apresenta uma taxa de alfabetização de 97,8%, representando a segunda menor taxa de analfabetismo no país e cerca de 32 mil alunos matriculados no ensino médio.

A conjuntura social e o dinamismo econômico da região, que tem Joinville como a cidade mais expressiva, aliada ao fato da atenção à saúde ser um serviço essencial à população, não só justifica a existência do Curso de Enfermagem na cidade, como exige a sua crescente qualificação e o contínuo aprimoramento. Mesmo levando em conta os índices socioeconômicos favoráveis, Joinville não é diferente de outras cidades no país, nas quais boa parte dos seus cidadãos está excluída do acesso a bens e infraestrutura compatíveis com o grau de desenvolvimento do município, como é o caso da área da saúde. Desta forma, um dos objetivos do curso é mudar esta realidade.

A construção de uma parceria consolidada entre a Secretaria Municipal de Saúde de Joinville e a Univille permite aos estudantes do curso de Enfermagem vivências em cenários distintos de aprendizagem, bastante próximos à realidade onde um dia irão exercer sua profissão. A universidade interage cooperativamente com o Sistema Único de Saúde Municipal (SUS), buscando contribuir para a solução de alguns de seus problemas, como a formação de profissionais da área da saúde, capacitados para atuar neste sistema, e alimentando-se desta prática para o cumprimento de suas responsabilidades específicas de ensino, pesquisa e de extensão.

Na Secretaria Municipal de Saúde de Joinville, o SUS compreende três distritos de saúde: Norte, Centro e Sul. Na atenção primária Joinville possui 57 Unidades Básicas de Saúde, sendo 41 delas organizadas segundo a Estratégia da Saúde da Família. Tais serviços empregam 210 enfermeiros, e servem de campos de práticas para a formação dos bacharéis em Enfermagem da Univille. Observa-se que a expectativa para os próximos 20 anos é chegar a 100% de cobertura da população com a Estratégia da Saúde da Família, representando mais 76 novas equipes só em Joinville; de acordo com a regra do Ministério da Saúde é necessário um enfermeiro para cada equipe. Precisa-se considerar também que, além do setor público, haverá ampliação do setor privado, como: clínicas de atendimento médico, cursos técnicos de enfermagem e empresas que precisam dos enfermeiros em seu quadro de colaboradores.

Na Atenção Especializada a cidade conta com 17 serviços ambulatoriais e pré-hospitalares. Possui também três Unidades de Pronto Atendimento (PA)

municipais que prestam assistência em situações de urgência e emergência. Em relação à Rede Hospitalar, a cidade conta hoje com 8 hospitais, sendo 3 públicos, 1 filantrópico e 4 privados, totalizando mais de 820 leitos hospitalares.

Diante da expansão na contratação do Bacharel em Enfermagem no setor público, não se pode desconsiderar a enorme relevância na prestação de serviços da Assistência em Saúde no âmbito do SUS, por meio dos convênios com a rede hospitalar.

A Univille por ser uma universidade com diferentes cursos na área da saúde, oportuniza aos alunos laboratórios de anatomia com peças humanas, possui laboratório com toda a estrutura de um centro cirúrgico. Possui também o laboratório de práticas de enfermagem que é semelhante a uma enfermaria hospitalar. Além dos demais espaços como salas de simulação realística, e tantas outras oportunidades.

Para tanto, o curso de Enfermagem está estruturado com o objetivo de proporcionar ao futuro profissional uma formação geral, humanística, crítica, reflexiva e ética, com capacidade para atuar nos diferentes níveis de atenção à saúde, com ações de promoção, prevenção, recuperação e reabilitação da saúde, nos âmbitos individual e coletivo, com responsabilidade social e compromisso com a defesa da cidadania, da dignidade humana, da saúde integral do ser humano, conforme as diretrizes da DCN. Para cumpri-las, o PPC preconiza o conhecimento da realidade local e regional, a compreensão dos problemas emergentes e suas múltiplas dimensões, dos anseios e expectativas das comunidades, onde exercerá sua prática.

Com isso a enfermagem faz parte das profissões essenciais a qualquer sistema de saúde que pressupõe atendimento de qualidade e está alicerçada em um processo de trabalho moderno e tecnicamente aceitável em sociedades desenvolvidas. O trabalho do Bacharel em Enfermagem passa pela prevenção, pelo planejamento e pela promoção da saúde, tendo assim um leque de atividades bastante diversificado. O profissional pode atuar em várias áreas, como na atenção básica, área hospitalar, gerenciamento, ensino e pesquisa, em empresas ou até mesmo abrindo seu próprio negócio.

De acordo com estudos realizados, os egressos de cursos de enfermagem inserem-se no mercado de trabalho imediatamente à formação; 67,5% encontram emprego antes de completar três meses de formação e 79,3% estão empregados antes dos seis meses. Apenas 8,4% entram no mercado de trabalho após um ano de formatura (MACHADO *et al.*, 2012).

O setor da saúde é um ramo importante na economia brasileira, gerando muitos novos postos de trabalho e ampliando o quantitativo de profissionais de nível superior. O trabalho em saúde tem sido desenvolvido e ampliado por meio de equipes multiprofissionais e multidisciplinares, por isso o campo de trabalho para o Bacharel em Enfermagem encontra-se em ascensão (MACHADO; VIEIRA; OLIVEIRA, 2012).

Considerando tantos aspectos relevantes da cidade de Joinville, a Univille atua na região formando profissionais de nível superior para as áreas da saúde e meio ambiente, da educação, da tecnologia, das ciências sociais aplicadas e da hospitalidade, respondendo sempre em todos os momentos, desde sua criação, às demandas sociais para a formação, percebendo-se inserida na realidade supradescrita.

Na direção da constante exigência da qualificação de diferentes profissionais e no desenvolvimento humano da cidade, a Univille tem investido na oferta de cursos de mestrado e de doutorado. Mantém forte vínculo com a comunidade inserindo atividades de inclusão social, cidadania, economia solidária, tecnologia, educação ambiental, com vistas a atender a demandas regionais, estendendo-se à maioria dos bairros da cidade.

A Universidade, enquanto local de produção e disseminação do conhecimento, entende que precisa estar sempre atenta aos anseios advindos da comunidade para ser, de fato, por ela reconhecida como parte integrante de seu cotidiano e que possa cumprir sua missão de promover formação humanística e profissional de referência para a sociedade atuando em ensino, pesquisa e extensão e contribuindo, sobretudo, para o desenvolvimento sustentável.

A enfermagem da Univille entendendo um novo mercado de trabalho e novas oportunidades, oferece em sua grade disciplinas de empreendedorismo e o gerenciamento de enfermagem. A fim de que os egressos além de atuarem nas áreas convencionais, também busquem novas oportunidades de trabalho como autônomos e empresários. Além de sentirem-se qualificados e atraídos para as áreas de gestão na saúde.

3.6 Proposta filosófica da Instituição e do curso

A Univille é uma instituição educacional que tem a missão de “Promover formação humanística, científica e profissional para a sociedade por meio do ensino, da pesquisa e da extensão, comprometida com a sustentabilidade socioambiental”. Com base nisso, suas atividades estão fundamentadas nos princípios filosóficos e técnico-metodológicos apresentados na sequência que constam no Plano de Desenvolvimento Institucional 2022-2026:

3.6.1 Educação para o século XXI

Desde a década de 1990 ocorrem discussões nacionais e internacionais sobre a educação para o século XXI e o compromisso com a aprendizagem dos estudantes, compreendida como o processo de desenvolvimento de competências para fazer frente aos desafios do mundo contemporâneo. Em termos gerais, com base nos pilares delineados pela Organização das Nações Unidas para a Educação, a Ciência e a Cultura (Unesco, do inglês *United Nations Educational, Scientific and Cultural Organization*) para a educação do século XXI, pode-se considerar que tais competências incluem, de forma não exclusiva, a capacidade do estudante de (DELORS, 2000):

- **Aprender a conhecer:** inclui as capacidades de formular problemas, definir objetivos e especificar e aplicar metodologias, técnicas e ferramentas na solução de problemas;
- **Aprender a fazer:** implica ser capaz de empregar conceitos, métodos, técnicas e ferramentas próprios de determinado campo profissional;
- **Aprender a conviver:** abrange a capacidade de se comunicar de forma eficaz, trabalhar em equipe, respeitar as normas de convívio social levando em conta os direitos e deveres individuais e coletivos;
- **Aprender a ser:** diz respeito a ser capaz de agir eticamente e comprometido com o respeito aos direitos humanos.

Decorridas quase duas décadas do início do século XXI, a proposição dos pilares precisa considerar as transformações pelas quais o mundo do trabalho vem passando e as novas exigências em termos de habilidades para o exercício da

cidadania e a inserção no mundo do trabalho contemporâneo. Entre os estudos internacionais que discutem tais mudanças, é possível citar o realizado pelo *Institute for The Future* (IFTF), um grupo ligado à *University of Phoenix* que se dedica a pesquisas sobre mudanças sociais e no mercado de trabalho. O relatório *Future work skills 2020* apontou seis grandes indutores de mudanças disruptivas com impactos sobre as habilidades para o trabalho no século XXI (IFTF, 2011):

- **Extrema longevidade:** ocorre um aumento da população com idade acima dos 60 anos, sobretudo nos Estados Unidos, na Europa e em países como o Brasil. A perspectiva é de que tal fenômeno influencie as percepções sobre idade/velhice, bem como sobre as carreiras profissionais, a inserção no mercado de trabalho e a forma de proporcionar serviços de saúde e bem-estar para as pessoas idosas;
- **Ascensão de sistemas e máquinas inteligentes:** o avanço tecnológico, especialmente da microeletrônica e da tecnologia da informação e comunicação, proporciona a disponibilização de um grande número de máquinas e sistemas inteligentes (*smart*) não apenas nas fábricas e escritórios, mas também nos serviços médico-hospitalares e educacionais, nos lares e na vida cotidiana. Isso implicará um novo tipo de relacionamento dos seres humanos com as máquinas e sistemas, o que exigirá domínio de habilidades tecnológicas e compreensão das modalidades de relacionamentos sociais mediadas por essas tecnologias;

- **Mundo computacional:** a difusão do uso de sensores para a captação de dados e o incremento no poder de processamento e de comunicação por meio de diferentes objetos de uso cotidiano (*internet of things* – IoT) abrem a oportunidade de desenvolvimento de sistemas pervasivos e ubíquos em uma escala que anteriormente era impossível. Uma das consequências disso é a disponibilização de uma enorme quantidade de dados (*big data*) que por meio de modelagem e simulação propicia a compreensão de uma variedade de fenômenos e problemas nas mais diferentes áreas e em diferentes níveis de abrangência. Isso exige a capacidade de coletar e analisar grandes volumes de dados com o intuito de identificar padrões de relacionamento e comportamento, tomar decisões e projetar soluções;

- **Ecologia das novas mídias:** novas tecnologias de multimídia transformam os modos de comunicação, desenvolvendo novas linguagens e influenciando não apenas a maneira com que as pessoas se comunicam, mas também como se relacionam e aprendem. Tais mudanças exigem outras formas de alfabetização além da textual e uma nova compreensão dos processos de aprendizagem e construção do conhecimento;

- **Superestruturas organizacionais:** novas tecnologias e plataformas de mídia social estão influenciando a maneira como as organizações se estruturam e como produzem e criam valor. O conceito de rede passa a ser uma importante metáfora para a compreensão da sociedade e das organizações. Essa reestruturação implica ir além das estruturas e dos processos tradicionais para considerar uma integração em escala ainda maior, ultrapassando as fronteiras organizacionais e físicas com o objetivo de propiciar a colaboração entre pessoas, grupos e instituições. Isso influencia e transforma conceitos organizacionais e de gestão que passam a considerar aspectos das áreas de *design*, computação, neurociências, psicologia, antropologia cultural e sociologia;

- **Mundo conectado globalmente:** o aumento da interconectividade global faz repensar as relações entre as nações, e um novo contexto social e político desenha-se à medida que Estados Unidos e Europa deixam de ser lideranças em termos de criação de empregos, inovação e poder político e econômico. As organizações multinacionais já não têm necessariamente suas sedes na Europa, no Japão e nos EUA e, além disso, passam a usar a conectividade global para potencializar o papel de suas subsidiárias em países como Índia, Brasil e China. Como algumas das consequências dessa transformação, cresce a importância de saber lidar com a diversidade humana

em todos os seus aspectos e dispor da capacidade de adaptação a diferentes contextos sociais e culturais.

O IFTF (2011) identificou um conjunto de habilidades para o mundo do trabalho com base nas mudanças caracterizadas anteriormente. Tais habilidades são representadas na figura 15:

Figura 15 – Dez habilidades para a força de trabalho no futuro

Fazer sentido	• Ser capaz de determinar o sentido ou significado mais profundo do que está sendo expresso
Inteligência social	• Ser capaz de se conectar aos outros de uma forma direta e profunda para sentir e estimular reações e interações desejadas
Pensamento inovador e adaptativo	• Ser capaz de pensar e propor soluções e respostas para além do que é baseado em regras
Competência transcultural	• Ser capaz de agir em diferentes contextos culturais
Pensamento computacional	• Ser capaz de traduzir uma grande quantidade de dados em conceitos abstratos e raciocinar baseado em dados
Fluência em novas mídias	• Ser capaz de avaliar e desenvolver criticamente conteúdo para uso em novas formas de mídia e empregar em comunicação persuasiva
Transdisciplinaridade	• Ser capaz de entender conceitos transversais a múltiplas disciplinas
Mentalidade projetual	• Ser capaz de representar e desenvolver tarefas e processos de trabalho para a obtenção de resultados desejados
Gestão da carga cognitiva	• Ser capaz de discriminar e filtrar informação pela análise de sua importância, e entender como maximizar o funcionamento cognitivo usando diversas ferramentas e técnicas
Colaboração virtual	• Ser capaz de trabalhar produtivamente, engajar-se e demonstrar presença em uma equipe virtual

Fonte: Adaptado de IFTF (2011 apud PDI 2022-2026)

Mais recentemente, o Fórum Econômico Mundial (WEFORUM, 2015) publicou pesquisa sobre uma nova visão para a educação com o emprego de novas metodologias e tecnologias de aprendizagem. O estudo enfatiza a concepção de uma educação ao longo de toda a vida que tem por objetivo o desenvolvimento de competências e habilidades (figura 19) necessárias para que se possam enfrentar as transformações no mundo do trabalho e no contexto social (WEFORUM, 2015).

Figura 19 – Competências e habilidades para o século XXI



Fonte: WEFORUM (2015 apud PDI 2017 – 2021, pg. 62)

Conforme o Weforum (2015), as competências e habilidades para o século XXI abrangem três grupos:

- **Habilidades fundamentais** – relacionadas às habilidades aplicadas no cotidiano e que podem ser subdivididas em: leitura e escrita; numéricas; aplicação do pensamento científico; utilização de tecnologias da informação e comunicação; gestão das finanças pessoais; atuação no contexto cultural e no exercício da cidadania;
- **Competências** – relacionadas à abordagem de problemas complexos

que incluem: pensamento crítico e solução de problemas; criatividade; comunicação; colaboração (os quatro cês);

• **Características pessoais** – dizem respeito a atitudes e habilidades empregadas em situações de mudança e que abrangem: curiosidade; iniciativa; persistência e resiliência; adaptabilidade; liderança; consciência social e cultural.

No Brasil, o Plano Nacional de Educação (PNE) é referência importante na discussão sobre educação. Foi aprovado pelo Congresso Nacional e sancionado pela Lei n.º 13.005, de 25 de junho de 2014 (BRASIL, 2014a), tem vigência de dez anos e conta com as seguintes diretrizes:

- erradicação do analfabetismo;
- universalização do atendimento escolar;
- superação das desigualdades educacionais, com ênfase na promoção da cidadania e na erradicação de todas as formas de discriminação;
- melhoria da qualidade da educação;
- formação para o trabalho e para a cidadania, com ênfase nos valores morais e éticos em que se fundamenta a sociedade;
- promoção do princípio da gestão democrática da educação pública;
- promoção humanística, científica, cultural e tecnológica do país;
- estabelecimento de meta de aplicação de recursos públicos em educação, como proporção do PIB, que assegure atendimento às necessidades de expansão, com padrão de qualidade e equidade;
- valorização dos profissionais da educação;
- promoção dos princípios do respeito aos direitos humanos, à diversidade e à sustentabilidade socioambiental.

O PNE é um conjunto de compromissos com o intuito de: eliminar desigualdades por meio de metas orientadas para enfrentar as barreiras de acesso e permanência à educação; erradicar as desigualdades educacionais levando em conta as especificidades regionais; promover a formação para o trabalho com base nas realidades locais; e fomentar o exercício da cidadania

(MEC, 2014). O PNE foi elaborado com base em um amplo debate promovido pela Conferência Nacional de Educação ocorrida em 2010 e pelas discussões no Congresso Nacional, resultando em 20 metas (quadro 3):

Quadro 3 – Metas do Plano Nacional de Educação 2014-2024

Meta		Tema
1	Universalizar, até 2016, a educação infantil na pré-escola para as crianças de 4 a 5 anos de idade e ampliar a oferta de educação infantil em creches de forma a atender, no mínimo, cinquenta por cento das crianças de até 3 anos até o fim da vigência deste PNE	Educação infantil
2	Universalizar o ensino fundamental de nove anos para toda a população de 6 a 14 anos e garantir que pelo menos noventa e cinco por cento dos alunos concluam essa etapa na idade recomendada, até o último ano de vigência deste PNE	Ensino fundamental
3	Universalizar, até 2016, o atendimento escolar para toda a população de 15 a 17 anos e elevar, até o fim do período de vigência deste PNE, a taxa líquida de matrículas no ensino médio para oitenta e cinco por cento	Ensino médio
4	Universalizar, para a população de 4 a 17 anos com deficiência, transtornos globais do desenvolvimento e altas habilidades ou superdotação, o acesso à educação básica e ao atendimento educacional especializado, preferencialmente na rede regular de ensino, com a garantia de sistema educacional inclusivo, de salas de recursos multifuncionais, classes, escolas ou serviços especializados, públicos ou conveniados	Educação especial
5	Alfabetizar todas as crianças, no máximo, até o final do terceiro ano do ensino fundamental	Alfabetização de crianças
6	Oferecer educação em tempo integral em, no mínimo, cinquenta por cento das escolas públicas,	Tempo integral

	de forma a atender, pelo menos, vinte e cinco por cento dos(as) alunos(as) da educação básica	
7	<p>Fomentar a qualidade da educação básica em todas as etapas e modalidades, com melhoria do fluxo escolar e da aprendizagem, de modo a atingir as seguintes médias nacionais para o Ideb:</p> <ul style="list-style-type: none"> - Ensino fundamental séries iniciais: 2015/5,2; 2017/5,5; 2019/5,7; 2021/6,0; - Ensino fundamental séries finais: 2015/4,7; 2017/5,0; 2019/5,2; 2021/5,2; <p>Ensino médio: 2015/4,3; 2017/4,7; 2019/5,0; 2021/5,2</p>	Qualidade da educação básica/Ideb

<p>8</p>	<p>Elevar a escolaridade média da população de 18 a 29 anos, de modo a alcançar, no mínimo, doze anos de estudo no último ano de vigência deste Plano, para as populações do campo, da região de menor escolaridade do país e dos vinte e cinco por cento mais pobres, e igualar a escolaridade média entre negros e não negros declarados à Fundação Instituto Brasileiro de Geografia e Estatística (IBGE)</p>	<p>Escolaridade média da população de 18 a 29 anos</p>
<p>9</p>	<p>Elevar a taxa de alfabetização da população com 15 anos ou mais para noventa e três inteiros e cinco décimos por cento até 2015 e, até o fim da vigência deste PNE, erradicar o analfabetismo absoluto e reduzir em cinquenta por cento a taxa de analfabetismo funcional</p>	<p>Alfabetização da população com 15 anos ou mais / Erradicação do analfabetismo absoluto</p>
<p>10</p>	<p>Oferecer, no mínimo, vinte e cinco por cento das matrículas de educação de jovens e adultos, nos ensinos fundamental e médio, na forma integrada à educação profissional</p>	<p>Educação de jovens e adultos, nos ensinos fundamental e médio, na forma integrada à educação profissional</p>
<p>11</p>	<p>Triplicar as matrículas da educação profissional técnica de nível médio, assegurando a qualidade da oferta e pelo menos cinquenta por cento da expansão no segmento público</p>	<p>Educação profissional técnica de nível médio</p>
<p>12</p>	<p>Elevar a taxa bruta de matrícula na educação superior para cinquenta por cento e a taxa líquida para trinta e três por cento da população de 18 a 24 anos, assegurada a qualidade da oferta e expansão para, pelo menos, quarenta por cento das novas matrículas, no segmento público</p>	<p>Acesso à educação superior</p>

<p>13</p>	<p>Elevar a qualidade da educação superior e ampliar a proporção de mestres e doutores do corpo docente em efetivo exercício no conjunto do sistema de educação superior para setenta e cinco por cento, sendo, do total, no mínimo, trinta e cinco por cento doutores</p>	<p>Qualidade da educação superior / Titulação do corpo docente</p>
<p>14</p>	<p>Elevar gradualmente o número de matrículas na pós- graduação <i>stricto sensu</i>, de modo a atingir a titulação anual de sessenta mil mestres e vinte e cinco mil doutores</p>	<p>Acesso à pós-graduação <i>stricto sensu</i> / Ampliação do número de titulados</p>
<p>15</p>	<p>Garantir, em regime de colaboração entre a União, os estados, o Distrito Federal e os municípios, no prazo de um ano de vigência deste PNE, política nacional de formação dos profissionais da educação de que tratam os incisos I, II e III do <i>caput</i> do art. 61 da Lei n.º 9.394, de 20 de dezembro de 1996, assegurado que todos os professores e as professoras da educação básica possuam formação específica de nível superior, obtida em curso de licenciatura na área de conhecimento em que atuam</p>	<p>Formação dos profissionais da educação/professores da educação básica com formação específica de nível superior (licenciatura na área de conhecimento em que atuam)</p>

<p>16</p>	<p>Formar, em nível de pós-graduação, cinquenta por cento dos professores da educação básica, até o último ano de vigência deste PNE, e garantir a todos(as) os(as) profissionais da educação básica formação continuada em sua área de atuação, considerando as necessidades, demandas e contextualizações dos sistemas de ensino</p>	<p>Formação, em nível de pós-graduação, dos professores da educação básica / Formação continuada na área de atuação</p>
<p>17</p>	<p>Valorizar os(as) profissionais do magistério das redes públicas de educação básica de forma a equiparar seu rendimento médio ao dos(as) demais profissionais com escolaridade equivalente, até o final do sexto ano de vigência deste PNE</p>	<p>Equiparação, até o final de 2019, do rendimento médio dos profissionais do magistério das redes públicas de educação básica ao dos demais profissionais com escolaridade equivalente</p>
<p>18</p>	<p>Assegurar, no prazo de dois anos, a existência de planos de carreira para os(as) profissionais da educação básica e superior pública de todos os sistemas de ensino e, para o plano de carreira dos(as) profissionais da educação básica pública, tomar como referência o piso salarial nacional profissional, definido em lei federal, nos termos do inciso VIII do art. 206 da Constituição Federal</p>	<p>Planos de carreira para os profissionais da educação básica e superior pública de todos os sistemas de ensino / Piso salarial nacional para profissionais da educação básica pública – referenciados na Lei do Piso</p>
<p>19</p>	<p>Assegurar condições, no prazo de dois anos, para a efetivação da gestão democrática da educação, associada a critérios técnicos de mérito e desempenho e à consulta pública à comunidade escolar, no âmbito das escolas públicas, prevendo recursos e apoio técnico da União para tanto</p>	<p>Gestão democrática da educação</p>

<p>20</p>	<p>Ampliar o investimento público em educação pública de forma a atingir, no mínimo, o patamar de sete por cento do Produto Interno Bruto (PIB) do país no quinto ano de vigência desta lei e, no mínimo, o equivalente a dez por cento do PIB ao final do decênio</p>	<p>Investimento público em educação pública</p>
------------------	------------------------------------------------------------------------------------------------------------------------------------------------------------------------------------------------------------------------------------------------------------------------	-------------------------------------------------

Fonte: Adaptado de Brasil (2014 apud PDI 2022-2026)

Em uma análise transversal, é possível agrupar as metas com o intuito de compreender a articulação proposta pelo PNE. A figura 15 apresenta o agrupamento das metas conforme proposto pelo documento “Planejando a próxima década”: *conhecendo as 20 metas do Plano Nacional de Educação* (MEC, 2014):

Figura 15 – Agrupamento das metas do PNE 2014-2024

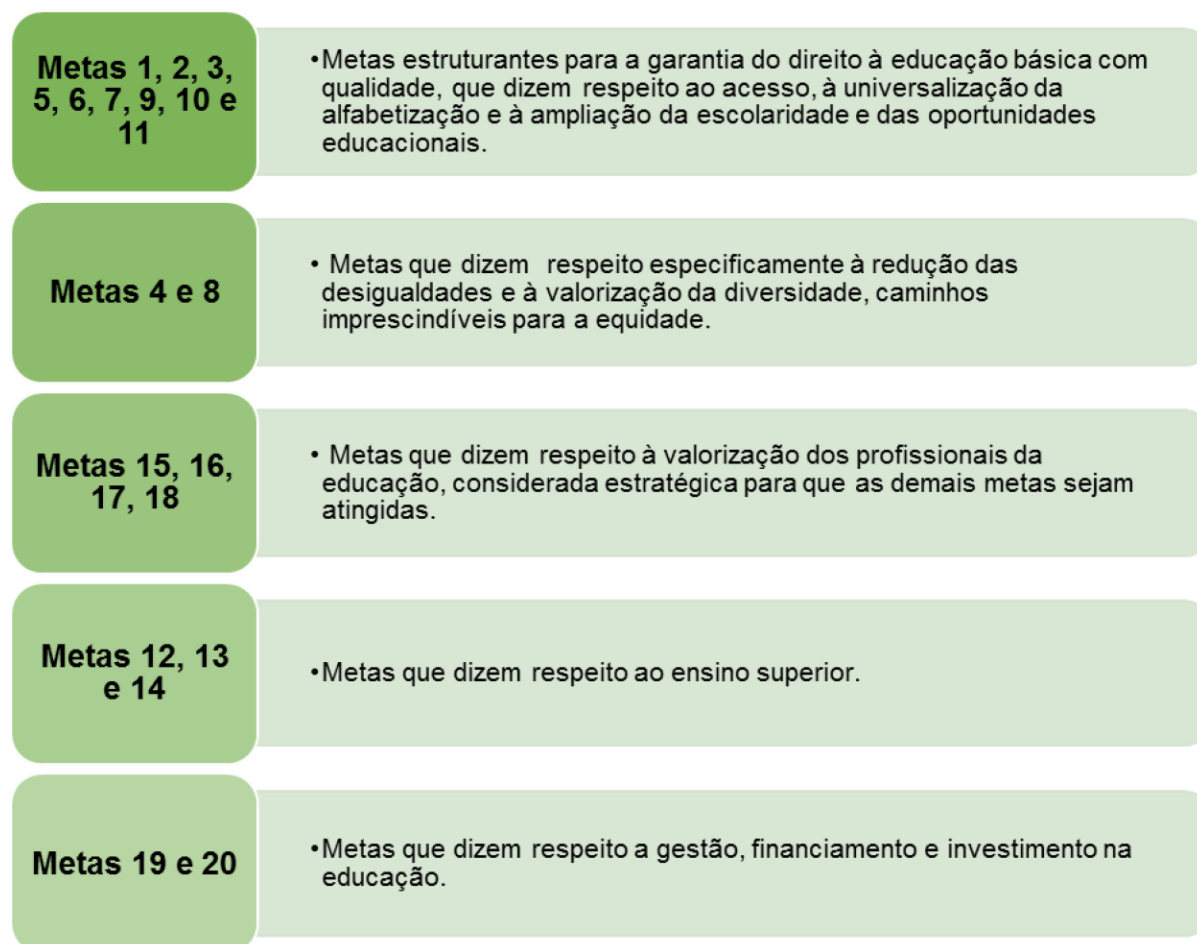

Fonte: PDI 2022-2026 (UNIVILLE, 2022)

É importante destacar o papel das universidades para o alcance das metas relacionadas ao ensino superior. As ações a serem desenvolvidas pelas instituições de ensino superior incluem:

- Expansão do acesso à graduação pela oferta de vagas em diferentes modalidades de ensino com o intuito de contribuir para o aumento das taxas de matrícula;
- Expansão do acesso à pós-graduação *stricto sensu* pela oferta de vagas com o intuito de contribuir para o aumento do número de mestres e doutores e a consequente melhoria da pesquisa no país;
- Melhoria da qualidade da educação superior pelo investimento em: qualificação e profissionalização dos profissionais da educação; inovação pedagógica e curricular; infraestrutura.

Dessa forma, com base na contextualização dos desafios da educação para o século XXI e nas metas do PNE 2014-2024, é possível discutir o papel da Univille, como Universidade, e seus compromissos com uma formação humanística, científica e profissional perante os desafios do mundo contemporâneo.

3.6.2 Universidade

Inicialmente, é importante que se ratifique a relevância da formação humanística, científica e profissional oferecida pela Univille nesses seus 50 anos de existência. Isso permite compreender o conhecimento sempre como possibilidade de discussão e diálogo para a formação inicial, integral e continuada de todos os sujeitos envolvidos nesse processo: estudantes, profissionais da educação, pessoal administrativo e comunidade externa. Como diz Morin (2004, p. 55), “todo desenvolvimento verdadeiramente humano significa o desenvolvimento conjunto das autonomias individuais, das participações comunitárias e do sentimento de pertencer à espécie humana”. Daí a importância de analisar e perceber os movimentos da sociedade e como vêm se configurando nos tempos atuais.

Para tanto é necessário pensar como o conhecimento tem sido tratado nas instituições formadoras, pois a Universidade deve oportunizar aos seus estudantes e profissionais um processo de aprendizagem por meio da relação entre o ensino, a pesquisa e a extensão. Tal relação permite que a Universidade se alimente e retroalimente com os resultados dos conhecimentos gerados por ela mesma e pela comunidade de sua região de abrangência, como forma de se manter sintonizada com essa comunidade e construir um relacionamento colaborativo e relevante com ela.

A posição de Santos (1989) aproxima-se da concepção da Universidade sobre formação:

A concepção humanística das ciências sociais enquanto agente catalisador da progressiva fusão das ciências naturais e ciências sociais coloca a pessoa, enquanto autor e sujeito do mundo, no centro do conhecimento, mas, ao contrário das humanidades tradicionais, coloca o que hoje designamos por natureza no centro da pessoa. Não há natureza humana porque toda a natureza é humana.

Assim, a educação precisa contribuir para a formação integral da pessoa e para a prática de sua cidadania. “Ser cidadão significa ter uma visão crítico-reflexiva, traduzida em prática transformadora da realidade, de forma autônoma, responsável e ética” (FREIRE, 1998). Eis o caráter estratégico da universidade, na medida em que a formação por ela propiciada contribui para o desenvolvimento, pelo estudante, das competências necessárias para a sua atuação no contexto social e profissional.

A Univille, dessa forma, concebe a educação como uma ação comprometida também com o desenvolvimento de competências:

A competência é o conjunto de aprendizagens sociais e comunicacionais nutridas a montante pela aprendizagem e formação e a jusante pelo sistema de avaliações. [...] competência é um saber agir responsável e que é reconhecido pelos outros. Implica saber como mobilizar, integrar e transferir os conhecimentos, recursos e habilidades, num contexto profissional determinado (FLEURY; FLEURY, 2001).

Possibilitar ao estudante e ao futuro profissional a oportunidade de pensar ambientalmente a sociedade em sua dimensão totalizadora, isto é, o ser humano inserido no meio ambiente, faz com que o uso de seus conhecimentos e habilidades ajude a construir uma sociedade socioambientalmente responsável.

Como instituição comunitária, a Univille percebe a necessidade urgente de promover uma educação com caráter dialógico e integrador, para que, com as relações estabelecidas entre os atores sociais que a compõem, eles pensem criticamente no seu papel com base em valores que incluam cidadania, ética e integração, considerando a importância da inovação e da responsabilidade socioambiental.

3.6.3 Concepção filosófica específica do curso

O Bacharelado em Enfermagem da Univille está sustentado no ensino, na pesquisa e na extensão. A enfermagem é uma profissão essencial à manutenção da vida, exercendo atividades de prevenção, promoção, reabilitação e recuperação da saúde em todo o ciclo vital, do nascimento à morte.

O curso entende que o humanismo deve caminhar junto com as novas tecnologias, estimulando o avanço tecnológico com vistas a prolongar a vida com qualidade e diminuir o sofrimento das pessoas, mantendo a dignidade e o respeito.

Para o desenvolvimento de ações qualificadas, o Bacharel em Enfermagem utilizará a sistematização da assistência de enfermagem como ferramenta de planejamento da assistência, responsabilizando-se perante o usuário, diagnosticando as necessidades no âmbito individual e coletivo e prescrevendo cuidados.

Para alcançar a formação proposta, o Bacharelado em Enfermagem oferece ao estudante referencial conceitual/teórico e oportunidades para a realização de práticas que ampliem o conhecimento, a fim de que possa intervir com autonomia e liderança, protagonizando a gestão do cuidado com os diferentes atores, visando à saúde de qualidade.

Para além dessa proposta filosófica apresentada o Curso de enfermagem da Univille tem como missão:

“Formar Bacharéis em Enfermagem qualificados à exercer a profissão, com base no rigor técnico científico e intelectual, pautado nos princípios éticos, capacitado para atuar com responsabilidade social, compromisso com a cidadania e promover a saúde

integral do ser humano, no contexto do Sistema Único de Saúde, numa perspectivacrítico-reflexiva-criativa”.

3.7 Objetivos do curso

3.7.1 Objetivo geral do curso

Formar profissionais para o exercício da Enfermagem com formaçãogeneralista e humanística. Com capacidade a desenvolver habilidades e competências técnico-científicas, éticas, políticas, sociais e educativas, com pensamento crítico, reflexivo e criativo. Pautado nas diretrizes, princípios e práticas do Sistema Único de Saúde, habilitados a atuar nas dimensões do cuidar, gerenciar, educar e pesquisar.

3.7.2 Objetivos específicos do curso

- Promover o desenvolvimento do pensamento crítico-reflexivo-criativo e do trabalho em equipe em ações integradas e articuladas, visando à saúde do indivíduo, da família e comunidade;
- Oportunizar ao educando uma atuação inter e transdisciplinar, por meio de situações práticas de aprendizagem;
- Estimular a formação de uma postura ético-profissional compatível com o protagonismo da profissão com vistas ao fortalecimento do exercício da cidadania;
- Estimular a consciência política e o compromisso com a profissão e as entidades de classe;
- Desenvolver competências, habilidades e atitudes para a realização dos procedimentos de enfermagem, aplicando conhecimentos teóricos e metodologias assistenciais que alicerçam a prática e fundamentam o exercício da profissão;
- Desenvolver e aprimorar nos estudantes a autonomia, a liderança, o espírito crítico,

investigativo e interventivo com ética e responsabilidade profissional;

- Identificar os agravos ambientais e o perfil epidemiológico como fundamento das ações em saúde, para subsidiar os indicadores de saúde da população, a fim de aplicar as ações de vigilância em saúde nas áreas humanas, ambientais e éticas;
- Identificar os agravos ambientais e o perfil epidemiológico como fundamento para subsidiar as ações em saúde, a criação de indicadores de saúde da população, aplicando os princípios e dimensões da vigilância em saúde nas áreas humanas, ambientais e éticas;

- Promover a integração entre a Universidade e a Comunidade, por meio dos pilares do ensino, pesquisa e extensão nos diferentes campos de atuação do profissional Bacharel em Enfermagem;
- Incentivar o aluno a construir uma postura investigativa, reflexiva, frente as atividades educativas desenvolvidas na área da Enfermagem;
- Habilitar o Bacharel em Enfermagem à realização da Sistematização da Assistência de Enfermagem (SAE), por meio da organização e execução do processo de enfermagem, desenvolvendo uma visão holística do ser humano, objetivando a aplicação e ampliação dos conceitos e teorias da enfermagem e das ciências da saúde;
- Capacitar o Bacharel em Enfermagem aos fundamentos da inovação, da governança e do empreendedorismo para construção de uma nova atuação profissional;
- Desenvolver habilidades e competências para a liderança da equipe de enfermagem e de saúde na horizontalidade das relações interpessoais, utilizando o diagnóstico, planejamento, organização, logística, gerenciamento, monitoramento e avaliação dos processos e serviços de saúde no âmbito da enfermagem.

3.8 Perfil profissional do egresso e campo de atuação

3.8.1 Perfil profissional do egresso

O egresso do curso de Enfermagem da Univille tem o perfil profissional generalista, humanista, crítica, reflexiva, inovadora e criativa. Habilitado para o exercício da Enfermagem pautado no rigor técnico, científico, intelectual e nos princípios éticos. Capacitado a atuar como promotor da saúde integral do ser humano, nas dimensões biopsicossociais com responsabilidade social, promovendo a equidade em saúde, com habilidades para coordenar e gerenciar serviços públicos e privados de saúde, bem como atuar como autônomos. Conhecendo, intervindo e atuando nos problemas/situações de saúde-doença do perfil epidemiológico e sociodemográfico nas três esferas governamentais, nas práticas do cuidar, pesquisar, educar e gerenciar.

3.8.2 Competências

Com o intuito de possibilitar a atuação do profissional Bacharel em Enfermagem, o egresso do curso de Enfermagem da Univille deve dispor das competências de gestão, assistenciais, técnico-profissionais e humanas, sendo divididas nos seguintes núcleos de competências:

I - Cuidado de Enfermagem na Atenção à Saúde Humana

- Comprometer-se com o desenvolvimento das práticas avançadas em enfermagem, a partir da construção de protocolos e legislações que embasam o diagnóstico de enfermagem, prescrição mínima de medicamentos e exames, visando a agilidade do serviço em saúde e a qualidade da assistência prestada;

- Desenvolver ações da enfermagem nos diferentes cenários da prática profissional por meio do processo de enfermagem e da Sistematização da Assistência, com enfoque no raciocínio clínico, crítico, ético e humanístico;

- Identificar as necessidades individuais e coletivas de saúde da população, seus condicionantes e determinantes, apreendendo heterogeneidades e executando intervenções diferenciadas para indivíduos e grupos sociais específicos;

- Intervir no processo saúde-doença, em seus diferentes níveis de atenção à saúde, na perspectiva do princípio da integralidade, em consonância com as propostas de atenção preconizada em âmbito regional e nacional;

- Atuar na assistência de enfermagem priorizando o cuidado humanizado, manutenção do processo saúde-doença e os cuidados paliativos, pautado na promoção, prevenção, recuperação e reabilitação da saúde do indivíduo e coletividade;

- Exercer a assistência/cuidado de enfermagem na perspectiva da integralidade com ênfase no Sistema Único de Saúde, atendendo as necessidades sociais da saúde, de modo individual e coletivo;

- Praticar ações do cuidado de enfermagem voltadas a saúde da criança e ao adolescente em sua integralidade;

- Promover o cuidado de enfermagem na saúde da mulher, visando a prevenção, promoção e reabilitação de condições inerentes a esse grupo;

- Promover estilos de vida saudáveis, conciliando as necessidades tanto dos seus clientes/pacientes quanto da comunidade, atuando como agente de transformação social;

- Prestar assistência direta e realizar procedimentos de maior complexidade em situações que envolvam risco iminente de morte ou cuidados intensivos, centrados na segurança paciente e na qualidade da assistência prestada;

- Executar práticas de cuidados de enfermagem materno e neonatal de modo integral no processo saúde-doença;

- Executar e promover a segurança dos pacientes, a prevenção de complicações com a redução do uso de intervenções ineficientes ou ineficazes, desempenhando uma rápida implementação das melhores práticas em saúde e do cuidado baseado em evidências.

- Praticar o cuidado de enfermagem embasado nas políticas públicas de saúde levando em consideração os perfis epidemiológicos e sociodemográficos da população e seus determinantes biopsicossociais;

- Responsabilizar-se pela qualidade da assistência/cuidado de enfermagem em seus diferentes níveis de atenção à saúde, desenvolvendo ações de promoção, prevenção, proteção e reabilitação à saúde;

- Considerar a atenção primária e a Rede de Atenção à Saúde como norteadoras da atuação profissional;

- Considerar os cuidados prestados aos indivíduos, família, grupos e comunidades, na construção dos seus projetos de saúde e projeto terapêutico singular;

- Estabelecer e estimular o cuidado com sua própria saúde e dos trabalhadores da equipe de enfermagem, visando o bem estar como cidadão e profissional.

II– Gestão/Gerencia do cuidado de enfermagem e dos serviços de enfermagem e saúde

- Avaliar o impacto das atividades de sua área de atuação profissional no contexto político, social, econômico e ambiental;

- Compreender a política de saúde no contexto das políticas sociais, reconhecendo os perfis epidemiológicos e sociodemográficos da população e seus determinantes biopsicossociais;

- Planejar, pesquisar, supervisionar e coordenar projetos e serviços em

sua área de atuação;

- Gerenciar o processo de trabalho em Enfermagem em todos os âmbitos da atuação profissional assumindo posições de liderança nos serviços de saúde;

- Atuar, organizar, liderar e exercer a gestão dos serviços de saúde e de enfermagem, e a gerência do cuidado de enfermagem na atenção à saúde;

- Atuar e implementar processos de avaliação das ações de enfermagem, analisando seu impacto nas condições de vida e saúde de indivíduos, grupos e coletivos;

- Ser capaz de efetuar o diagnóstico situacional dos problemas e agravos em saúde, embasando o desenvolvimento do planejamento em saúde para as tomadas de decisões frente as necessidades da população;

- Ser capaz de desenvolver e executar o planejamento em saúde de forma dinâmica e colaborativa para enfrentar as situações em constante mudança, sempre visando atender as necessidades da equipe de saúde, a singularidade do sujeito e da comunidade.

- Utilizar os instrumentos gerenciais, Sistematização da Assistência de Enfermagem (SAE), e outros, que garantam a qualidade do cuidado de enfermagem e da assistência à saúde possibilitando o controle e a participação social, fundamentados em modelos de enfermagem;

- Desempenhar a capacidade estratégica para envolver e liderar a equipe de enfermagem frente aos serviços de alta complexidade, a partir da competência técnica e humana, levando em consideração a realidade concreta dos serviços em saúde;

- Desenvolver a gestão e gerenciamento do cuidado de enfermagem na Rede de Atenção à Saúde, embasados nos indicadores de saúde nos diferentes contextos, demandas espontâneas e programáticas de saúde, a fim de qualificar os processos de trabalho e seus resultados;

- Promover e gerenciar o dimensionamento adequado aos recursos humanos, físicos, materiais, de informação e de tecnologia para a qualidade do cuidado de enfermagem;

- Promover a utilização das tecnologias de comunicação e os sistemas de informação para o planejamento, gestão, gerenciamento, organização, avaliação para o fortalecimento dos serviços de enfermagem e de saúde;

- Fundamentar as ações de gestão e gerenciamento do cuidado de enfermagem em evidências científicas, princípios humanísticos e ético-legais;

- Originar a horizontalização das relações interpessoais na equipe de enfermagem, mediada pela interação e diálogo em respeito ao outro, promovendo a atualização e educação permanente fundamentado no Planejamento Estratégico

Situacional.

III – Educação em Saúde

- Desenvolver habilidades para mediar as ações educativas com o indivíduo, família, grupos e comunidade, em saúde;
- Reconhecer-se como sujeito do processo de formação, utilizando metodologias ativas, de ensino-aprendizagem e abordagens inovadoras que estimulem a aprendizagem significativa;
- Elaborar projetos educativos de forma participativa com definição dos objetivos, seleção de metodologias e recursos pedagógicos, implantação e avaliação das ações educativas, fortalecendo a integração ensino-serviço-comunidade;
- Desenvolver ações de educação popular na promoção e prevenção da saúde, considerando a especificidade e a pluralidade humana que singularizam cada pessoa, grupo e sociedade;
- Atuar como sujeito de transformação social no desenvolvimento de ações educativas em saúde, com o indivíduo, família, grupos e comunidade, na perspectiva da integralidade do cuidado em saúde;
- Fomentar a capacidade de desenvolvimento de um profissional proativo, empreendedor, numa perspectiva plural.

IV – Desenvolvimento Profissional em Enfermagem

- Desenvolver o conhecimento da enfermagem a partir do estudo de disciplinas básicas voltadas para construção do profissional em saúde;
- Promover a reflexão das implicações das ações desenvolvidas pelos profissionais da área da saúde, no impacto ao meio ambiente e sustentabilidade;
- Expressar ideias de forma clara, empregando técnicas de comunicação escrita, oral e gráfica;
- Exercer ações de promoção da saúde, prevenção de riscos, diagnósticos precoces, tratamentos específicos e limitação de danos e agravos em saúde;
- Exercer a bioética e atuar segundo a lei do exercício profissional do Bacharel em Enfermagem, pautado em princípios éticos de respeito à vida e à cidadania com vista a uma assistência de qualidade;

- Promover e comprometer-se com o desenvolvimento da equipe de enfermagem através da educação permanente e da busca de atualização profissional;
- Reconhecer a ciência/arte do cuidar de enfermagem na atenção à saúde humana como instrumento principal do profissional Bacharel em Enfermagem;
- Atuar nos diversos campos da prática da saúde, por meio da compreensão filosófica e antropológica do saber e da prática que vem configurando à saúde do país;
- Reconhecer o papel social do Bacharel em Enfermagem para atuar em atividades de representação política, nos órgãos de classe, no conselho profissional, bem como participar da composição das estruturas consultivas e deliberativas do sistema de saúde;
- Comprometer-se a trabalhar de modo integrado e multiprofissional realizando a prática de referência e contra referência dentro dos níveis de atenção à saúde, visando um cuidado humanizado e completo;
- Incentivar e favorecer o desenvolvimento da força de trabalho do Bacharel em Enfermagem e da equipe de enfermagem, motivada a promover a satisfação profissional para um melhor recrutamento e retenção dos profissionais da enfermagem de alta qualidade;
- Reconhecer a necessidade de aprimoramento profissional permanente, frente a complexidade das situações de saúde, as mudanças no processo de trabalho e as práticas avançadas nos diferentes contextos do sistema de saúde;
- Desenvolver ações educativas, pautadas na tecnologia e inovação, levando em consideração o respeito, à autonomia, saberes e experiências dos profissionais da equipe de enfermagem;
- Atuar no processo de valorização dos profissionais por meio da participação ativa das organizações políticas, culturais e científicas da enfermagem e saúde;
- Compreender a enfermagem como trabalho e profissão historicamente determinada com identidade própria.

V – Investigação/Pesquisa em Enfermagem e saúde

- Laborar ideias inovadoras e aplicá-las em soluções viáveis para resolução dos problemas de sua área de atuação profissional;
- Participar do desenvolvimento de investigação/pesquisas científica e tecnológicas em Enfermagem e saúde, em planos de negócio e de empreendimentos, assessorando órgãos, empresas e instituições, levando em consideração a viabilidade técnico-econômica no desenvolvimento de projetos e inovações em saúde;
- Desenvolver, participar e aplicar pesquisas e/ou outras formas de produção de conhecimento que objetivam a qualificação da prática profissional;
- Desenvolver e estimular a prática baseada em evidência e a teoria crítica como dispositivos para o desenvolvimento da investigação/pesquisa em enfermagem e saúde e para a valorização o exercício profissional e o cuidado de enfermagem integram, seguro e de qualidade;
- Realizar análise crítica de diferentes fontes, métodos e resultados, com finalidade a avaliar evidências e boas práticas de cuidado de enfermagem e saúde, gestão e gerenciamento e educação em enfermagem e saúde;
- Estimular a produção científica e de novos conhecimentos em enfermagem, a partir do diálogo interprofissional e a apreensão crítica da prática.

3.8.2 Campo de atuação profissional

O profissional Bacharel em Enfermagem egresso do Curso de Enfermagem da Univille poderá atuar nas práticas do cuidado à saúde, nas dimensões assistenciais, gerenciais, de ensino e pesquisa, em diferentes cenários da prática, tanto no âmbito público como no privado. Desempenhando suas atividades profissionais nos três níveis de atenção à saúde, tais como, estratégia saúde da família, unidades básicas de saúde, ambulatórios gerais e especializados, equipes transdisciplinares, hospitais, clínicas de média e alta complexidade, estabelecimentos de ensino e empresas.

3.9 Estrutura curricular e conteúdos curriculares

A estrutura e os conteúdos curriculares dos cursos da Univille, de acordo com o Projeto Pedagógico Institucional, têm como principal função materializar as intenções e funções sociais das profissões e, conseqüentemente, dos cursos. Diante de uma sociedade em contínua transformação e das demandas sociais, os currículos devem proporcionar uma formação que permita ao estudante:

- uma visão ampla e contextualizada da realidade social e profissional;
- o desenvolvimento de competências profissionais e humanas;
- o contato com diferentes conteúdos e situações de aprendizagem por meio da flexibilização curricular, incluindo-se aqui a curricularização da extensão;
- a construção do pensamento crítico e reflexivo;
- o aprimoramento de uma atitude ética comprometida com o desenvolvimento social;
- o acesso a diferentes abordagens teóricas e a atualizações e inovações no campo de saber do curso;
- o contato com diferentes realidades sociais e profissionais por intermédio da internacionalização curricular.
- o acesso a componentes curriculares institucionais voltados aos temas transversais e oportunidade de contato com estudantes de cursos diversos.

As intenções curriculares deste Projeto Pedagógico do Curso (PPC), construído coletivamente por professores, estudantes e comunidade, estão em sintonia com o PPI, as diretrizes curriculares nacionais e outras orientações legais.

3.9.1 Matriz curricular

Quadro 4 – Matriz curricular do curso a partir de 2021

Semestre	Componente Curricular	Carga Horária Teórica Presencial (h/a)	Carga Horária Prática Presencial (h/a)	Semipresencial 100% on line (h/a)	Semipresencial 50% on line (h/a)	Auto-estudo / Extensão (h/a)	Total da Carga Horária (h/a)	Total da Carga Horária (Horas)
1º	Biologia Celular e Genética	36					36	30
	Anatomia Humana	36	36				72	60
	Bioquímica	36			36		72	60
	Contexto Social e Profissional da Enfermagem	54				18	72	60
	Histologia e Embriologia	36					36	30
	Eixo IV - Ciência e Pensamento Científico			36			36	30
	Humanidades em Saúde	18			18		36	30
	Saúde Coletiva	18			18		36	30
Total do 1º Semestre	234	36	36	36	72	18	396	330
2º	Anatomia Humana Avançada	36	36				72	60
	Fisiologia Humana	36			36		72	60
	Sistematização da Assistência de Enfermagem	54	18			18	90	75
	Eixo II - Cidadania, direitos humanos e justiça social			72			72	60
	Eixo III - Sustentabilidade e Tecnologia			36			36	30
	Total do 2º Semestre	126	54	108	36	18	342	285
3º	Vivências de Extensão: Práticas Interprofissionais em Saúde	18			18		36	30
	Fundamentos Básicos e Práticos do Cuidar	90	90			18	198	165
	Farmacologia Básica	18			18		36	30
	Microbiologia Básica	18			18		36	30
	Imunologia e Patologia	54					54	45
	Eixo I - Ética e Competências Socioemocionais			36			36	30
	Saúde Coletiva em Enfermagem I	18	18			18	54	45
	Total do 3º Semestre	216	108	36	54	36	450	375
4º	Fundamentos Especializados e Práticos do Cuidar	90	90			18	198	165
	Saúde Coletiva em Enfermagem II	18	18			18	54	45

	Ética e Legislação em Enfermagem	18			18		36	30
	Gerenciamento e Empreendedorismo em Enfermagem	54				18	72	60
	Parasitologia	18			18		36	30
	Total do 4º Semestre	198	108	0	36	54	396	330
5º	Processo de Cuidar: Saúde do Adulto e Idoso	180					180	150
	Saúde Coletiva em Enfermagem III	90					90	75
	Enfermagem em Saúde Mental e Psiquiatria	54					54	45
	Eixo V - Inovação e empreendedorismo de base tecnológica, de negócios e social			36			36	30
	Total do 5º Semestre	324	0	36	0	0	360	300
6º	Processo de Cuidar da Teórica a Prática: Saúde do Adulto e Idoso	54	126			36	216	180
	Saúde Coletiva em Enfermagem IV	45	45			18	108	90
	Processo de Cuidar: Saúde Mental em Enfermagem	36	18			18	72	60
	Biossegurança e Saúde	36					36	30
	Total do 6º Semestre	171	189	0	0	72	432	360
7º	Gestão de Enfermagem e de Serviços de Saúde	72				18	90	75
	Fundamentos de Ginecologia, Obstetrícia e Neonatologia	144					144	120
	Cuidado Integral à Criança e Adolescente	72					72	60
	Processo de Cuidar: Paciente Crítico	90					90	75
	Pesquisa em Enfermagem Baseada em Evidências	18			18	18	54	45
	Total do 7º Semestre	396	0	0	18	36	450	375
8º	Gestão da Qualidade e da Segurança em Serviços de Saúde	72				18	90	75
	Assistência aos Agravos em Ginecologia, Obstetrícia e Neonatologia	72	72			18	162	135
	Processo do Cuidar: Criança e do Adolescente	36	36			18	90	75
	Práticas Avançadas na Assistência ao Paciente Crítico	36	36			36	108	90
	TCC I – Trabalho de Conclusão do Curso	36	18				54	45
	Total do 8º Semestre	252	162	0	0	90	504	420
9º	Estágio Curricular Supervisionado Saúde Coletiva I	27	189				216	180
	Estágio Curricular Supervisionado Hospitalar I	27	189				216	180
	Estágio Curricular Supervisionado em Gerenciamento de Enfermagem I	27	189				216	180

	Total do 9º Semestre	81	567	0	0	0	648	540
10º	Estágio Curricular Supervisionado Saúde Coletiva II	27	189				216	180
	Estágio Curricular Supervisionado Hospitalar II	27	189				216	180
	Estágio Curricular Supervisionado em Gerenciamento de Enfermagem II	27	189				216	180
	TCC II – Trabalho de Conclusão do Curso	36	18				54	45
	Total do 10º Semestre	117	585	0	0	0	702	585
Subtotal do Curso		2.115	1.809	216	216	324	4.680	3.900
Estágio Curricular Supervisionado								
Atividades Complementares							300	250
Carga Horária Total		2.115	1.809	216	216	324	4.980	4.150

Observação:

- 1) As aulas serão de segunda a sexta-feira, tendo de um a dois dias dasemana seis horas/aulas por dia, das 7h40 min às 12h05min;
- 2) Há possibilidade de atividades didático-pedagógicas aos sábados;
- 3) O acadêmico poderá cursar algumas disciplinas em diferentes cursos daUniville;
- 4) As atividades do Estágio Curricular Supervisionado (ECS) previstas na matrizcurricular poderão ser realizadas em outro turno mediante liberação da coordenação do curso;
 - a. o horário das atividades no campo de estágio não coincida com o horáriode aulas das disciplinas que o acadêmico está cursando, até mesmo horário de disciplinas cursadas em dependência e/ou adaptação;
 - b. o acadêmico cumpra as disposições previstas no Regulamento de ECS,incluindo a participação nas atividades de orientação de ECS

Quadro 5 – Nomenclatura das disciplinas e conteúdos obrigatórios do Curso de Enfermagem Univille

Nomenclatura da disciplina	Conteúdos abordados
Anatomia Humana	Anatomia e morfologia humana
Bioquímica e Fisiologia Humana	Bioquímica e fisiologia
Biologia Celular e Genética	Biologia celular, molecular e genética
Contexto Social e Profissional da Enfermagem Sistematização da Assistência de Enfermagem	História da enfermagem, teorias de enfermagem, processo de enfermagem, gerenciamento de enfermagem
Histologia e Embriologia	Histologia, morfologia e embriologia
Humanidades em Saúde	Antropologia, filosofia e sociologia
Saúde Coletiva	Saúde Coletiva I a IV
Metodologia de Pesquisa	EIXO IV - PENSAMENTO CIENTÍFICO
Fundamentos da Saúde Coletiva	Educação em Saúde
Fundamentos Básicos e Práticos do Cuidar Fundamentos Especializados e Práticos do Cuidar	Fundamentos de enfermagem, semiologia e semiotécnica
Imunologia e Patologia	Imunologia e patologia
Ética e Legislação em Enfermagem	Bioética, ética, deontologia, lei do exercício profissional e

Gerenciamento e Empreendedorismo	Gerenciamento e empreendedorismo
Epidemiologia	Epidemiologia, vigilância em saúde, bioestatística
Farmacologia Básica e Aplicada em Enfermagem	Farmacologia básica, aplicada e preparo de medicamentos
Microbiologia e Parasitologia	Microbiologia e parasitologia
Processo de Cuidar: Saúde do Adulto e Idoso	Saúde do adulto e idoso Nutrição e dietética para o cuidado
Enfermagem em Saúde Mental e Psiquiatria	Psicologia em saúde
Processo de Cuidar Saúde Mental em Enfermagem	Saúde mental
EIXO III - SUSTENTABILIDADE E RESPONSABILIDADE SOCIOAMBIENTAL Biossegurança em Saúde	Saúde ambiental, ecologia e biossegurança
TCCI e TCCII	Trabalho de conclusão de curso
Processo de Cuidar: Saúde da Mulher, Materno e Neonatal	Saúde da mulher, gestante, puérpera e do neonato
Processo de Cuidar: Criança e Adolescente	Saúde da criança e do adolescente

Processo de Cuidar: Paciente Crítico	Enfermagem em terapias especializadas, enfermagem nos cuidados cirúrgicos, cuidados de enfermagem em urgência e emergência
Qualidade e Gerenciamento na Atenção em Saúde	Processo de enfermagem, gerenciamento de enfermagem
Estágio Curricular Supervisionado Saúde Coletiva	Estágio curricular supervisionado
Estágio Curricular Supervisionado Hospitalar	Estágio curricular supervisionado
Estágio Curricular Supervisionado em Gerenciamento de Enfermagem	Estágio curricular supervisionado

Quadro 5 – Disciplinas da matriz curricular e núcleos de competências do Curso de Enfermagem Univille.

Núcleo I: Cuidado de Enfermagem na Atenção à Saúde Humana	
Disciplinas	Competências

<p>Fundamentos da Saúde coletiva</p> <p>Fundamentos práticos do cuidar</p> <p>Processo de cuidar: saúde do adulto e idoso</p> <p>Saúde Coletiva III</p> <p>Cuidados interdisciplinares</p> <p>Processo de cuidar: saúde mental</p> <p>Processo de cuidar: saúde da mulher,</p>	<ul style="list-style-type: none"> • Comprometer-se com o desenvolvimento das práticas avançadas em enfermagem, a partir da construção de protocolos e legislações que embasam o diagnóstico de enfermagem, prescrição mínima de medicamentos e exames, visando a agilidade do serviço em saúde e a qualidade da assistência prestada; • Desenvolver ações de enfermagem nos diferentes
--------------------------------------------------------------------------------------------------------------------------------------------------------------------------------------------------------------------------------------------------------------------------------	-----------------------------------------------------------------------------------------------------------------------------------------------------------------------------------------------------------------------------------------------------------------------------------------------------------------------------------------------------------------------------------------------------------------

<p>materno e neonatal</p> <p>Processo de cuidar: criança e adolescente</p> <p>Processo de cuidar: paciente crítico</p> <p>Estágio curricular supervisionado Saúde coletiva</p> <p>Estágio curricular supervisionado Hospitalar</p>	<p>cenários da prática profissional por meio do processo de enfermagem e da Sistematização da Assistência, com enfoque no raciocínio clínico, crítico, ético e humanístico;</p> <ul style="list-style-type: none"> • Identificar as necessidades individuais e coletivas de saúde da população, seus condicionantes e determinantes, apreendendo heterogeneidades e executando intervenções diferenciadas para indivíduos e grupos sociais específicos; • Intervir no processo saúde-doença, em seus diferentes níveis de atenção à saúde, na perspectiva do princípio da integralidade, em consonância com as propostas de atenção preconizada em âmbito regional e nacional; • Atuar na assistência de enfermagem priorizando o cuidado humanizado, manutenção do processo saúde-doença, em todo ciclo de vida, pautado na promoção, prevenção, recuperação e reabilitação da saúde do indivíduo e coletividade; • Exercer a assistência/cuidado de enfermagem na perspectiva da
------------------------------------------------------------------------------------------------------------------------------------------------------------------------------------------------------------------------------------	------------------------------------------------------------------------------------------------------------------------------------------------------------------------------------------------------------------------------------------------------------------------------------------------------------------------------------------------------------------------------------------------------------------------------------------------------------------------------------------------------------------------------------------------------------------------------------------------------------------------------------------------------------------------------------------------------------------------------------------------------------------------------------------------------------------------------------------------------------------------------------------------------------------------------------------------------------------------------------------------------------------------------

	<p>integralidade com ênfase no Sistema Único de Saúde, atendendo as necessidades sociais da saúde, de modo individual e coletivo;</p> <ul style="list-style-type: none">• Praticar ações do cuidado de enfermagem voltadas a saúde da criança e ao adolescente em sua integralidade;• Promover o cuidado de enfermagem na saúde da mulher, visando a prevenção, promoção e reabilitação de condições inerentes a esse grupo;• Promover estilos de vida saudáveis, conciliando as necessidades tanto dos seus clientes/pacientes quanto da comunidade, atuando como agente de transformação social;• Prestar assistência direta e realizar procedimentos de maior complexidade em situações que envolvam risco iminente de morte ou cuidados intensivos, centrados na segurança paciente e na qualidade da assistência prestada;• Executar práticas de cuidados de enfermagem materno e neonatal de modo integral no processo saúde-doença;• Executar e promover a segurança
--	----------------------------------------------------------------------------------------------------------------------------------------------------------------------------------------------------------------------------------------------------------------------------------------------------------------------------------------------------------------------------------------------------------------------------------------------------------------------------------------------------------------------------------------------------------------------------------------------------------------------------------------------------------------------------------------------------------------------------------------------------------------------------------------------------------------------------------------------------------------------------------------------------------------------------------------------------------------------------------------------------------------------------------------

	<p>dos pacientes, a prevenção de complicações com a redução do uso de intervenções ineficientes ou ineficazes, desempenhando uma rápida implementação das melhores práticas em saúde e do cuidado baseado em evidências.</p> <ul style="list-style-type: none">• Praticar o cuidado de enfermagem embasado nas políticas públicas de saúde levando em consideração os perfis epidemiológicos e sociodemográficos da população e seus determinantes biopsicossociais;• Responsabilizar-se pela qualidade da assistência/cuidado de enfermagem em seus diferentes níveis de atenção à saúde, desenvolvendo ações de promoção, prevenção, proteção e reabilitação à saúde;• Considerar a atenção primária e a Rede de Atenção à Saúde como norteadoras da atuação profissional;• Considerar os cuidados prestados aos indivíduos, família, grupos e comunidades, na construção do seu projeto de saúde e projeto terapêutico singular;• Estabelecer e estimular o cuidado com sua própria saúde e dos
--	------------------------------------------------------------------------------------------------------------------------------------------------------------------------------------------------------------------------------------------------------------------------------------------------------------------------------------------------------------------------------------------------------------------------------------------------------------------------------------------------------------------------------------------------------------------------------------------------------------------------------------------------------------------------------------------------------------------------------------------------------------------------------------------------------------------------------------------------------------------------------------------------------------------------------------------------------------------------------------------------------------------------------------------------------

	trabalhadores da equipe de enfermagem, visando o bem estar como cidadão e profissional.
Núcleo: II Gestão/Gerência do cuidado de enfermagem e dos serviços de enfermagem e saúde	
Disciplinas	Competências

<p>Gerenciamento e empreendedorismo</p> <p>Qualidade e gerenciamento na atenção em saúde</p> <p>Estágio curricular supervisionado em gerenciamento de enfermagem</p> <p>Práticas Interprofissionais em Saúde</p>	<ul style="list-style-type: none"> • Avaliar o impacto das atividades de sua área de atuação profissional no contexto político, social, econômico e ambiental; • Compreender a política de saúde no contexto das políticas sociais, reconhecendo os perfis epidemiológicos e sociodemográficos da população e seus determinantes biopsicossociais; • Planejar, pesquisar, supervisionar e coordenar projetos e serviços em sua área de atuação; • Gerenciar o processo de trabalho em Enfermagem em todos os âmbitos da atuação profissional assumindo posições de liderança nos serviços de saúde; • Atuar, organizar, liderar e exercer a gestão dos serviços de saúde e de enfermagem, e a gerência do cuidado de enfermagem na atenção à saúde; • Atuar e implementar processos de avaliação das ações de
------------------------------------------------------------------------------------------------------------------------------------------------------------------------------------------------------------------	---------------------------------------------------------------------------------------------------------------------------------------------------------------------------------------------------------------------------------------------------------------------------------------------------------------------------------------------------------------------------------------------------------------------------------------------------------------------------------------------------------------------------------------------------------------------------------------------------------------------------------------------------------------------------------------------------------------------------------------------------------------------------------------------------------------------------------------------------------------------------

	<p>enfermagem, analisando seu impacto nas condições de vida e saúde de indivíduos, grupos e coletivos;</p> <ul style="list-style-type: none">• Ser capaz de efetuar o diagnóstico situacional dos problemas e agravos em saúde, embasando o desenvolvimento do planejamento em saúde para as tomadas de decisões frente as necessidades da população;• Ser capaz de desenvolver e executar o planejamento em saúde de forma dinâmica e colaborativa para enfrentar as situações em constante mudança, sempre visando atender as necessidades da equipe de saúde, a singularidade do sujeito e da comunidade.• Utilizar os instrumentos gerenciais, Sistematização da Assistência de Enfermagem (SAE), e outros, que garantam a qualidade do cuidado de enfermagem e da assistência à saúde;• Desempenhar a capacidade estratégica para envolver e liderar a equipe de enfermagem frente aos serviços de alta complexidade a partir da competência técnica e humana,
--	--------------------------------------------------------------------------------------------------------------------------------------------------------------------------------------------------------------------------------------------------------------------------------------------------------------------------------------------------------------------------------------------------------------------------------------------------------------------------------------------------------------------------------------------------------------------------------------------------------------------------------------------------------------------------------------------------------------------------------------------------------------------------------------------------------------------------------------------------------------------------------------------------------------------------------------------------------------------------------------------------------------

	<p>levando em consideração a realidade concreta dos serviços em saúde;</p> <ul style="list-style-type: none">• Desenvolver a gestão e gerenciamento do cuidado de enfermagem na Rede de Atenção à Saúde, embasados nos indicadores de saúde nos diferentes contextos, demandas espontâneas e programáticas de saúde, a fim de qualificar os processos de trabalho e seus resultados;• Promover e gerenciar o dimensionamento adequado aos recursos humanos, físicos, materiais, de informação e de tecnologia para a qualidade do cuidado de enfermagem;• Promover a utilização das tecnologias de comunicação e os sistemas de informação para o planejamento, gestão, gerenciamento, organização, avaliação para o fortalecimento dos serviços de enfermagem e de saúde;• Fundamentar as ações de gestão e gerenciamento do cuidado de enfermagem em evidências científicas, princípios humanísticos e ético-legais;• Desenvolver ações de liderança
--	----------------------------------------------------------------------------------------------------------------------------------------------------------------------------------------------------------------------------------------------------------------------------------------------------------------------------------------------------------------------------------------------------------------------------------------------------------------------------------------------------------------------------------------------------------------------------------------------------------------------------------------------------------------------------------------------------------------------------------------------------------------------------------------------------------------------------------------------------------------------------------------------------------------------------------------------------------------------------------------------------------

	<p>da equipe de enfermagem na horizontalidade das relações interpessoais mediada pela interação e diálogo em respeito ao outro, promovendo a qualificação da equipe através da atualização e educação permanente fundamentado no Planejamento Estratégico Situacional.</p>
Núcleo III: Educação em Saúde	
Disciplinas	Competências

<p>Humanidades em saúde</p> <p>Educação em saúde</p> <p>Saúde Coletiva II</p>	<ul style="list-style-type: none"> • Desenvolver habilidades para mediar as ações educativas com o indivíduo, família, grupos e comunidade, em saúde; • Reconhecer-se como sujeito do processo de formação, utilizando metodologias ativas, de ensino-aprendizagem e abordagens inovadoras que estimulem a aprendizagem significativa; • Elaborar projetos educativos de forma participativa com definição dos objetivos, seleção de metodologias e recursos pedagógicos, implantação e avaliação das ações educativas, fortalecendo a integração ensino-serviço-comunidade; • Desenvolver ações de educação popular na promoção e prevenção da saúde,
-------------------------------------------------------------------------------	--------------------------------------------------------------------------------------------------------------------------------------------------------------------------------------------------------------------------------------------------------------------------------------------------------------------------------------------------------------------------------------------------------------------------------------------------------------------------------------------------------------------------------------------------------------------------------------------------------------------------------------------------------------------------------------------------

	<p>considerando a especificidade e a pluralidade humana que singularizam cada pessoa, grupo e sociedade;</p> <ul style="list-style-type: none"> • Atuar como sujeito de transformação social no desenvolvimento de ações educativas em saúde, com o indivíduo, família, grupos e comunidade, na perspectiva da integralidade do cuidado em saúde; • Fomentar a capacidade de desenvolvimento de um profissional proativo, empreendedor, numa perspectiva plural.
<p>Núcleo: IV Desenvolvimento Profissional em Enfermagem</p>	
<p>Disciplinas</p>	<p>Competências</p>
<p>Biologia celular e genética</p> <p>Anatomia humana</p> <p>Fisiologia humana</p> <p>Bioquímica</p> <p>Histologia e embriologia</p> <p>Contexto social e profissional da enfermagem</p> <p>Imunologia e patologia</p> <p>Bioética e legislação</p>	<ul style="list-style-type: none"> • Desenvolver o conhecimento da enfermagem a partir do estudo de disciplinas básicas voltadas para construção do profissional em saúde; • Promover a reflexão das implicações das ações desenvolvidas pelos profissionais da área da saúde, no impacto ao meio ambiente e sustentabilidade; • Expressar ideias de forma clara, empregando técnicas de comunicação escrita, oral e

<p>Epidemiologia e vigilância em saúde</p> <p>Farmacologia básica e aplicada</p> <p>Microbiologia e parasitologia</p> <p>Optativa I</p> <p>Optativa II</p> <p>Saúde, meio ambiente e biossegurança</p>	<p>gráfica;</p> <ul style="list-style-type: none"> • Exercer ações de promoção da saúde, prevenção de riscos, diagnósticos precoces, tratamentos específicos e limitação de danos e agravos em saúde; • Exercer a bioética e atuar segundo a lei do exercício profissional do Bacharel em Enfermagem, pautado em princípios éticos de respeito à vida e à cidadania com vista a uma assistência de qualidade; • Promover e comprometer-se com o desenvolvimento da equipe de enfermagem através da educação permanente e da busca de atualização profissional; • Reconhecer a ciência/arte do cuidar de enfermagem na atenção à saúde humana como instrumento principal do profissional Bacharel em Enfermagem; • Atuar nos diversos campos da prática da saúde, por meio da compreensão filosófica e antropológica do saber e da prática que vem configurando à saúde do país; • Reconhecer o papel social do Bacharel em Enfermagem para atuar em atividades de representação
--------------------------------------------------------------------------------------------------------------------------------------------------------------------------------------------------------	---------------------------------------------------------------------------------------------------------------------------------------------------------------------------------------------------------------------------------------------------------------------------------------------------------------------------------------------------------------------------------------------------------------------------------------------------------------------------------------------------------------------------------------------------------------------------------------------------------------------------------------------------------------------------------------------------------------------------------------------------------------------------------------------------------------------------------------------------------------------------------------------------------------------------------------------------------------------------------------------------------------------------------------------

	<p>política, nos órgãos de classe, no conselho profissional, bem como participar da composição das estruturas consultivas e deliberativas do sistema de saúde;</p> <ul style="list-style-type: none">• Comprometer-se a trabalhar de modo integrado e multiprofissional realizando a prática de referência e contra referência dentro dos níveis de atenção à saúde, visando um cuidado humanizado e completo;• Incentivar e favorecer o desenvolvimento da força de trabalho do Bacharel em Enfermagem e da equipe de enfermagem, motivada a promover a satisfação profissional para um melhor recrutamento e retenção dos profissionais da enfermagem de alta qualidade;• Reconhecer a necessidade de aprimoramento profissional permanente, frente a complexidade das situações de saúde, as mudanças no processo de trabalho e as práticas avançadas nos diferentes contextos do sistema de saúde;• Desenvolver ações educativas, pautadas na tecnologia e inovação, levando em
--	------------------------------------------------------------------------------------------------------------------------------------------------------------------------------------------------------------------------------------------------------------------------------------------------------------------------------------------------------------------------------------------------------------------------------------------------------------------------------------------------------------------------------------------------------------------------------------------------------------------------------------------------------------------------------------------------------------------------------------------------------------------------------------------------------------------------------------------------------------------------------------------------------------------------------------------------------------------------------------------------------------------------------

	<p>consideração o respeito, à autonomia, saberes e experiências dos profissionais da equipe de enfermagem;</p> <ul style="list-style-type: none"> • Atuar no processo de valorização dos profissionais por meio da participação ativa das organizações políticas, culturais e científicas da enfermagem e saúde; • Compreender a enfermagem como trabalho e profissão historicamente determinada com identidade própria.
Núcleo: V Investigação/Pesquisa em Enfermagem e saúde	
Disciplinas	Competências

<p>Metodologia de pesquisa</p> <p>TCC I – Trabalho de conclusão do curso</p> <p>TCC II – Trabalho de conclusão do curso</p>	<ul style="list-style-type: none">• Elaborar ideias inovadoras e aplicá-las em soluções viáveis para a resolução dos problemas de sua área de atuação profissional;• Participar do desenvolvimento de investigação/pesquisas científicas e tecnológicas em Enfermagem e saúde, em planos de negócio e de empreendimentos, assessorando órgãos, empresas e instituições, levando em consideração a viabilidade técnico-econômica no desenvolvimento de projetos e inovações em saúde;• Desenvolver, participar e aplicar
-----------------------------------------------------------------------------------------------------------------------------	---------------------------------------------------------------------------------------------------------------------------------------------------------------------------------------------------------------------------------------------------------------------------------------------------------------------------------------------------------------------------------------------------------------------------------------------------------------------------------------------------------------------------------------------------------

	<p>pesquisas e/ou outras formas de produção de conhecimento que objetivam a qualificação da prática profissional;</p> <ul style="list-style-type: none">• Desenvolver e estimular a prática baseada em evidência e a teoria crítica como dispositivos para o desenvolvimento da investigação/pesquisa em enfermagem e saúde e para a valorização do exercício profissional e o cuidado de enfermagem integrado, seguro e de qualidade;• Realizar análise crítica de diferentes fontes, métodos e resultados, com finalidade a avaliar evidências e boas práticas de cuidado de enfermagem e saúde, gestão e gerenciamento e educação em enfermagem e saúde;• Estimular a produção científica e de novos conhecimentos em enfermagem, a partir do diálogo interprofissional e a apreensão crítica da prática.
--	----------------------------------------------------------------------------------------------------------------------------------------------------------------------------------------------------------------------------------------------------------------------------------------------------------------------------------------------------------------------------------------------------------------------------------------------------------------------------------------------------------------------------------------------------------------------------------------------------------------------------------------------------------------------------------------------------------------------------------------------------------------------------------------------------------------------------------------------

A seguir a ementa e a referência básica e complementar de cada disciplina da matriz curricular.

1º semestre

Disciplina: Biologia Celular e Genética

Carga horária: 36 h/a

Ementa

Biologia celular: Estudo dos tipos celulares e seus componentes. Composição, estrutura e função das organelas e membrana celular. Genética: Estudo dos conceitos básicos da genética. Regulação gênica e diferenciação celular. Organização do genoma humano. Código genético. Introdução ao estudo das principais doenças genéticas. Anomalias cromossômicas e principais síndromes. Mutações genéticas e agentes mutagênicos.

Objetivo

Caracterizar a célula quanto à morfologia e à fisiologia de seus constituintes, identificando e descrevendo as estruturas responsáveis pelas atividades de divisão, comunicação, síntese, secreção, digestão, produção de energia e movimentos. Instrumentalizar o aluno para identificar e interpretar os mecanismos da hereditariedade, seu modo de ação.

Referências básicas

DEVLIN, T. M. (Coord.). **Manual de bioquímica com correlações clínicas**. 7. ed. São Paulo: Edgard Blücher, 2011.

JUNQUEIRA, L. C. U.; CARNEIRO, J. **Biologia celular e molecular**. 9. ed. Rio de Janeiro: Guanabara Koogan, 2012.

YOUNG, I. D. **Genética médica**. 3. ed. Rio de Janeiro: Guanabara Koogan, 2007.

Referências complementares

ALBERTS, B. *et al.* **Fundamentos da biologia celular**. 3. ed. Porto Alegre: Artmed, 2011.

DE ROBERTIS, E. M. F.; HIB, J. **Bases da biologia celular e molecular**. 4. ed. Rio de Janeiro: Guanabara Koogan, 2006.

NUSSBAUM, R. L. (Org.). **Thompson e Thompson: genética médica**. 7. ed. Rio de Janeiro: Elsevier, 2008.

Disciplina: Anatomia Humana

Carga horária: 72 h/a

Ementa

Introdução ao estudo da anatomia humana. Estudo da morfologia dos órgãos que compõem os sistemas locomotor, cardiovascular, respiratório, digestório, urinário, genital, nervoso, sensorial e endócrino.

Objetivo

Conhecer as diferentes funções das células e dos diferentes sistemas orgânicos na teoria e na prática, relacionando os sistemas orgânicos e destacando os mecanismos integrativos que determinam a homeostasia.

Referências básicas

CROSSMAN, A. R. **Neuroanatomia**. Ilustrado e colorido. Rio de Janeiro: Guanabara Koogan, 1997.

MOORE, K. L.; DALLEY, A. F. **Anatomia orientada para a clínica**. 6. ed. Rio de Janeiro: Guanabara Koogan, 2012.

NETTER, F. H. **Atlas de anatomia humana**. 4. ed. Rio de Janeiro: Elsevier, 2008.

Referências complementares

BLUMENFELD, H. **Neuroanatomy through clinical cases**. 2. ed. Sunderland: Sinauer Associates, 2010.

DANGELO, J. & FATTINI, C. **Anatomia humana, sistêmica e segmentar**. 2. ed. Rio de Janeiro: Atheneu, 1988.

SOBOTTA, J. **Atlas de anatomia humana**. 20. ed. Rio de Janeiro: Guanabara Koogan, 1995.

Disciplina: Bioquímica

Carga horária: 72 h/a

Ementa

Introdução à Bioquímica. Estrutura química e propriedades de carboidratos, aminoácidos e proteínas, lipídeos e ácidos nucleicos. Princípios da bioenergética e introdução ao metabolismo. Metabolismo de carboidratos. Metabolismo oxidativo. Metabolismo de lipídios, betaoxidação de ácidos graxos e lipólise. Metabolismo de aminoácidos. Integração metabólica.

Objetivo

Apresentar os princípios básicos e necessários para compreensão dos processos biológicos ao nível das transformações moleculares dos constituintes celulares como as biomoléculas e as principais vias metabólicas relacionadas ao crescimento dos organismos vivos.

Referências básicas

DEVLIN, T. M. (Coord.). **Manual de bioquímica com correlações clínicas**. 7. ed. São Paulo: Edgard Blücher, 2011.

NELSON, D. L.; COX, M. M. **Princípios de bioquímica de Lehninger**. 5. ed. São Paulo: Artmed, 2011.

BAYNES, J. W.; DOMINICZAK, M. H. **Bioquímica médica**. 3. ed. Rio de Janeiro: Elsevier, 2011.

Referências complementares

CAMPBELL, Mary K. **Bioquímica**. 3. ed. Porto Alegre: ArtMed, 2003. 752 p

CHAMPE, Pamela C.; HARVEY, Richard A. **Bioquímica ilustrada**. 3. ed. Porto Alegre: ArtMed, 2009

MADIGAN, M.T.; MARTINKO, J.M. & PARKER, J. Brock. **Biology of Microorganisms**. 9a ed. New Jersey: Prentice Hall, 2000.

STRYER, Lubert. **Bioquímica**. 3. ed Rio de Janeiro: Guanabara Koogan, 1992

Disciplina: Histologia e Embriologia

Carga horária: 36 h/a

Ementa

Introdução ao estudo da embriologia. Embriologia dos sistemas. Malformações congênitas. Estudo dos tecidos, suas características e funções. Microscopia. Histologia dos tecidos e os diferentes órgãos do corpo e suas funções.

Objetivo

Proporcionar uma visão geral do desenvolvimento embrionário e da formação dos órgãos e sistemas que constituem o organismo humano

Referências básicas

DI FIORE, M. S. H. **Atlas de histologia**. 7. ed Rio de Janeiro: Guanabara Koogan, 2001.

MOORE, K. L.; PERSAUD, T. V. N. **Embriologia básica**. 7. ed. Rio de Janeiro:Elsevier, 2008.

MOORE, K. L.; PERSAUD, T. V. N. **Embriologia clínica**. 8. ed. Rio de Janeiro: Elsevier, 2008.

Referências complementares

ARTNER, Leslie P., HIATT, James L. **Atlas Colorido de Histologia**. 6. ed. Rio de Janeiro: Guanabara Koogan,2017.

HIB, J. Di Fiori. **Histologia: texto e atlas**. Rio de Janeiro: Guanabara Koogan, 2003.

JUNQUEIRA, L. C. U.; CARNEIRO, J. **Histologia básica**. 11. ed. Rio de Janeiro: Guanabara Koogan, 2012.

Disciplina: Humanidades em Saúde

Carga horária: 36 h/a

Ementa

Fundamentos das ciências sociais. Quadros referenciais teóricos para estudos antropológicos e sociológicos. A relação homem, natureza e sociedade. Cultura e etnia. A organização social, política, econômica de diferentes grupos. Estratificação social. Desenvolvimento, subdesenvolvimento e ecodesenvolvimento. A relação saúde, cultura, qualidade de vida e direitos humanos.

Objetivo

Conhecer aspectos relevantes da sociologia, a realidade socioeconômica da população, superando o senso comum e analisando a sociedade em uma perspectiva crítica. Desenvolver o pensamento crítico sobre os processos etnocêntricos, identificando as diferenças culturais e sociais geradoras da amplitude organizacional do ser humano e os direitos humanos.

Referências básicas

CAPRA, F. **O ponto de mutação**. 25. ed. São Paulo: Cultrix, 2005.

CASCUDO, L. da C. **Civilização e cultura: pesquisas e notas de etnografia geral**. São Paulo: Global, 2004.

HELMAN, Cecil G. **Cultura, saúde e doença**. 5. ed. Porto Alegre: Artmed, 2009.

Referências complementares

ARON, R. **As etapas do pensamento sociológico**. 2. ed. São Paulo: Martins Fontes, 1987.

FREIRE, P. **Educação como prática da liberdade**. 32. ed. Rio de Janeiro: Paz e Terra, 2009.

LAGO, A.; PÁDUA, J. A. **O que é ecologia**. São Paulo: Brasiliense, 2001.

Disciplina: Contexto Social e Profissional da Enfermagem

Carga horária: 72 h/a

Ementa

Conceito da profissão nas vertentes assistenciais e gerenciais, filosofia e história da enfermagem. Natureza e significados do conhecimento, as diferentes forma de desenvolvê-lo e os seus padrões. Desenvolvimento de modelos conceituais. Teorias de enfermagem e sua contribuição para a ciência do cuidado. Planejamento, execução e avaliação da assistência de enfermagem à luz das teorias de enfermagem e da sistematização.

Objetivo

Estudar a história da enfermagem com uma visão prospectiva e a influência de outras culturas na profissionalização da enfermagem brasileira. Dimensões básicas do ser

humano ante a historicidade, linguística, família e comunidade. Bases teóricas e filosóficas de enfermagem que influenciaram a construção do conhecimento.

Referências básicas

ANDREOLA, B. A. **Dinâmica de grupo: jogo da vida e didática do futuro**. 23. ed. Petrópolis: Vozes, 2003.

GEOVANINI, T. *et al.* **História da enfermagem: versões e interpretações**. 2. ed. Rio de Janeiro: Revinter, 2005.

OGUISSO, T.; SCHMIDT, M. J. **Exercício da enfermagem: uma abordagem ético-legal**. 3. ed. Rio de Janeiro: Guanabara Koogan, 2010.

Referências complementares

ATKINSON, R. L. *et al.* **Introdução à psicologia**. 13. ed. Porto Alegre: Artes Médicas, 2002.

FREIRE, P. **Educação como prática da liberdade**. 32. ed. Rio de Janeiro: Paz e Terra, 2009.

SÁ, A. L. **Ética profissional**. 7. ed. São Paulo: Atlas, 2007.

Disciplina: Eixo IV - Ciência e Pensamento Científico

Carga horária: 36 h/a

Ementa: História, conceito de ciência e de métodos científicos. Projeto de pesquisa: abordagens, instrumentos e métodos. Ética em Pesquisa. Linguagem e escrita científica. Normas para elaboração de trabalhos técnico-científicos.

Referências básicas:

BELL. Judith. Projeto de pesquisa: guia para iniciantes em educação, saúde e ciências sociais. Porto Alegre: Artmed, 2018. SAGAH 9645

KOLLER. Silvia H. *et al.* Manual de produção científica. Porto Alegre: Penso, 2014. SAGAH 1362

LOZADA. Gisele. Metodologia científica. SAGAH 18806

NUNES. Karina da Silva. Metodologia científica. SAGAH 18813

UNIVILLE. Guia para apresentação de trabalhos acadêmicos, 2019

UNIVILLE. Guia para elaboração de projetos, 2006.

Referências complementares:

AGUIAR. Fernanda Rocha de. Pesquisa aplicada às relações públicas. SAGAH 20915

ASSUMPÇÃO. Camila. Metodologia dapesquisa em serviço social. SAGAH 20562

RODRIGUES. Viviane Maria. Processo de trabalho em serviço social. SAGAH 18779

SANTOS, Pricila Kohls dos. Tecnologia de informação no ensino de ciências. Porto Alegre: Sagra, 2018. SAGAH 14207

Disciplina: Saúde Coletiva

Carga horária: 36 h/a

Ementa

Conceito ampliado de saúde. Reforma sanitária no Brasil. Princípios e diretrizes do Sistema Único de Saúde. Noções da legislação, organização, administração, financiamento e controle social, modelos assistenciais e recursos humanos no SUS.

Objetivo

Contribuir na formação de profissionais da saúde que compreendam a evolução histórica das Políticas Públicas de Saúde no Brasil e que atuem em defesa do SUS, exercendo uma atenção humanizada, crítica, reflexiva e ética

Referências básicas

BERTOLI FILHO, C. **História da saúde pública no Brasil**. 5. ed. São Paulo: Ática, 2011.

CAMPOS, G. W. S. *et al.* **Tratado de saúde coletiva**. São Paulo: Hucitec; Rio de Janeiro: Fiocruz, 2006.

SOUZA, D. M. M. de. **A prática diária na estratégia saúde da família**. Juiz de Fora: Universidade Federal de Juiz de Fora, 2011.

Referências complementares

DUNCAN, B. B.; SCHMIDT, M. I.; GIUGLIANI, E. R. J. **Medicina ambulatorial: condutas de atenção primária baseadas em evidências**. 3. ed. Porto Alegre: Artmed, 2004.

ROUQUAYROL, M. Z.; ALMEIDA FILHO, N. de. **Epidemiologia e saúde**. Rio de Janeiro: Medsi, 2003.

SOLHA, Raphaela Karla Toledo. **Saúde Coletiva para Iniciantes: Políticas e Práticas Profissionais**. 2. ed. São Paulo: Érica, 2014.

2º semestre

Disciplina: Anatomia Humana Avançada

Carga horária: 72 h/a

Ementa

Descrição da morfologia do corpo humano. Estudo macroscópico e interrelação entre órgãos e sistemas e sua aplicabilidade na assistência de enfermagem.

Objetivo

Possibilitar ao aluno a aquisição do conhecimento sobre a estrutura macroscópica do corpo humano, uma visão integral das diferentes funções das células e dos diferentes sistemas orgânicos na teoria e na prática da enfermagem, relacionando os sistemas orgânicos e destacando os mecanismos integrativos que determinam a homeostasia.

Referências básicas

CROSSMAN, A. R. **Neuroanatomia**. Ilustrado e colorido. Rio de Janeiro: Guanabara Koogan, 1997.

MOORE, K. L.; DALLEY, A. F. **Anatomia orientada para a clínica**. 6. ed. Rio de Janeiro: Guanabara Koogan, 2012.

NETTER, F. H. **Atlas de anatomia humana**. 4. ed. Rio de Janeiro: Elsevier, 2008.

Referências complementares

BLUMENFELD, H. **Neuroanatomy through clinical cases**. 2. ed. Sunderland: Sinauer Associates, 2010.

DANGELO, J. & FATTINI, C. **Anatomia humana, sistêmica e segmentar**. 2. ed. Rio de Janeiro: Atheneu, 1988.

SOBOTTA, J. **Atlas de anatomia humana**. 20. ed. Rio de Janeiro: Guanabara Koogan, 1995.

Disciplina: Fisiologia Humana

Carga horária: 72 h/a

Ementa

Fisiologia humana: suas aplicações nas diferentes áreas da saúde. Estudo dos processos básicos fisiológicos e biofísicos dos sistemas: nervoso central e periférico, cardiovascular, respiratório, renal, digestivo, endócrino geral, locomotor, geniturinário e reprodutor.

Objetivo

Conhecer a relação entre as reações bioquímicas e a fisiologia.

Referências básicas

GUYTON, A. C.; HALL, J. E. **Tratado de fisiologia médica**. 12. ed. Rio de Janeiro: Elsevier, 2011.

BERNE, R. M.; LEVY, M. N. **Fisiologia**. 6. ed. Rio de Janeiro: Elsevier, 2009.

GANONG, W. F. **Fisiologia médica**. 22. ed. Rio de Janeiro: McGraw-Hill, 2012.

Referências complementares

CONSTANZO LS. **Fisiologia**. 3a. Ed. Guanabara Koogan, 2007.

FOX, Stuart Ira. **Fisiologia humana**. 7. São Paulo Manole 2007 recurso online

FOX, Stuart Ira; VAN DE GRAAFF, Kent Marshall,. **Fisiologia humana**. 7. ed. Barueri, SP: Manole, 2007.

SANTOS, Nívea Cristina Moreira. **Anatomia e fisiologia humana**. 2. São Paulo Erica. 2014 recurso online
VAN DE GRAAFF, Kent Marshall,; RHEES, R. Ward. **Anatomia e fisiologia humana**. São Paulo, SP: McGraw-Hill, 1991. 527 p.

Disciplina: Sistematização da Assistência de Enfermagem

Carga horária: 72 h/a

Ementa

Estudo das etapas do processo de enfermagem e da sistematização da assistência de enfermagem, com enfoque no raciocínio clínico, ético e humanístico. Desenvolvimento de habilidades diagnósticas, pensamento crítico e gerencial no processo de enfermagem.

Objetivo

Interpretação e discussão dos diferentes cenários da prática profissional de enfermagem. Abordagem dos processos e conceitos relacionados ao cuidado, entendendo o cuidado integral por meio da aplicação de metodologias e classificações em enfermagem. Compreender a atuação do enfermeiro e suas responsabilidades, nas dimensões do cuidar, gerenciar, educar e pesquisar.

Referências básicas

KURCGANT, P. **Gerenciamento em enfermagem**. Rio de Janeiro: Guanabara Koogan, 2012.

NANDA INTERNATIONAL. **Diagnósticos de enfermagem da NANDA: definições e classificação 2012-2014**. 2. ed. Porto Alegre: Artmed, 2012.

OGUISSO, T.; SCHMIDT, M. J. **Exercício da enfermagem: uma abordagem ético-legal**. 3. ed. Rio de Janeiro: Guanabara Koogan, 2010.

Referências complementares

ANDREOLA, B. A. **Dinâmica de grupo: jogo da vida e didática do futuro**. 23. ed. Petrópolis: Vozes, 2003.

GEOVANINI, T. *et al.* **História da enfermagem: versões e interpretações**. 2. ed. Rio de Janeiro: Revinter, 2005.

SÁ, A. L. **Ética profissional**. 7. ed. São Paulo: Atlas, 2007.

Disciplina: Eixo II – Cidadania, direitos humanos e justiça social

Carga horária: 72h/a

Ementa: Direitos humanos e cidadania. A sociedade, as instituições sociais e o Estado. Os direitos previstos na Constituição brasileira e em documentos internacionais. A história e cultura afro-brasileira, africana e indígena. A diversidade humana, a inclusão e o convívio social. Cidadania e Educação para os Direitos Humanos.

Referências básicas

COMAPRATO, Fábio Konder. A afirmação histórica dos direitos humanos. 12 ed. São Paulo: Saraiva Educação, 2019.

PIOVESAN, Flávia. Temas de direitos humanos. 11 ed. São Paulo: Saraiva, 2018.

VELOSO, Renato. Direitos humanos. São Paulo: Saraiva, 2017.

Referências complementares

GUERRA, Sidney. Curso de Direitos Humanos. São Paulo: Editora Saraiva, 2020. Disponível em: <https://integrada.minhabiblioteca.com.br/#/books/9788553618446/>.

LEITE, Carlos Henrique Bezerra. Manual de direitos humanos. 3. ed. Grupo GEN, 2014. Disponível em: <https://integrada.minhabiblioteca.com.br/#/books/9788522488605/>.

VALLE, S.R.C.; DORETO, D.D.T.; SÍLVIA, Z.; BARBOSA, S.A. Direitos humanos e diversidade. Disponível em: <https://integrada.minhabiblioteca.com.br/#/books/9788595028012/>.

Disciplina: Eixo III – Sustentabilidade e Tecnologia

Carga horária: 36h/a

Emenda: Sustentabilidade, Meio Ambiente, Políticas de Educação Ambiental e Sociedade. Tecnologias e sustentabilidade socioambiental. Objetivos do Desenvolvimento Sustentável (ODS). Cultura organizacional, sustentabilidade eecoinovação.

Referências básicas

JR., A. P.; PELICIONI, M. C. F. Educação Ambiental e Sustentabilidade – Barueri, SP: Editora Manole, 2014.

OLIVEIRA, S. V. W. B.; LEONETI, A.; CEZARINO, L. O. Sustentabilidade: princípios e estratégias - Barueri, SP: Editora Manole, 2019.

ROSA, A. H.; FRACETO, L. F.; MOSCHINI, C. V. Meio ambiente e sustentabilidade – Porto Alegre: Bookman

Referências complementares

AMATO, Leonardo; MOTA, Graziela Borguignon. Os novos olhares para a economia criativa. Rio de Janeiro: UVA, 2020. Disponível em: http://leoamato.com/wp-content/uploads/2020/06/Ebook_CRIA_EconomiaCriativa_2020.pdf

AKABANE, Getulio K.; POZO, Hamilton. Inovação, tecnologia e sustentabilidade: histórico, conceitos e aplicações. São Paulo: Érica, 2020. <recurso da biblioteca virtual da Univille>

BERLIM, L. G. Ética, responsabilidade social e sustentabilidade nos negócios: (des)construindo limites e possibilidades - São Paulo: Editora Saraiva Educação, 2019.

DIAS, Reinaldo. Responsabilidade social: fundamentos e gestão. São Paulo:Atlas, 2012. <recurso da biblioteca virtual da Univille>

JR., A. P.; REIS, L. B. Energia e sustentabilidade - Barueri, SP: Editora Manole, 2016.

MIHELICIC, J. R. Engenharia ambiental: fundamentos, sustentabilidade e projeto - Rio de Janeiro: Editora LTC, 2018.

PHILLIPPI Jr., Arlindo; PELICIONO, Maria Cecília Focesi (eds). Educação ambiental e sustentabilidade. 2. ed. Barueri, SP: Manole, 2014. <recurso da biblioteca virtual da Univille>

REIS, Ana Carla Fonseca; DEHEINZELIN, Lala (orgs.). Cadernos de EconomiaCriativa: Economia Criativa e Desenvolvimento Local. SEBRAE: Vitória, s/d. Disponível em: <http://vix.sebraees.com.br/arquivos/biblioteca/Cadernos%20de%20Economia%20Criativa.pdf>

ROSA, André Henrique;FRACETO, Leonardo Fernandes;MOSCHINI-CARLOS, Viviane(orgs). Meio ambiente e sustentabilidade. Porto Alegre: Bookman, 2012.<recurso da biblioteca virtual da Univille>

SACOMANO, José Benedito Sacomano [et al.] (orgs). Indústria 4.0: conceitos e fundamentos.São Paulo: Blucher, 2018.<recurso da biblioteca virtual da Univille>

SEBRAE. Tecnologias Digitais e Sustentabilidade (Estudo) / Cuiabá, MT: Sebrae, 2019.Disponível em: <http://sustentabilidade.sebrae.com.br/Sustentabilidade/Para%20sua%20empresa/Publica%C3%A7%C3%B5es/Estudo%20Tecnologias%20Digitais%20e%20Sustentabilidade%20WEB.pdf>

Silva, C. L. D., Casagrande Junior, E. F., Lima, I. A. D., Silva, M. C. D., Agudelo, L. P. P., & Pimenta, R. B. (2012). Inovação e sustentabilidade. Curitiba: Aymarã Educação.

TIGRE, Paulo Bastos; PINHEIRO, Alessandro Maia (coords,). Inovação em serviços na economia do compartilhamento. São Paulo

3º semestre

Disciplina: Fundamentos Básicos e Práticos do Cuidar

Carga horária: 198 h/a

Ementa

Saúde-doença como expressão das condições concretas de existência.

Estudo teórico-prático em laboratório, princípios de semiologia e a semiotécnica. As técnicas básicas e de média complexidade, com base nos pressupostos teóricos de Wanda Horta, voltados às necessidades humanas básicas integradas ao contexto curricular, envolvendo a interdisciplinaridade.

Objetivo

Introduzir conceitos científicos sobre fundamentos e prática do cuidado, relações humanas, necessidades humanas básicas e cidadania.

Relacionar a teoria com a prática, fundamentando-se nos pressupostos da teoria de Horta, para desempenhar funções inerentes ao profissional de enfermagem. Desenvolver conhecimentos e habilidades da semiologia e semiotécnica, de técnicas básicas e fundamentais priorizando o cuidado integral e humanizado ao paciente.

Referências básicas

JARVIS, C. **Guia de exame físico para enfermagem**. 6. ed. Rio de Janeiro: Elsevier, 2012.

BRUNNER & SUDDARTH. **Tratado de enfermagem médico-cirúrgico**. 13.ed. Rio de Janeiro: Guanabara Koogan, 2016.

BARROS, A. L. B. L de; LOPES, J. de L.; MORAIS, S. C. R. V (org). **Procedimentos de enfermagem para a prática clínica [recurso eletrônico]**. Porto Alegre: Artmed, 2019. Disponível em: <https://integrada.minhabiblioteca.com.br/#/books/9788582715727/cfi/6/8!/4/2/24/2@0:0>

Referências complementares

POSSO, M. B. S. **Semiologia e semiotécnica de enfermagem**. São Paulo: Atheneu, 2010.

TIMBY, B. K. **Conceitos e habilidades fundamentais no atendimento de enfermagem**. 8. ed. Porto Alegre: Artmed, 2007.

CARMAGNANI, M. I. S. et al. **Procedimentos de enfermagem: guia prático**. 2.ed. Rio de Janeiro: Guanabara Koogan, 2017. Disponível em: <https://integrada.minhabiblioteca.com.br/#/books/9788527731867/cfi/6/8!/4/2/6@0:0>.

Alunos do 2 ano de Enfermagem da Univille. **Procedimentos operacionais padrões**. Editora Univille: Joinville, 2017.

GUARESCHI, Ana Paula Dias França. **Medicamentos em enfermagem: farmacologia e**

administração / Ana Paula Dias França Guareschi, Luciane Vasconcelos Barreto de Carvalho, Maria Inês Salati. - 1. ed. - [Reimpr.]. - Rio de Janeiro: Guanabara Koogan, 2018. Disponível em: <https://integrada.minhabiblioteca.com.br/#/books/9788527731164/cfi/6/10!/4/6/2@0:0>

Disciplina: Saúde Coletiva em Enfermagem I

Carga horária: 54 h/a

Ementa

Política Nacional da Atenção Básica, Humanização e Promoção da Saúde. Educação em Saúde. Interprofissionalidade.

Objetivo

Contribuir na formação de profissionais da saúde para exercer uma atenção humanizada, crítica, reflexiva, ética e interprofissional no SUS; atuando sob a perspectiva da responsabilização sanitária, nos âmbitos individual e coletivo.

Referências básicas

CAMPOS, G. W. S. *et al.* **Tratado de saúde coletiva**. São Paulo: Hucitec; Rio de Janeiro: Fiocruz, 2006.

SOUZA, M. C. HORTA, N. **Enfermagem em saúde coletiva : teoria e prática**/Marina . – 2. ed. – [Reimpr.]. – Rio de Janeiro : Guanabara Koogan, 2018. <https://integrada.minhabiblioteca.com.br/#/books/9788527732369/cfi/6/2!/4/2@0.00:0>

Referências complementares

DUNCAN, B. B.; SCHMIDT, M. I.; GIUGLIANI, E. R. J. **Medicina ambulatorial: condutas de atenção primária baseadas em evidências**. 3. ed. Porto Alegre: Artmed, 2004.

ROUQUAYROL, M. Z.; ALMEIDA FILHO, N. de. **Epidemiologia e saúde**. Rio de Janeiro: Medsi, 2003.

SOLHA, Raphaela Karla Toledo. **Saúde Coletiva para Iniciantes: Políticas e Práticas Profissionais**. 2. ed. São Paulo: Érica, 2014.

Disciplina: Imunologia e Patologia

Carga horária: 54 h/a

Ementa

Conceitos gerais de patologia e imunologia. Imunidade inata e adquirida. Anatomia do sistema imune. Imunidade e processos degenerativos e inflamatórios. Mecanismo básico das doenças. Homeostase. Mecanismo da dor. Reparação e regeneração.

Objetivo

Reconhecer a importância dos microrganismos no meio ambiente e nos agravos à saúde humana e o papel do sistema imunológico. O papel do profissional de enfermagem na prevenção e controle de doenças infectocontagiosas e a compreensão das reações de hipersensibilidade e doenças autoimunes.

Referências básicas

ABBAS, A. K.; LICHTMAN, A. H.; PILLAI, S. **Imunologia celular e molecular**. 7. ed. Rio de Janeiro: Elsevier, 2011.

COTRAN, R. S.; COLLINS, T.; KUMAR, V. **Patologia estrutural e funcional**. 6. ed. Rio de Janeiro: Guanabara Koogan, 2000.

KUMAR, V. *et al.* **Patologia : bases patológicas das doenças**. 8. ed. Rio de Janeiro, RJ: Elsevier, 2010.

Referências complementares

ADELMAN, D. C.; CASALE, T. B.; CORREN, J. **Manual de alergia e imunologia**. São Paulo: Tecmedd, 2008.

TERR, A. L.; PARSLOW, T. G.; STITES, D. P. **Imunologia médica**. 10. ed. Rio de Janeiro: Guanabara Koogan, 2004.

VOLTARELLI, J. C. **Imunologia clínica na prática médica**. São Paulo: Atheneu, 2009.

Disciplina: Microbiologia Básica

Carga horária: 36 h/a

Ementa

Caracterização e taxonomia microbianas. Morfologia, estrutura celular e fisiologia dos microrganismos bactérias, fungos, parasitas e vírus. Metabolismo e reprodução. Cultivo microbiano. Controle do crescimento dos microrganismos. Microbiota humana. Noções de isolamento de microrganismos. Biossegurança aplicada à microbiologia.

Objetivo

Capacitar o aluno a identificar as principais modificações funcionais, clínicas e morfológicas no organismo humano, com uma visão holística.

Referências básicas

MURRAY, P. R.; PFALLER, M. A.; ROSENTHAL, K. S. **Microbiologia médica**. 5. ed. Elsevier, 2006.

TRABULSI, L. R.; ALTHERTHUM, F. **Microbiologia**. 5. ed. São Paulo: Atheneu, 2008.

Referências complementares

ENGELKIRK, Paul G. **Burton, microbiologia para as ciências da saúde**. 9. Rio de Janeiro Guanabara Koogan 2012 1 recurso online.

KASPER, Dennis L. *et al.* **Medicina interna de Harrison**. 19. ed. Porto

Alegre: Artmed, 2017. 2 v.

Disciplina: Vivências de Extensão - Práticas Interprofissionais em Saúde

Carga horária: 36 h/a

Ementa

Práticas interprofissionais em saúde. Comunicação entre os profissionais de saúde. Funcionamento das equipes de saúde no Sistema Único de Saúde - SUS. Liderança colaborativa. Cuidado compartilhado e orientado à comunidade. Ética interprofissional.

Referências básicas

Canadian Interprofessional Health Collaborative. College of Health Disciplines. University of British Columbia. Canada. **A National Interprofessional Competency Framework**. February 2010.

Lacerda, J T; Pires, R O M. **Processo de trabalho na Atenção Básica** (recurso eletrônico). 2 ed. Florianópolis: Universidade Federal de Santa Catarina, 2016. Versão adaptada do curso de Especialização Multiprofissional em Saúde da Família. Modo de acesso: www.unasus.ufsc.br

WORLD HEALTH ORGANIZATION. Departamento de Recursos Humanos para a Saúde. **Marco para Ação em Educação Interprofissional e Prática Colaborativa**. Disponível em: http://www.who.int/hrh/nursing_midwifery/NursingMidwiferyProgressReport.pdf

Referências complementares

CAMPOS, Gastão Wagner de Souza et al. **Tratado de saúde coletiva**. Rio de Janeiro: Hucitec, 2006. - Caderno de Educação Popular e Saúde. Brasília, DF. 2007.

Disciplina: Farmacologia Básica

Carga horária: 36 h/a

Ementa

Conceitos básicos da farmacologia geral. Farmacocinética. Farmacodinâmica. Caracterização dos grupos farmacológicos e sua ação no organismo e nos diferentes sistemas. Interações medicamentosas e efeitos adversos dos medicamentos.

Objetivos

Desenvolver a compreensão da farmacologia com ênfase aos procedimentos de enfermagem na terapêutica. Relacionar os processos farmacocinéticos e farmacodinâmicos aos mecanismos de ação, uso em clínica, efeitos colaterais e reações adversas dos principais grupos de fármacos. Fornecer informações sobre administração de medicamentos, interações e incompatibilidades farmacológicas, estabilidade, cálculos de dosagem e diluição.

Referências básicas

BRUNTON, L.; CHABNER, B. A.; KNOLLMANN, B. C. **As bases farmacológicas da terapêutica de Goodman & Gilman**. 12. ed. Porto Alegre:McGraw-Hill, 2012.

DALE, M. M. *et al.* **Farmacologia**. 7. ed. Rio de Janeiro: Elsevier, 2012.

FUCHS, F. D. **Farmacologia clínica: fundamentos da terapêutica racional**. 4. ed. Rio de Janeiro: Guanabara Koogan, 2012.

Referências complementares

ASPERHEIN, M. K. **Farmacologia para enfermagem**. 9. ed. Rio de Janeiro: Guanabara Koogan, 2004.

SILVA, P. **Farmacologia**. 7. ed. Rio de Janeiro: Guanabara Koogan, 2006.

GUARESCHI, Ana Paula França, CARVALHO, Luciane Vasconcelos de, SALATI, Maria Inês. **Medicamentos em Enfermagem, Farmacologia e Administração**. Rio de Janeiro: Guanabara Koogan, 2017.

Disciplina: Eixo I – Ética e Competências Socioemocionais

Carga horária: 36 h/a

Ementa: Ética, moral e valores. Ética nas relações de trabalho. Inteligências Múltiplas. Hard Skills e Soft Skills. Inteligência Emocional: domínios, competências e dinâmica.

Referências básicas

ARRUDA, Maria Cecilia Coutinho, WHITAKER, Maria do Carmo; RAMOS, José Maria Rodriguez. **Fundamentos de ética empresarial e econômica**. 5. ed. São Paulo: Atlas, 2017.
CRISOSTOMO, Alessandro Lombardi, et al. **Ética**. [recurso eletrônico] Porto Alegre: SAGAH, 2018.

PINEDA, Eduardo Soto; CÁRDENAS, José Antônio. **Ética nas empresas**. [recurso eletrônico] Uma tradução de Miguel Cabrera. Porto Alegre: AMGH, 2011.

SÁ, Antônio Lopes de. **Ética profissional**. Atualização René Armand Dentz Junior. 10. ed. São Paulo: Atlas, 2019.

SROUR, Robert Henry. **Ética empresarial**. 5. ed. Rio de Janeiro: Elsevier, 2018.

Referências complementares

BECK, Ulrich; GIDDENS, Anthony; LASH, Scott. **Modernização reflexiva: política, tradição e estética na ordem social moderna**. 2. ed. São Paulo: UNESP, 2012.

FURROW, Dwight. **Ética: conceitos-chave em filosofia**. [recurso eletrônico] Umatradução de Fernando José da Rocha. Porto Alegre: ARTMED, 2007.

LA TAILLE, Yves de. **Moral e ética: dimensões intelectuais e afetivas**. [recurso eletrônico] Porto Alegre: ARTMED, 2007.

SROUR, Robert Henry. **Casos de ética empresarial**. 2. ed. Rio de Janeiro: Elsevier, 2014.

Disciplina: Fundamentos Especializados e Práticos do Cuidar

Carga horária: 126 h/a

Ementa

Saúde-doença como expressão das condições concretas de existência.

Estudo teórico-prático em laboratório, princípios de semiologia e a semiotécnica de técnicas especializadas na área do cuidar. As técnicas especializadas de alta complexidade, com base nos pressupostos teóricos de Wanda Horta, voltados às necessidades humanas básicas integradas ao contexto curricular, envolvendo a interdisciplinariedade.

Objetivo

Dar continuidade nos conceitos científicos sobre fundamentos e prática do cuidado, relações humanas, necessidades humanas básicas e cidadania.

Relacionar a teoria com a prática, fundamentando-se nos pressupostos da teoria de Horta, para desempenhar funções inerentes ao profissional de enfermagem. Desenvolver conhecimentos e habilidades da semiologia e semiotécnica, de técnicas especializadas priorizando o cuidado integral e humanizado ao paciente.

Referências básicas

JARVIS, C. **Guia de exame físico para enfermagem**. 6. ed. Rio de Janeiro: Elsevier, 2012.

BRUNNER & SUDDARTH. Tratado de enfermagem médico-cirúrgico. 13.ed. Rio de Janeiro: Guanabara Koogan, 2016.

BARROS, A. L. B. L de; LOPES, J. de L.; MORAIS, S. C. R. V (org). Procedimentos de enfermagem para a prática clínica [recurso eletrônico]. Porto Alegre: Artmed, 2019. Disponível em: <https://integrada.minhabiblioteca.com.br/#/books/9788582715727/cfi/6/8!/4/2/24/2@0:0>

Referências complementares

POSSO, M. B. S. **Semiologia e semiotécnica de enfermagem**. São Paulo: Atheneu, 2010.

TIMBY, B. K. **Conceitos e habilidades fundamentais no atendimento de enfermagem**. 8. ed. Porto Alegre: Artmed, 2007.

CARMAGNANI, M. I. S. et al. Procedimentos de enfermagem: guia prático. 2.ed. Rio de Janeiro: Guanabara Koogan, 2017. Disponível em: <https://integrada.minhabiblioteca.com.br/#/books/9788527731867/cfi/6/8!/4/2/6@0:0>.

Alunos do 2 ano de Enfermagem da Univille. Procedimentos operacionais padrões. Editora

Univille: Joinville, 2017.

GUARESCHI, Ana Paula Dias França. Medicamentos em enfermagem: farmacologia e administração / Ana Paula Dias França Guareschi, Luciane Vasconcelos Barreto de Carvalho, Maria Inês Salati. - 1. ed. - [Reimpr.]. - Rio de Janeiro: Guanabara Koogan, 2018. Disponível em: <https://integrada.minhabiblioteca.com.br/#/books/9788527731164/cfi/6/10!/4/6/2@0:0>

Disciplina: Ética e Legislação em Enfermagem

Carga horária: 36 h/a

Ementa

Ética e deontologia aplicada a enfermagem, legislação, exercício e postura profissional na relação enfermeiro-paciente.

Objetivos

Discutir os dilemas na enfermagem, e as resoluções através da aplicação dos princípios éticos e o desenvolvimento da postura ética, promovendo o aperfeiçoamento profissional e estimulando a reflexão ético-moral ante as questões que envolvem o exercício da enfermagem. Conhecer e analisar a legislação que rege o exercício profissional e os aspectos éticos da enfermagem.

Referências básicas

PESSINI, L.; PAUL DE BARCHIFONTAINE, C. **Problemas atuais de bioética**. 10. ed. rev. ampl. São Paulo: Centro Universitário São Camilo / Loyola, 2012.

FONTINELE JUNIOR, Klinger. **Ética e bioética em enfermagem**. Goiânia: AB Ed., 2015.

OGUISSO, Taka, SCHIMIDT, Maria José. **O Exercício da Enfermagem – Uma Abordagem Ético-Legal**, 4ª edição. Guanabara Koogan, 2017.

Referências complementares

ANGERAMI-CAMON, V. A. (Org.). **A ética na saúde**. São Paulo: Pioneira Thomson Learning, 2002. 182 p.

DINIZ, D. **O que é bioética**. São Paulo: Brasiliense, 2002. 69 p.

OGUISSO, T.; ZOBOLI, E. **Ética e bioética: desafios para a enfermagem e a saúde**. 2. ed. MANOLE, 2017. (Série enfermagem)

Disciplina: Gerenciamento e Empreendedorismo em Enfermagem

Carga horária: 54 h/a

Ementa

Modelos econômicos, empreendedorismo e a aplicação de inovações tecnológicas na enfermagem. Introdução à gestão da saúde e perfis gerenciais.

Objetivo

Desenvolver habilidades de liderança e gerenciamento em serviços de saúde, promovendo ampliação do conhecimento, além das áreas de atuação da enfermagem para empreendedorismo em saúde e a utilização das tecnologias em saúde para promover inovações

Referências Básicas

DORNELAS, J. **Emprededorismo para visionários**: desenvolvendo negócios inovadores para um mundo em transformação. São Paulo: LTC, 2014.

SANTOS, A. S.; CUBAS, M. R. **Saúde coletiva**: linhas de cuidado e consulta de enfermagem. Rio de Janeiro: Elsevier, 2013.

SANTOS, A. S.; MIRANDA, S. M. R. (Eds.). **Enfermagem na gestão em atenção primária à saúde**. São Paulo: Manole, 2007.

Referências complementares

KURCGANT, P. **Gerenciamento em enfermagem**. Rio de Janeiro: Guanabara Koogan, 2012.

MARQUIS, B. L.; HUSTON, C. J. **Administração e liderança em enfermagem**: teoria e prática. 4. ed. São Paulo: Artmed, 2010.

COUTO, Renato Camargos; PEDROSA, Tania Moreira Grillo. **Hospital: Acreditação e Gestão em Saúde**. 2. ed. Guanabara Koogan, 2007.

GONÇALVES, Ernesto Lima. **Gestão Hospitalar: Administrando o hospital moderno**, 1ª Edição. Saraiva, 2006.

Disciplina: Saúde Coletiva em Enfermagem II

Carga horária: 54 h/a

Ementa

Bases do cuidado na atenção básica. Planejamento, implementação, objetivo e avaliação da assistência nos programas de saúde. Ação em saúde de caráter intersetorial. Aplicação de conceitos de promoção e recuperação da saúde, prevenção de doenças e agravos. Monitoramento das necessidades de saúde. Cuidados de enfermagem a pessoas, famílias e comunidade, pautados no contexto social.

Objetivo

Desenvolver ações de enfermagem em saúde pública no âmbito individual e coletivo, de prevenção, proteção, recuperação e promoção da saúde.

Referências básicas

ANDRADE, Selma Maffei de; CORDONI Jr, Luiz.; CARVALHO, Brígida Gimenez; GONZÁLEZ, Alberto Durán; SILVA, Ana Maria Rigo (Org.). **Bases da saúde coletiva**.

BERTOLI FILHO, C. **História da saúde pública no Brasil**. 5. ed. São Paulo: Ática. 2011.

SOUZA, D. M. M. de. **A prática diária na estratégia saúde da família**. Juiz de Fora: Universidade Federal de Juiz de Fora, 2011. 462 p.

SOUZA, M. C. M. R.; HORTA, N. C. **Enfermagem em Saúde Coletiva: Teoria e Prática**. 2. ed. Rio de Janeiro: Guanabara Koogan, 2017.

ROUQUAYROL, M. Z.; ALMEIDA FILHO, N. de. **Epidemiologia e saúde**. Rio de Janeiro: Medsi, 2003.

Referências complementares

CAMPOS, G. W. S. *et al.* **Tratado de saúde coletiva**. São Paulo: Hucitec; Rio de Janeiro: Fiocruz. 2006.

DUNCAN, B. B.; SCHMIDT, M. I.; GIUGLIANI, E. R. J. **Medicina ambulatorial: condutas de atenção primária baseadas em evidências**. 3. ed. Porto Alegre: Artmed, 2004.

Disciplina: Parasitologia

Carga horária: 36 h/a

Ementa

Patologias humanas, agentes etiológicos de doenças parasitárias, sua morfologia, vetores e os ciclos evolutivos parasitários e profilaxia dos principais parasitas humanos.

Objetivo

Capacitar o aluno a identificar processos patológicos gerais, com vistas à compreensão da fisiopatologia das doenças mais prevalentes na população brasileira. Trabalhar os fundamentos básicos da parasitologia e suas estreitas relações com o homem e conhecer as espécies de importância médica e sanitária, a fim de atuar na promoção à saúde por meio da educação sanitária.

Referências básicas

NEVES, D. P. *et al.* **Parasitologia humana**. 12. ed. São Paulo: Atheneu, 2011.

Referências complementares

FRANCO, M. *et al.* **Patologia: processos gerais**. 5. ed. São Paulo: Atheneu, 2010.

KASPER, Dennis L. *et al.* **Medicina interna de Harrison**. 19. ed. Porto Alegre: Artmed, 2017. 2 v.

5º semestre

Disciplina: Processo de Cuidar: Saúde do Adulto e Idoso

Carga horária: 180 h/a

Ementa

Estudo sobre o indivíduo e seus desvios de saúde.

Aspectos preventivos, terapêuticos e de reabilitação da saúde do adulto e do idoso. Conceitos, princípios e teorias que fundamentam o assistir do ser humano, no contexto biopsicossocial, espiritual, ético e cultural.

Estudos dos métodos diagnósticos em saúde. Interpretação de dados clínicos, laboratoriais e de imagem para a praticada enfermagem em todos os níveis da assistência.

Bases nutricionais nos diversos sistemas do organismo humano.

Elaboração e aplicação do diagnóstico de enfermagem conforme a SAE.

Objetivo

Proporcionar conhecimentos teóricos que possibilitem ao acadêmico assistir o indivíduo portador de afecções clínicas e na unidade de internação hospitalar, tendo uma abordagem técnico-humanística, desenvolvendo competências para o processo de cuidar do adulto e do idoso, nos aspectos de prevenção, curativo e de reabilitação. Proporcionar ao aluno condições de realizar análise e interpretação dos dados clínicos, laboratoriais e de imagem, permitindo que as decisões decorrentes sejam as mais apropriadas no cuidado ao paciente, oportunizando o conhecimento dos métodos de diagnóstico para os programas de saúde comunitária, assim como as suas indicações, probabilidades, riscos, limitações e custos. Embasar as bases nutricionais conforme cada sistema do organismo. Possibilitar ao aluno o desenvolvimento da visão interdisciplinar e ampliada do cuidado, aplicando a Prática Baseada em Evidência.

Referências básicas

FREITAS, E. V. de; PY, L. **Tratado de geriatria e gerontologia**. 3. ed. São Paulo: Guanabara Koogan, 2012.

BRUNNER & SUDDARTH. **Tratado de enfermagem médico-cirúrgico**. 13.ed. Rio de Janeiro: Guanabara Koogan, 2016.

CARMAGNANI, M. I. S. et al. **Procedimentos de enfermagem: guia prático**. 2.ed. Rio de Janeiro: Guanabara Koogan, 2017. Disponível em: <https://integrada.minhabiblioteca.com.br/#/books/9788527731867/cfi/6/68!/4/2/6@0:0>.

NANDA INTERNATIONAL. **Diagnósticos de enfermagem da NANDA: definições e classificação 2012-2014**. 2. ed. Porto Alegre: Artmed, 2012.

Referências complementares

GOLÇALVES, L. H. T.; TOURINHO, F. S. V. **Enfermagem no cuidado ao idoso hospitalizado**. Barueri: Manole, 2012.

Larrabee, June H. **Nurse to nurse [recurso eletrônico]: prática baseada em evidências em enfermagem** / June H. Larrabee ; tradução: Marcela Zanatta ; revisão técnica: Lúcia Marta Giunta da Silva.– Dados eletrônicos. – Porto Alegre: AMGH, 2011.

Dovera, Themis Maria Dresch da Silveira. **Nutrição aplicada ao curso de**
251

enfermagem/Themis Maria Dresch da Silveira Dovera. – 2.ed. – Rio de Janeiro: Guanabara Koogan, 2017.

Disciplina: Enfermagem em Saúde Mental e Psiquiatria

Carga horária: 54h /a

Ementa: Histórico da saúde mental. Reforma psiquiátrica brasileira. Rede de Atenção Psicossocial. Elementos teóricos da psiquiatria e saúde mental com enfoque na assistência de enfermagem frente aos portadores de transtornos mentais e suas famílias, com base na respeitabilidade e valorização do sujeito em sofrimento psíquico. Papel e campos de atuação da enfermagem em saúde mental.

Objetivo: Compreender a trajetória da assistência psiquiátrica até o atual contexto das políticas de saúde mental. Refletir sobre o papel do(a) enfermeiro(a) na saúde mental. Conhecer os diferentes transtornos mentais, sua epidemiologia, tratamentos e cuidados de enfermagem.

Referências básicas

VIDEBECK, SHEILA L. **Enfermagem em Saúde Mental e Psiquiatria**. 5 ed. Porto Alegre: Artmed, 2012.

TAVARES, M.L.O; CASABURI, L.E; SCHER, C. R. **Saúde mental e cuidado de enfermagem em psiquiatria**. Porto Alegre: SAGAH, 2019.

MARCOLAN, J. F.; CASTRO, R. C. B. R. **Enfermagem em saúde mental e psiquiátrica**. Elsevier, 2013.

Referências complementares

KAPCZINSKI, F.; QUEVEDO, J.; IZQUIERDO, I. **Bases biológicas dos transtornos mentais**. Porto Alegre: Artes Médicas, 2000.

SADOCK, B. J.; SADOCK, V. A. **Compêndio de psiquiatria**. Porto Alegre: Artes Médicas, 2007.

DALGALARRONDO, P. **Psicopatologia e semiologia dos transtornos mentais**. Porto Alegre: Artes Médicas, 2000.

Disciplina: Saúde Coletiva em Enfermagem III

Carga horária: 90 h/a

Ementa

Estudo do processo saúde-doença mediante a identificação, análise e discussão das condições sociais, políticas e culturais da população. Aplicação de conceitos do processo de trabalho gerencial em saúde coletiva com enfoque nos aspectos éticos, epidemiológicos e assistenciais. CONhecimento e aplicação das Linhas de Cuidado das Políticas de Saúde desenvolvidas nas Redes de Atenção à Saúde.

Objetivo

Promover a capacitação técnica e senso crítico do aluno em relação à realidade de saúde e dos serviços de saúde, estimulando sua participação efetiva na prestação de assistência de enfermagem e no planejamento de saúde, compatíveis com as necessidades de saúde da população. Proporcionar subsídios teóricos de forma a capacitá-lo para atuar, reconhecendo problemas, planejando intervenções, avaliando e orientando as ações de controle de infecções relacionadas à assistência à saúde.

Referências básicas

ANDRADE, Selma Maffei de; CORDONI Jr, Luiz.; CARVALHO, Brígida Gimenez; GONZÁLEZ, Alberto Durán; SILVA, Ana Maria Rigo (Org.). **Bases da saúde coletiva. Terceira Edição. EDUEL, 2017.**

CAMPOS, G. W. S. *et al.* **Tratado de saúde coletiva.** São Paulo: Hucitec; Rio de Janeiro: Fiocruz, 2006

Referências complementares

Brasil. Ministério da Saúde. Secretaria de Vigilância em Saúde. Coordenação-Geral de Desenvolvimento da Epidemiologia em Serviços. Guia de Vigilância em Saúde : volume único [recurso eletrônico] / Ministério da Saúde, Secretaria de Vigilância em Saúde, Coordenação-Geral de Desenvolvimento da Epidemiologia em Serviços. – 3ª. ed. – Brasília : Ministério da Saúde, 2019. 740 p. : il.

TEIXEIRA, Carmen Fontes (Org.). Planejamento em saúde: conceitos, métodos e experiências. Salvador: EDUFBA, 2017.

Disciplina: Eixo V – Inovação e empreendedorismo de base tecnológica, de negócios e social

Carga horária: 36 h/a

Ementa:

Referências básicas

Referências complementares

6º semestre

Disciplina: Saúde Coletiva em Enfermagem IV

Ementa:

Desenvolvimento da competência técnica do enfermeiro na coordenação, gerência e liderança dos serviços de saúde na atenção básica. Planejamento e organização de fluxos e fluxogramas do processo de trabalho, implementação de linhas de cuidado, uso de tecnologias em saúde, gestão da clínica e clínica ampliada. Desenvolvimento de instrumentos de avaliação do processo de trabalho e da produção realizada pela equipe. Construção e acompanhamento de metas que mantenham a segurança e qualidade do atendimento ao usuário com alta resolutividade pela equipe.

Objetivo:

Desenvolver as habilidades gerenciais e técnicas de gestão e monitoramento das ações e programas desenvolvidos na atenção básica bem como capacitá-lo para gestão de processos, gestão das linhas de cuidado e organização dos fluxos dentro das Redes de Atenção à saúde. Promover exercício da liderança na coordenação do cuidado e no planejamento de metas que orientem a atenção à saúde no âmbito clínico, comunitário e epidemiológico.

Referências básicas

ANDRADE, Selma Maffei de; CORDONI Jr, Luiz.; CARVALHO, Brígida Gimenez; GONZÁLEZ, Alberto Durán; SILVA, Ana Maria Rigo (Org.). **Bases da saúde coletiva. Terceira Edição. EDUEL, 2017.**

COHN A.; ELIAS, P. E. **Saúde no Brasil: políticas e organização de serviços.** 5.ed. São Paulo: Cortez, 2003.

SANTOS, A. S.; CUBAS, M. R. **Saúde coletiva: linhas de cuidado e consulta de enfermagem.** Rio de Janeiro: Elsevier, 2013.

SANTOS, A. S.; MIRANDA, S. M. R. (Eds.). **Enfermagem na gestão em atenção primária à saúde.** São Paulo: Manole, 2007.

Referências complementares

Brasil. Ministério da Saúde. Secretaria de Vigilância em Saúde. Coordenação-Geral de Desenvolvimento da Epidemiologia em Serviços. Guia de Vigilância em Saúde: volume único [recurso eletrônico] / Ministério da Saúde, Secretaria de Vigilância em Saúde, Coordenação-Geral de Desenvolvimento da Epidemiologia em Serviços. – 3ª. ed. – Brasília : Ministério da Saúde, 2019. 740 p. : il.

Spiller, Eduardo Santiago. Gestão dos Serviços em Saúde/Eduardo Santiago Spiller...[et al.]_Rio de Janeiro: Editora FGV, 2009.

TEIXEIRA, Carmen Fontes (Org.). Planejamento em saúde: conceitos, métodos e experiências. Salvador: EDUFBA, 2017.

Disciplina: Processo de Cuidar: Saúde Mental em Enfermagem

Carga horária: 72 h/a

Ementa

Fundamentos da prática em psiquiatria e saúde mental com enfoque na sistematização da assistência de enfermagem às pessoas em sofrimento mental e suas famílias. Atuação do(a) enfermeiro(a) na Rede de Atenção Psicossocial, com base na respeitabilidade e valorização do sujeito em sofrimento psíquico. Extensão e práticas comunitárias como metodologia de ensino. Contato com a comunidade. Construção de conhecimento associado às vivências comunitárias. Intervenção de ações na/para a comunidade. Feedback e melhoria contínua de processos de relação com a comunidade.

Objetivo

Compreender o papel do enfermeiro na saúde mental. Estimular o aluno a reconhecer o portador de transtorno mental como um ser humano, diminuindo o estigma a fim de facilitar o estabelecimento de uma relação terapêutica com o sujeito e sua família. Desenvolver ações práticas junto à comunidade para a promoção da saúde mental, bem como fortalecimento das ações assistenciais da Rede de Atenção Psicossocial.

Referências básicas

VIDEBECK, SHEILA L. **Enfermagem em Saúde Mental e Psiquiatria**. 5 ed. Porto Alegre: Artmed, 2012.

TAVARES, M.L.O; CASABURI, L.E; SCHER, C. R. **Saúde mental e cuidado de enfermagem em psiquiatria**. Porto Alegre: SAGAH, 2019.

MARCOLAN, J. F.; CASTRO, R. C. B. R. **Enfermagem em saúde mental e psiquiátrica**. Elsevier, 2013.

Referências complementares

PARAVENTI, Felipe, CHAVES, Ana (coords.). **Manual de Psiquiatria Clínica**. Roca, 2016.

DALGALARRONDO, P. **Psicopatologia e semiologia dos transtornos mentais**. Porto Alegre: Artes Médicas, 2000.

KAPCZINSKI, F. *et al.* **Emergências psiquiátricas**. Porto Alegre: Artes Médicas, 2001.

Disciplina: Biossegurança e saúde

Carga horária: 36 h/a

Ementa:

Introdução à biossegurança. Níveis de biossegurança, classificação dos risco perigos e doenças ocupacionais. Prevenção de infecções em estabelecimentos de saúde, materiais e equipamento de saúde, biossegurança. Mapa de risco. Gerenciamento de resíduos. Afecções relacionadas a procedimentos invasivos e internação em ambiente prestador de serviços de saúde.

Objetivo:

Oferecer aos acadêmicos condições para vivenciarem situações que desenvolvam seu senso crítico quanto aos problemas ambientais, os conhecimentos necessários para atuar nessa área com segurança, preservando a própria saúde e de todos a sua volta, como também proteger o meio ambiente.

Proporcionar ao aluno senso-critico de condições adequadas e de segurança para o trabalho em ambiente prestador de serviços de saúde.

Proporcionar ao aluno a habilidade de reconhecer situações problemas nas afecções que estão relacionadas a procedimentos invasivos e internação em ambiente prestador de serviços de saúde.

Referências Básicas

HINRICHSEN, S. L. **Qualidade e segurança do paciente: gestão de riscos**. São Paulo: Medbook, 2012.

Hinrichsen, Sylvia Lemos. Biossegurança e controle de infecções : risco sanitário hospitalar / Sylvia Lemos Hinrichsen. – 3. ed., ampl. e atual. – Rio de Janeiro: Guanabara Koogan, 2018.

HIRATA, R. D. C.; HIRATA, M. H.; MANCINI FILHO, J. **Manual de biossegurança**. 2. ed. Manole, 2011.

Referências complementares

BRASIL. Ministério da Saúde. Agência Nacional de Vigilância Sanitária. Resolução n. 306, de 7 de dezembro de 2004. Dispõe sobre o regulamento técnico para o gerenciamento de resíduos de serviço de saúde. **DOU**, Brasília, 10 dez. 2004.

Biossegurança : ações fundamentais para promoção da saúde / Paulo Roberto Barsano...[et al.]. -- 1. ed. -- São Paulo : Érica, 2014. Outros autores: Rildo Pereira Barbosa, Emanoela Gonçalves, Suerlane Pereira da Silva Soares.

BRUNNER & SUDDARTH. Tratado de enfermagem médico-cirúrgico. 13.ed. Rio de Janeiro: Guanabara Koogan, 2016.

Disciplina: Processo de Cuidar da teoria a prática: Saúde do Adulto e Idoso

Carga horária: 216 h/a

Ementa:

Aspectos preventivos, terapêuticos e de reabilitação da saúde do adulto e do idoso. Conceitos, princípios e teorias que fundamentam o assistir do ser humano, no contexto biopsicossocial, espiritual, ético e cultural. Estudos dos métodos diagnósticos em saúde. Interpretação de dados clínicos, laboratoriais e de imagem para a praticada enfermagem em todos os níveis da assistência. Bases nutricionais nos diversos sistemas do organismo humano. Elaboração e aplicação do diagnóstico de enfermagem conforme a SAE.

Objetivo

Proporcionar conhecimentos teóricos que possibilitem ao acadêmico assistir o indivíduo portador de afecções clínicas e na unidade de internação hospitalar, tendo uma abordagem técnico-humanística, desenvolvendo competências para o processo de cuidar do adulto e do idoso, nos aspectos de prevenção, curativo e de reabilitação. Proporcionar ao aluno condições de realizar análise e interpretação dos dados clínicos, laboratoriais e de imagem, permitindo que as decisões decorrentes sejam as mais apropriadas no cuidado ao paciente, oportunizando o conhecimento dos métodos de diagnóstico para os programas de saúde comunitária, assim como as suas indicações, probabilidades, riscos, limitações e custos. Possibilitar ao aluno o desenvolvimento da visão interdisciplinar e ampliada do cuidado, aplicando a Prática Baseada em Evidência. Realizar aulas de campo com os alunos para proporcionar a vivência prática do processo do cuidar. Embasar as bases nutricionais conforme cada sistema do organismo. Auxiliar o aluno a desenvolver a Prática Baseada em Evidência no campo prático do cuidar.

Referências básicas

FREITAS, E. V. de; PY, L. **Tratado de geriatria e gerontologia**. 3. ed. São Paulo: Guanabara Koogan, 2012.

BRUNNER & SUDDARTH. **Tratado de enfermagem médico-cirúrgico**. 13.ed. Rio de Janeiro: Guanabara Koogan, 2016.

CARMAGNANI, M. I. S. et al. **Procedimentos de enfermagem: guia prático**. 2.ed. Rio de Janeiro: Guanabara Koogan, 2017. Disponível em: <https://integrada.minhabiblioteca.com.br/#/books/9788527731867/cfi/6/68!/4/2/6@0:0>.

Referências complementares

GOLÇALVES, L. H. T.; TOURINHO, F. S. V. **Enfermagem no cuidado ao idoso hospitalizado**. Barueri: Manole, 2012.

NANDA INTERNATIONAL. **Diagnósticos de enfermagem da NANDA: definições e classificação 2012-2014**. 2. ed. Porto Alegre: Artmed, 2012.

Dovera, Themis Maria Dresch da Silveira. **Nutrição aplicada ao curso de enfermagem**/Themis Maria Dresch da Silveira Dovera. – 2.ed. – Rio de Janeiro:

Guanabara Koogan, 2017.

7º semestre

Disciplina: Gestão de Enfermagem e de Serviços de Saúde

Carga horária: 72 h/a

Ementa

Fundamentos de liderança para a prática do trabalho gerencial e assistencial em enfermagem. Gestão estratégica de pessoas, tomada de decisão, trabalho em equipe, dimensionamento de pessoal, recrutamento e seleção. Desenvolvimento de pessoas, avaliação de desempenho, atualização permanente e educação permanente.

Objetivo

Desenvolver competências para a liderança, motivação e inovação em enfermagem. Desempenhar a horizontalização das relações interpessoais, através da capacidade estratégica para envolver e liderar equipes de enfermagem e de saúde, a partir de competências técnicas e humanas, levando em consideração a realidade concreta dos serviços de saúde.

Referências básicas

KURCGANT, P. **Gerenciamento em enfermagem**. Rio de Janeiro: Guanabara Koogan, 2012.

MARQUIS, B. L.; HUSTON, C. J. **Administração e liderança em enfermagem: teoria e prática**. 4. ed. São Paulo: Artmed, 2010.

COSTA JUNIOR, Heleno. **Qualidade e segurança em saúde: Os Caminhos da Melhoria Via Acreditação Internacional**. Doc Editora, 2015.

Referências complementares

CHIAVENATTO, I. **Gestão de pessoas**. 3. ed. Rio de Janeiro: Campus, 2008.

GIL, A. C. **Gestão de pessoas**. São Paulo: Atlas, 2009.

MALAGON, L.; MORERA, G.; LEVERDE, P. **Administração hospitalar**. 3 ed. Rio de Janeiro: Guanabara Koogan, 2009.

Disciplina: Fundamentos de Ginecologia, Obstetrícia e Neonatologia

Carga horária: 144h/a

Ementa

Contextualização das políticas de saúde voltadas ao feminino. Assistência integral no processo fisiológico de saúde da infância à menopausa. Caracterização das fases do desenvolvimento embrionário humano. Visão crítica e reflexiva sobre a saúde da mulher no seu ciclo evolutivo (mulher, gestante, parturiente, puérpera) em suas dimensões éticas, sociais, culturais, e de saúde.

Objetivo

Oportunizar conhecimentos para assistência de enfermagem a paciente em ginecologia, obstetrícia e neonatologia através da implementação das políticas de saúde, bem como o atendimento das necessidades básicas no período gestacional e do puerpério, em nível primário, secundário e terciário, visando à sistematização da assistência de enfermagem (SAE) na saúde da mulher, materno e neonatal.

Referências básicas

FREITAS, Fernando; et al. **Rotinas em Ginecologia**. 7.ed. Editora Artmed. Porto Alegre – RS, 2017.

PASSOS, Eduardo Pandolfi; et al. **Rotinas em Obstetrícia**. 7.ed. Editora Artmed. Porto Alegre – RS, 2017.

CARVALHO, Marcus Renato de. GOMES, Cristiane F. **Bases Científicas para amamentação**. 4.ed. Rio de Janeiro: Editora Guanabara Koogan, 2017.

REZENDE, Jorge. MONTENEGRO, Carlos Antônio Barbosa. **Obstetrícia fundamental**. 14.ed. Rio de Janeiro: Editora Guanabara Koogan, 2017.

ZUGAIB, Marcelo. **Obstetrícia**. 3.ed. Editora Manole. Barueri – SP, 2016.

RICCI, S. S. Enfermagem materno-neonatal e saúde da mulher. 3. Ed. Rio de Janeiro: Guanabara Koogan, 2015.

LOWDERMILK, D. T. *et al.* **Saúde da mulher e enfermagem obstétrica**. 10. ed. Rio de Janeiro: Elsevier, 2013.

MOORE, K. L.; PERSAUD, T. V. N. **Embriologia básica**. 7. ed. Rio de Janeiro:Elsevier, 2008.

MOORE, K. L.; PERSAUD, T. V. N. **Embriologia clínica**. 8. ed. Rio de Janeiro: Elsevier, 2008.

Referências complementares

LASMAR, Ricardo Bassil (Org.). **Tratado de Ginecologia**. Rio de Janeiro: Guanabara Koogan, 2017.

CHEEVER, Kerry H, BRUNNER, Lillian Sholtis, SUDDARTH, Doris Smith. Brunner & Suddarth: **Tratado de Enfermagem Médico-Cirúrgica**. 13. ed. Rio de Janeiro: Guanabara Koogan, 2015.

Disciplina: Cuidado Integral à criança e adolescente

Carga horária: 72 h/a

Ementa

Política Nacional de Atenção Integral à Saúde da Criança. Atenção integrada às doenças prevalentes na infância. Suporte Avançado de Vida em Pediatria. Cuidado centrado na família e na preservação dos direitos da criança e do adolescente.

Objetivo

Compreender a estruturação política do cuidado integral à saúde da criança no contexto do SUS. Conhecer, compreender e identificar os principais problemas de saúde de cada

uma das faixas etárias da infância e adolescência e os seus respectivos cuidados de enfermagem. Aplicar a Sistematização da Assistência de Enfermagem ao paciente pediátrico.

Referências básicas

HOCKENBERRY, M. J.; WINKELSTEIN, W. **Fundamentos de enfermagem pediátrica**. 8. ed. Rio de Janeiro: Elsevier, 2014.

Referências complementares

ESTATUTO da criança e do adolescente. 13. ed. São Paulo: Atlas, 2006. (Manual de legislação Atlas).

MARCONDES, E. et al. **Pediatria básica**. 9. ed. São Paulo: Sarvier, 2003.v 1.

MARCONDES, E. et al. **Pediatria básica**. 9. ed. São Paulo: Sarvier, 2003.v 2..

SOCIEDADE BRASILEIRA DE PEDIATRIA. **Tratado de pediatria**. Barueri: Manole, 2007. v 1.

SOCIEDADE BRASILEIRA DE PEDIATRIA. **Tratado de pediatria**. Barueri: Manole, 2007. v 2.

Disciplina: Processo de Cuidar: Paciente Crítico

Carga horária: 90h/a

Ementa: Aspectos organizacionais e gerenciais na assistência prestada ao paciente crítico em unidades hospitalares de alta complexidade: Terapias especializadas: assistência de enfermagem especializada ao paciente oncológico em tratamento com quimioterapia e radioterapia e paciente renal em hemodiálise e diálise peritoneal. Funcionamento organizacional e gerenciamento dos cuidados de enfermagem em unidade de terapia intensiva. Cuidados cirúrgicos: prática profissional, intervenções de enfermagem e ações de saúde no pré/trans/pós-operatório das cirurgias em geral. Controle de infecções hospitalares. Estrutura, organização e funcionamento do centro cirúrgico, centro de material e esterilização, unidade de recuperação pós-anestésica e unidade de internação cirúrgica. Urgência e emergência: princípios gerais dos primeiros socorros, atendimento crítico pré-hospitalar e em unidades de pronto atendimento, ações imediatas e assistenciais em situação de emergência e urgência.

Objetivo: capacitar o aluno para atuação no campo do gerenciamento e da assistência ao paciente crítico, direcionando aos aspectos de área organizacional, gerencial e clínica, contribuindo para o desenvolvimento da capacidade crítica e reflexiva ante os desafios de cuidar do paciente em alta complexidade.

Objetivos específicos:

- Proporcionar conhecimento teórico-prático de gerenciamento de setores de alta complexidade (unidade de tratamento intensivo, centro cirúrgico, centro de material de esterilização, sala de recuperação, emergência);

- Proporcionar conhecimento teórico-prático assistencial em setores de alta complexidade (unidade de tratamento intensivo, centro cirúrgico, sala de recuperação, centro de material de esterilização, emergência).

Referências básicas:

MORTON, P. G.; FONTAINE, D. K. Fundamentos dos cuidados críticos em enfermagem – uma abordagem holística. Rio de Janeiro: Guanabara Koogan, 2014.
SANTOS, M. N.; SOARES, O. M. Urgência e emergência na prática de enfermagem. Porto Alegre: Moriá, 2014. Vol. I e II.

URDEN, L. D.; STACY, K. M.; LOUGH, M. E. Cuidados intensivos de enfermagem. 6. ed. Rio de Janeiro: Elsevier, 2013.

Referências complementares:

INSTITUTO DE ASSISTÊNCIA MÉDICA AO SERVIDOR PÚBLICO ESTADUAL / HOSPITAL DO SERVIDOR PÚBLICO ESTADUAL / SERVIÇO DE EMERGÊNCIA DO HSP. Unidade de emergência: condutas em medicina de urgência. 2. ed. Rio de Janeiro: Atheneu, 2011. KNOBEL, E. Condutas no paciente grave. 3. ed. São Paulo: Atheneu, 2007.

ROTHROCK, J. C. Alexander: cuidados de enfermagem ao paciente cirúrgico. 13. ed. Rio de Janeiro: Elsevier, 2008.

Disciplina: Pesquisa em Enfermagem Baseada em Evidências

Carga horária: 54 h/a

Ementa: No ambiente atual da Prática Baseada em Evidência, cada enfermeiro pode engajar-se em uma ou mais atividades ao longo de sua carreira profissional através da participação em pesquisas. Para tanto o acadêmico necessita compreender o que é a pesquisa em enfermagem e para tanto o componente curricular irá descrever o que é essa prática, bem como, os passos para o desenvolvimento de uma pesquisa na área da saúde. Etapas da confecção de um projeto de pesquisa e trabalho de conclusão do curso. Plataforma brasil. Ética em pesquisa com seres humanos. Busca em base de dados. Redação científica.

Objetivo: Fornecer conhecimento para o acadêmico das bases teóricas sobre a pesquisa em enfermagem e sua relevância para o planejamento do cuidado e as diversas ações a que podem ser desenvolvidas com o indivíduo ou coletividade.

Objetivos específicos:

- Compreender por que a pesquisa é importante em enfermagem
- Discutir a necessidade da prática baseada em evidências
- Descrever tendências históricas amplas e rumos futuros da pesquisa em enfermagem
- Identificar fontes alternativas de dados para a prática da enfermagem
- Descrever as características principais dos paradigmas positivista e construtivista
- Comparar o método científico tradicional (pesquisa quantitativa) com os métodos construtivistas (pesquisa qualitativa)

- Identificar vários propósitos das pesquisas quantitativa e qualitativa
- Descrever metodologia de pesquisa

Referências básicas:

POLIT, Denise F.; BECK, Cheryl T. Fundamentos de pesquisa em enfermagem: avaliação de evidências para a prática da enfermagem. [Digite o Local da Editora]: Grupo A, 2019. 9788582714904. Disponível em: <https://integrada.minhabiblioteca.com.br/#/books/9788582714904/>. Acesso em: 24 mai. 2022.

FAINTUCH, Joel. Ética em Pesquisa: em Medicina, Ciências Humanas e da Saúde . [Digite o Local da Editora]: Editora Manole, 2021. 9786555761900. Disponível em: <https://integrada.minhabiblioteca.com.br/#/books/9786555761900/>. Acesso em: 24 mai. 2022.

LUNARDI, Adriana C. Manual de Pesquisa Clínica Aplicada à Saúde . [Digite o Local da Editora]: Editora Blucher, 2020. 9788521210153. Disponível em: <https://integrada.minhabiblioteca.com.br/#/books/9788521210153/>. Acesso em: 24 mai. 2022.

Referências complementares:

PAPA, Catarina; MAIO, Nicolau. Pesquisa Qualitativa na Atenção a Saúde . [Digite o Local da Editora]: Grupo A, 2011. 9788536318578. Disponível em: <https://integrada.minhabiblioteca.com.br/#/books/9788536318578/>. Acesso em: 24 mai. 2022.

UNIVERSIDADE DA REGIÃO DE JOINVILLE. Pró-Reitoria de Ensino. **Guia para apresentação de trabalhos acadêmicos**. 3. ed. Joinville: Editora Univille, 2007.

LAKATOS, Eva M. Metodologia do Trabalho Científico . [Digite o Local da Editora]: Grupo GEN, 2021. 9788597026559. Disponível em: <https://integrada.minhabiblioteca.com.br/#/books/9788597026559/>. Acesso em: 24 mai. 2022.

CRESWELL, John W.; CRESWELL, J D. Projeto de Pesquisa: Métodos Qualitativo, Quantitativo e Misto . [Digite o Local da Editora]: Grupo A, 2021. 9786581334192. Disponível em: <https://integrada.minhabiblioteca.com.br/#/books/9786581334192/>. Acesso em: 24 mai. 2022.

8º semestre

Disciplina: Gestão da Qualidade e da Segurança em Serviços de Saúde

Carga horária: 72 h/a

Ementa

Organização e funcionamento dos serviços de saúde. Avaliação econômica em saúde e

sua utilização na tomada de decisão. Gestão de suprimentos, gestão de manutenção e gestão de tecnologia de informação como métodos e sistemas de gestão e segurança. Indicadores de saúde. Gestão da qualidade e segurança. Planejamento Estratégico e programa de gestão de risco assistencial.

Objetivo

Planejar, organizar, controlar, inovar e exercer a gestão dos serviços de saúde e de enfermagem, utilizando de forma adequada os recursos humanos, físicos, materiais, de informação e de tecnologia a fim de garantir a qualidade e a segurança na assistência.

Referências básicas

KURCGANT, P. **Gerenciamento em enfermagem**. Rio de Janeiro: Guanabara Koogan, 2012.

MARQUIS, B. L.; HUSTON, C. J. **Administração e liderança em enfermagem: teoria e prática**. 4. ed. São Paulo: Artmed, 2010.

COSTA JUNIOR, Heleno. **Qualidade e segurança em saúde: Os Caminhos da Melhoria Via Acreditação Internacional**. Doc Editora, 2015.

Referências complementares

CHIAVENATTO, I. **Gestão de pessoas**. 3. ed. Rio de Janeiro: Campus, 2008.

GIL, A. C. **Gestão de pessoas**. São Paulo: Atlas, 2009.

MALAGON, L.; MORERA, G.; LEVERDE, P. **Administração hospitalar**. 3 ed. Rio de Janeiro: Guanabara Koogan, 2009.

Disciplina: Assistência aos Agravos em Ginecologia, Obstetrícia e Neonatologia

Carga horária: 162h/a

Ementa: Anormalidades da gestação, parto e puerpério. Assistência integral as intercorrências ginecológicas, obstétricas e neonatais. Políticas voltadas as alterações na saúde sexual e reprodutiva. Visão crítica e reflexiva sobre a atuação do enfermeiro no cenário das emergências ginecológicas, obstétricas e neonatais nos diferentes níveis de atenção.

Objetivo

Oportunizar conhecimentos para assistência de enfermagem vistas à identificação dos possíveis agravos a paciente no período gestacional, puerperal e ao neonato, em nível primário, secundário e terciário, visando à sistematização da assistência de enfermagem (SAE) na saúde da mulher, materno e neonatal.

Referências básicas

FREITAS, Fernando; et al. **Rotinas em Ginecologia**. 7.ed. Editora Artmed. Porto Alegre – RS, 2017.

PASSOS, Eduardo Pandolfi; et al. **Rotinas em Obstetrícia**. 7.ed. Editora Artmed. Porto Alegre – RS, 2017.

CARVALHO, Marcus Renato de. GOMES, Cristiane F. **Bases Científicas para amamentação**. 4.ed. Rio de Janeiro: Editora Guanabara Koogan, 2017.

REZENDE, Jorge. MONTENEGRO, Carlos Antônio Barbosa. **Obstetrícia fundamental**. 14.ed. Rio de Janeiro: Editora Guanabara Koogan, 2017.

ZUGAIB, Marcelo. **Obstetrícia**. 3.ed. Editora Manole. Barueri – SP, 2016.

RICCI, S. S. Enfermagem materno-neonatal e saúde da mulher. 3. Ed. Rio de Janeiro: Guanabara Koogan, 2015.

LOWDERMILK, D. T. *et al.* **Saúde da mulher e enfermagem obstétrica**. 10. ed. Rio de Janeiro: Elsevier, 2013.

Referências complementares

LASMAR, Ricardo Bassil (Org.). **Tratado de Ginecologia**. Rio de Janeiro: Guanabara Koogan, 2017.

CHEEVER, Kerry H, BRUNNER, Lillian Sholtis, SUDDARTH, Doris Smith. Brunner & Suddarth: **Tratado de Enfermagem Médico-Cirúrgica**. 13. ed. Rio de Janeiro: Guanabara Koogan, 2015.

Disciplina: TCC I - Trabalho de Conclusão de Curso I

Carga horária: 54 h/a

Ementa

Orientação conforme regulamento e de acordo com as normas para a elaboração do projeto de pesquisa, contendo tema, justificativa, problema, hipóteses, objetivos, revisão bibliográfica, método e/ou técnicas e cronograma. Encaminhamento do projeto para aprovação pelo comitê de ética.

Objetivo

Contribuir para o desenvolvimento da capacidade científica, crítico-reflexiva e criativa do aluno, articulando seu processo formativo. Assegurar a coerência no processo formativo do aluno, ampliando e consolidando os estágios, os estudos independentes e a iniciação científica, quando realizada.

Referências básicas

FACHIN, O. **Fundamentos de metodologia**. 4. ed. São Paulo: Saraiva, 2003.

MEDEIROS, J. B. **Redação científica: a prática de fichamentos, resumos, resenhas**. 7. ed. São Paulo: Atlas, 2005.

LAKATOS, E. M.; MARCONI, M. de A. **Fundamentos de metodologia científica**. 6. ed. São Paulo: Atlas, 2005

Referências complementares

ANDRADE, M. M. de. **Introdução à metodologia do trabalho científico: elaboração de trabalhos na graduação**. 9. ed. São Paulo: Atlas, 2009.

UNIVERSIDADE DA REGIÃO DE JOINVILLE. Pró-Reitoria de Ensino. **Guia para**

apresentação de trabalhos acadêmicos. 3. ed. Joinville: Editora Univille, 2007.
SEVERINI, A. J. **Metodologia do trabalho científico**. 23. ed. São Paulo: Cortez, 2007.

Disciplina: Processo de cuidar: criança e adolescente

Carga horária: 90h/a

Ementa

Assistência de enfermagem ao recém-nascido, lactente, criança e adolescente, no âmbito hospitalar e na atenção básica, fundamentada na sistematização da assistência em enfermagem. Extensão e práticas comunitárias como metodologia de ensino para a construção de conhecimento associado às vivências comunitárias.

Objetivo

Desenvolver a habilidade de avaliação clínica do paciente infante juvenil com a identificação das necessidades de saúde e implementação do cuidado integral. Praticar as intervenções no contexto das especificidades da enfermagem pediátrica, na Atenção Básica e na Atenção Hospitalar.

Referências básicas

HOCKENBERRY, M. J.; WINKELSTEIN, W. **Fundamentos de enfermagem pediátrica**. 8. ed. Rio de Janeiro: Elsevier, 2014.

Referências complementares

ESTATUTO da criança e do adolescente. 13. ed. São Paulo: Atlas, 2006. (Manual de legislação Atlas).

MARCONDES, E. et al. **Pediatria básica**. 9. ed. São Paulo: Sarvier, 2003.v 1.

MARCONDES, E. et al. **Pediatria básica**. 9. ed. São Paulo: Sarvier, 2003.v 2..

SOCIEDADE BRASILEIRA DE PEDIATRIA. **Tratado de pediatria**. Barueri: Manole, 2007. v 1.

SOCIEDADE BRASILEIRA DE PEDIATRIA. **Tratado de pediatria**. Barueri: Manole, 2007. v 2.

Disciplina: Práticas Avançadas na Assistência ao Paciente Crítico

Carga horária: 108h/a

Ementa: Técnicas e Procedimentos da Terapia Intensiva: Monitorização hemodinâmica invasiva (Pressão Venosa Central - PVC), Pressão Arterial Invasiva - PAI, Cateter Central de Inserção Periférica - PICC. Monitorização do paciente neurocrítico - Pressão Intracraniana (PIC), Monitorização da Pressão Intra-abdominal. Dialise e Hemodiálise. Plasmaférese. Ventilação Mecânica, gasometria, aspiração endotraqueal. Técnicas

avançadas no cuidado as lesões por pressão - LPP, Cateter arterial de pressão pulmonar - Swan-ganz, Balão-intraórtico (BIA) Marcapasso, Circulação extracorpórea (CEC), Oxigenação por membrana extracorpórea - ECMO. Cuidados cirúrgicos: prática profissional, intervenções de enfermagem e ações de saúde no pré/trans/pós-operatório das cirurgias em geral. Controle de infecções hospitalares. Estrutura, organização e funcionamento do centro cirúrgico, centro de material e esterilização, unidade de recuperação pós-anestésica e unidade de internação cirúrgica. Prática assistencial em unidade crítica.

Objetivo

Proporcionar subsídios teórico-prático aos alunos de forma a capacitá-los para atuação no campo do gerenciamento da assistência ao paciente crítico, enfocando aspectos referentes às áreas organizacional, gerencial e clínica, contribuindo para o desenvolvimento da capacidade crítica e reflexiva ante os desafios de cuidar do paciente em alta complexidade.

Referências básicas

MORTON, P. G.; FONTAINE, D. K. **Fundamentos dos cuidados críticos em enfermagem** – uma abordagem holística. Rio de Janeiro: Guanabara Koogan, 2014.
 SANTOS, M. N.; SOARES, O. M. **Urgência e emergência na prática de enfermagem**. Porto Alegre: Moriá, 2014. Vol. I e II.
 URDEN, L. D.; STACY, K. M.; LOUGH, M. E. **Cuidados intensivos de enfermagem**. 6. ed. Rio de Janeiro: Elsevier, 2013.

Referências complementares

INSTITUTO DE ASSISTÊNCIA MÉDICA AO SERVIDOR PÚBLICO ESTADUAL / HOSPITAL DO SERVIDOR PÚBLICO ESTADUAL / SERVIÇO DE EMERGÊNCIA DO HSP. **Unidade de emergência: condutas em medicina de urgência**. 2. ed. Rio de Janeiro: Atheneu, 2011.
 KNOBEL, E. **Condutas no paciente grave**. 3. ed. São Paulo: Atheneu, 2007.
 ROTHROCK, J. C. **Alexander: cuidados de enfermagem ao paciente cirúrgico**. 13. ed. Rio de Janeiro: Elsevier, 2008.
 TOMAZINI, E.A.S; TOBASE, L. **Urgências e Emergências em Enfermagem**. 1º ed. Guanabara Koogan, 2017.

9º semestre

Disciplina: Estágio Curricular Supervisionado Saúde Coletiva I

Carga horária: 180 h/a

Ementa

Assistência de enfermagem ao indivíduo, família e comunidade em saúde coletiva e saúde pública. Aspectos éticos e fundamentação teórica na assistência de enfermagem na comunidade. Instrumentalização para atuação nos programas do Ministério da Saúde. Conhecimento das diretrizes da Estratégia Saúde da Família e programas. Aprimoramento

da consulta de enfermagem dentro da saúde coletiva e gerenciamento da assistência de enfermagem em todo o ciclo vital, dentro das linhas do cuidado.

Objetivo

Proporcionar ao acadêmico experienciar e prestar a assistência de enfermagem na coletividade em diferentes situações no processo saúde-doença, desenvolvendo ações direcionadas aos programas de saúde do Ministério de Saúde. Proporcionar ao acadêmico o planejamento e gerenciamento da unidade de saúde.

Referências básicas

CAMPOS, G. W. S. *et al.* **Tratado de saúde coletiva**. São Paulo: Hucitec; Rio de Janeiro: Fiocruz, 2006.

SOUZA, D. M. M. de. **A prática diária na estratégia saúde da família**. Juiz de Fora: Universidade Federal de Juiz de Fora, 2011. 462 p.

GARCIA, M. L. B. **Manual de saúde da família**. Rio de Janeiro: Guanabara, 2015

Referências complementares

BERTOLI FILHO, C. **História da saúde pública no Brasil**. 5. ed. São Paulo: Ática, 2011.

DUNCAN, B. B.; SCHMIDT, M. I.; GIUGLIANI, E. R. J. **Medicina ambulatorial: condutas de atenção primária baseadas em evidências**. 3. ed. Porto Alegre: Artmed, 2004.

ROUQUAYROL, M. Z.; ALMEIDA FILHO, N. de. **Epidemiologia e saúde**. Rio de Janeiro: Medsi, 2003.

Disciplina: Estágio Curricular Supervisionado Hospitalar I

Carga horária: 180 h/a

Ementa

Estágios supervisionados em hospitais gerais e especializados do Sistema Único de Saúde (SUS). Planejamento, implementação, objetivo e avaliação da assistência e do serviço de enfermagem. Prática assistencial e integral no processo de cuidar o paciente hospitalizado em todo seu ciclo de vida.

Objetivo

Atuar no contexto dos serviços de enfermagem em unidades hospitalares e refletir sobre questões administrativas nas dimensões técnico-científicas, comportamentais e educacionais do mundo do trabalho na perspectiva da formação dos profissionais de enfermagem. Proporcionar ao acadêmico a prática da assistência sistematizada com embasamento técnico-científico ao indivíduo e à família em âmbito comunitário, ambulatorial e/ou hospitalar nas afecções médico-cirúrgicas nos aspectos preventivos, curativos, de reabilitação e de promoção à saúde.

Referências básicas

HOCKENBERRY, M. J.; WINKELSTEIN, W. **Fundamentos de enfermagem pediátrica**. 8. ed. Rio de Janeiro: Elsevier, 2014.

MORTON, P. G.; FONTAINE, D. K. Fundamentos dos cuidados críticos em enfermagem – uma abordagem holística. Rio de Janeiro: Guanabara Koogan, 2014.

SMELTZER, S. C.; BARE, B. G. **Brunner e Suddarth: tratado de enfermagem médico-cirúrgico**. 12. ed. Rio de Janeiro: Guanabara Koogan, 2011.

Referências complementares

GOLÇALVES, L. H. T.; TOURINHO, F. S. V. **Enfermagem no cuidado ao idoso hospitalizado**. Barueri: Manole, 2012.

RICCI, S. S. Enfermagem materno-neonatal e saúde da mulher. 3. ed. Rio de Janeiro: Guanabara Koogan, 2015.

SOUZA, A. B. G. **Unidade de terapia intensiva neonatal** – cuidados ao recém-nascido de médio e alto risco. Atheneu, 2015.

Disciplina: Estágio Curricular em Gerenciamento de Enfermagem I

Carga horária: 126 h/a

Ementa

Gerenciamento assistencial, de pessoal, material, e do cuidado de enfermagem e sua interdisciplinaridade. Capacitar o aluno para tomada de decisão, preparando-o para educação em saúde (paciente, familiar e equipe) e supervisão da equipe de enfermagem em uma unidade de internação hospitalar, relacionando-a como parte integrante da instituição de saúde.

Objetivo

Conhecer e acompanhar os componentes das políticas assistenciais, de recursos humanos, recursos materiais e planejamento em saúde na rede hospitalar. Conhecer a política de financiamento do setor saúde. Instrumentalizar o acadêmico para a tomada de decisões. Observar crítica e reflexivamente o processo administrativo da unidade, para planejar e implementar o programa de educação continuada com a equipe de enfermagem.

Referências básicas

KURCGANT, P. **Gerenciamento em enfermagem**. Rio de Janeiro: Guanabara Koogan, 2012.

MARQUIS, B. L.; HUSTON, C. J. **Administração e liderança em enfermagem: teoria e prática**. 4. ed. São Paulo: Artmed, 2010.

VECINA NETO, Gonzalo; MALIK, Ana Maria. **Gestão em Saúde**. 2.ed. Rio de Janeiro: Guanabara Koogan, 2016.

Referências complementares

CHIAVENATTO, I. **Gestão de pessoas**. 3. ed. Rio de Janeiro: Campus, 2008.

GIL, A. C. **Gestão de pessoas**. São Paulo: Atlas, 2009.

MALAGON, L.; MORERA, G.; LEVERDE, P. **Administração hospitalar**. 2. ed. Rio de Janeiro: Guanabara Koogan, 2003.

10º semestre

Disciplina: Estágio Curricular Supervisionado Saúde Coletiva II

Carga horária: 180 h/a

Ementa: Assistência de enfermagem ao indivíduo, família e comunidade em saúde coletiva e saúde pública. Aspectos éticos e fundamentação teórica na assistência de enfermagem na comunidade. Instrumentalização para atuação nos programas do Ministério da Saúde. Conhecimento das diretrizes da Estratégia Saúde da Família e programas. Aprimoramento da consulta de enfermagem dentro da saúde coletiva e gerenciamento da assistência de enfermagem em todo o ciclo vital, dentro das linhas do cuidado.

Objetivo

Proporcionar ao acadêmico experienciar e prestar a assistência de enfermagem na coletividade em diferentes situações no processo saúde-doença, desenvolvendo ações direcionadas aos programas de saúde do Ministério de Saúde. Proporcionar ao acadêmico o planejamento e gerenciamento da unidade de saúde.

Referências básicas

CAMPOS, G. W. S. *et al.* **Tratado de saúde coletiva**. São Paulo: Hucitec; Rio de Janeiro: Fiocruz, 2006.

SOUZA, D. M. M. de. **A prática diária na estratégia saúde da família**. Juiz de Fora: Universidade Federal de Juiz de Fora, 2011. 462 p.

GARCIA, M. L. B. **Manual de saúde da família**. Rio de Janeiro: Guanabara, 2015

Referências complementares

BERTOLI FILHO, C. **História da saúde pública no Brasil**. 5. ed. São Paulo: Ática, 2011.

DUNCAN, B. B.; SCHMIDT, M. I.; GIUGLIANI, E. R. J. **Medicina ambulatorial: condutas de atenção primária baseadas em evidências**. 3. ed. Porto Alegre: Artmed, 2004.

ROUQUAYROL, M. Z.; ALMEIDA FILHO, N. de. **Epidemiologia e saúde**. Rio de Janeiro: Medsi, 2003.

Disciplina: Estágio Curricular Supervisionado Hospitalar II

Carga horária: 180 h/a

Ementa

Estágios supervisionados em hospitais gerais e especializados do Sistema Único de Saúde (SUS). Planejamento, implementação, objetivo e avaliação da assistência e do serviço de enfermagem. Prática assistencial e integral no processo de cuidar o paciente hospitalizado em todo seu ciclo de vida.

Objetivo

Atuar no contexto dos serviços de enfermagem em unidades hospitalares e refletir sobre questões administrativas nas dimensões técnico-científicas, comportamentais e educacionais do mundo do trabalho na perspectiva da formação dos profissionais de enfermagem. Proporcionar ao acadêmico a prática da assistência sistematizada com embasamento técnico-científico ao indivíduo e à família em âmbito comunitário, ambulatorial e/ou hospitalar nas afecções médico-cirúrgicas nos aspectos preventivos, curativos, de reabilitação e de promoção à saúde.

Referências básicas

FREITAS, Fernando; et al. **Rotinas em Ginecologia**. 7.ed. Editora Artmed. Porto Alegre – RS, 2017.

PASSOS, Eduardo Pandolfi; et al. **Rotinas em Obstetrícia**. 7.ed. Editora Artmed. Porto Alegre – RS, 2017.

CARVALHO, Marcus Renato de. GOMES, Cristiane F. **Bases Científicas para amamentação**. 4.ed. Rio de Janeiro: Editora Guanabara Koogan, 2017.

Referências complementares

GOLÇALVES, L. H. T.; TOURINHO, F. S. V. **Enfermagem no cuidado ao idoso hospitalizado**. Barueri: Manole, 2012.

RICCI, S. S. **Enfermagem materno-neonatal e saúde da mulher**. 3. ed. Rio de Janeiro: Guanabara Koogan, 2015.

SOUZA, A. B. G. **Unidade de terapia intensiva neonatal – cuidados ao recém-nascido de médio e alto risco**. Atheneu, 2015.

Disciplina: Estágio Curricular em Gerenciamento de Enfermagem II

Carga horária: 126 h/a

Ementa

Gerenciamento assistencial, de pessoal, material, e do cuidado de enfermagem e sua interdisciplinaridade. Capacitar o aluno para tomada de decisão, preparando-o para educação em saúde (paciente, familiar e equipe) e supervisão da equipe de enfermagem em uma unidade de internação hospitalar, relacionando-a como parte integrante da instituição de saúde.

Objetivo

Conhecer e acompanhar os componentes das políticas assistenciais, de recursos humanos, recursos materiais e planejamento em saúde na rede hospitalar. Conhecer a política de financiamento do setor saúde. Instrumentalizar o acadêmico para a tomada de decisões. Observar crítica e reflexivamente o processo administrativo da unidade, para planejar e implementar o programa de educação continuada com a equipe de enfermagem.

Referências básicas

KURCGANT, P. **Gerenciamento em enfermagem**. Rio de Janeiro: Guanabara Koogan, 2012.

MARQUIS, B. L.; HUSTON, C. J. **Administração e liderança em enfermagem: teoria e prática**. 4. ed. São Paulo: Artmed, 2010.

VECINA NETO, Gonzalo; MALIK, Ana Maria. **Gestão em Saúde**. 2.ed. Rio de Janeiro: Guanabara Koogan, 2016.

Referências complementares

CHIAVENATTO, I. **Gestão de pessoas**. 3. ed. Rio de Janeiro: Campus, 2008.

GIL, A. C. **Gestão de pessoas**. São Paulo: Atlas, 2009.

MALAGON, L.; MORERA, G.; LEVERDE, P. **Administração hospitalar**. 2. ed. Rio de Janeiro: Guanabara Koogan, 2003.

Disciplina: Trabalho de Conclusão de Curso II

Carga horária: 72 h/a

Ementa

Orientação para a execução do projeto de pesquisa de acordo com o cronograma e conforme o regulamento. Finalização do trabalho, apresentando o resultado escrito em forma de artigo científico. Orientação para apresentação oral e a entrega ao departamento.

Objetivo

Proporcionar a oportunidade de demonstrar o grau de conhecimento adquirido, o aprofundamento do recorte temático, a sistematização das atividades e o ensaio teórico e/ou exposição dos resultados de uma pesquisa. Assegurar a coerência no processo formativo do aluno, ampliando e consolidando os estágios, os estudos independentes e a iniciação científica, quando realizada, e propiciar a realização de experiências preliminares de pesquisa e de extensão universitária, possibilitando condições de progressão acadêmico-profissional em nível de pós-graduação e/ou de inserção sociocomunitária.

Referências básicas

FACHIN, O. **Fundamentos de metodologia**. 4. ed. São Paulo: Saraiva, 2003.

MEDEIROS, J. B. **Redação científica: a prática de fichamentos, resumos, resenhas**. 7. ed. São Paulo: Atlas, 2005.

LAKATOS, E. M.; MARCONI, M. de A. **Fundamentos de metodologia científica**. 6. ed. São Paulo: Atlas, 2005.

Referências complementares

ANDRADE, M. M. de. **Introdução à metodologia do trabalho científico: elaboração de trabalhos na graduação**. 9. ed. São Paulo: Atlas, 2009.

UNIVERSIDADE DA REGIÃO DE JOINVILLE. Pró-Reitoria de Ensino. **Guia para apresentação de trabalhos acadêmicos**. 3. ed. Joinville: Editora Univille, 2007.

SEVERINI, A. J. **Metodologia do trabalho científico**. 23. ed. São Paulo: Cortez, 2007.

3.9.3 Integralização do curso

A integralização curricular do curso inclui a aprovação em disciplinas previstas na matriz curricular e atividades obrigatórias previstas neste PPC, conforme se detalha na sequência.

a) Trabalho de conclusão do curso

O componente curricular Trabalho de Conclusão de Curso (TCC) é regido pela resolução vigente na Univille, por dispositivos legais relativos ao tema, bem como por um regulamento específico do curso, que consta no anexo I deste PPC.

b) Atividades complementares

As atividades complementares integram a parte flexível do currículo e devem estar relacionadas com a área de formação. O seu cumprimento é indispensável para a integralização do curso e a obtenção do título.

O caráter das atividades complementares é a flexibilização dos currículos, de forma a incentivar o discente a expandir sua formação e ampliar o nível do conhecimento, favorecendo sua integração com o meio social.

A carga horária das atividades complementares não incluiu a carga horária prevista para o Estágio Curricular Supervisionado, bem como a ministrada nas disciplinas previstas na matriz curricular do curso. A carga horária de atividades complementares a ser integralizada pelo acadêmico está determinada neste PPC e atende às disposições legais pertinentes. Todas as atividades consideradas como complementares devem ser obrigatoriamente comprovadas por declarações ou certificações.

As atividades complementares são regidas pela Resolução vigente da Univille, por dispositivos legais relativos ao tema e por regulamento específico do curso, que consta no anexo II deste PPC.

c) Estágio Curricular Supervisionado

O Estágio Curricular Supervisionado (ECS) compreende as atividades de aprendizagem social, profissional e cultural proporcionadas ao estudante pela participação em situações reais de vida e de trabalho em seu meio, sendo realizado na comunidade em geral ou junto de pessoas jurídicas de direito público ou privado, sob responsabilidade e coordenação da instituição de ensino – Univille.

As atividades a serem desenvolvidas pelo estudante no campo de estágio deverão ser pertinentes aos objetivos do curso e ao perfil do egresso.

São objetivos do ECS:

- a. possibilitar ao aluno o contato com o ambiente de trabalho, por meio da prática de atividades técnicas e sociais, pré-profissionalizantes, sob supervisão adequada e obedecendo a normas específicas, sendo a sua realização condição obrigatória para a integralização curricular do curso;
- b. proporcionar ao estudante oportunidades de desenvolver suas atitudes, conhecimentos e habilidades, analisar situações e propor mudanças no ambiente organizacional;
- c. complementar o processo de ensino-aprendizagem por meio da conscientização das deficiências individuais e do incentivo à busca do aprimoramento pessoal e profissional;
- d. atenuar o impacto da passagem da vida acadêmica para a vida profissional, abrindo ao estudante mais oportunidades de conhecimento das organizações e da comunidade;
- e. facilitar o processo de atualização de conteúdos disciplinares, permitindo adequar aqueles de caráter profissionalizante às constantes inovações tecnológicas a que estão sujeitos;
- f. promover a integração entre Universidade/curso-empresa- comunidade.

O ECS compreende:

- a. opção por um campo de estágio pelo estudante;
- b. participação do estudante nas atividades desenvolvidas no campo de estágio;
- c. elaboração pelo estudante de um projeto de estágio a ser desenvolvido no campo de estágio;
- d. execução do estágio pelo estudante;
- e. acompanhamento do estágio pelo Escritório de Empregabilidade e Estágio da Univille;
- f. elaboração do Relatório de Estágio pelo estudante.

O ECS é regido pela resolução vigente na Univille, pelos dispositivos legais relativos ao tema e por um regulamento específico do curso, que se encontra no anexo III deste PPC.

d) Atividades práticas do curso de Enfermagem.

As atividades práticas incluem aulas de campo, atividades em laboratório e atividades extraclasse, conforme o PPC. Elas são previstas no Planejamento de Ensino e Aprendizagem (PEA), que é elaborado pelo professor da disciplina e aprovado pela coordenação do curso. Oportunizam a articulação entre teoria e prática, além de constituírem momentos de aproximação de estudantes e professores com a realidade.

As atividades práticas de enfermagem incluem aulas de campo, aulas práticas em instituições de saúde, atividades em laboratório, desenvolvendo atividade educacional que desenvolva habilidades técnicas presenciadas e experiências pelos estudantes na realidade, com expressão de comportamentos adquiridos em treinamentos ou instruções, com planejamento e acompanhamento didático pelo docente,

Tais atividades são previstas no Plano de Ensino e Aprendizagem (PEA) da disciplina, que é elaborado pelo professor e

aprovado pela Coordenação do Curso de Enfermagem, conforme as descrições do Regulamento de Atividades Práticas de Enfermagem que está em fase de análise do texto e será encaminhado para aprovação do Conselho Universitário até dezembro de 2018. Elas oportunizam a articulação entre teoria e prática, além de constituírem momentos de aproximação de estudantes e professores com a realidade.

3.9.4 Abordagem dos temas transversais: educação ambiental, educação das relações étnico-raciais e educação em direitos humanos

Componentes curriculares institucionais e sua relação com os temas transversais

O tratamento da educação ambiental, da educação das relações étnico-raciais e direitos humanos, no âmbito do curso, vai ocorrer pela oferta de disciplinas que abordam especificamente a temática de forma transversal e sob o entendimento de que são práticas sociais que interagem e se situam no campo dos direitos humanos e da cidadania.

Reforçam esse entendimento no tocante à educação ambiental os princípios enunciados no artigo 4.º da Lei n.º 9.795 de 27 de abril de 1999:

- I. o enfoque humanista, holístico, democrático e participativo;
- II. a concepção do meio ambiente em sua totalidade, considerando a interdependência entre o meio natural, o sócio-econômico e o cultural, sob o enfoque da sustentabilidade;
- III. o pluralismo de idéias e concepções pedagógicas, na perspectiva de inter, multi e transdisciplinaridade;
- IV. a vinculação entre a ética, a educação, o trabalho e as práticas sociais;
- V. a garantia de continuidade e permanência do processo educativo;
- VI. a permanente avaliação crítica do processo educativo;
- VII. a abordagem articulada das questões ambientais locais, regionais, nacionais e globais;

VIII. o reconhecimento e o respeito à pluralidade e à diversidade individual e cultural (BRASIL, 1999).

No que diz respeito à educação para as relações étnico-raciais, destaca-se o Parecer CNE/CP n.º 003 de 10 março de 2004 (BRASIL, 2004), com ênfase para os princípios que indicam:

- a) o reconhecimento da igualdade da pessoa humana como sujeito de direitos;
- b) a necessidade de superação da indiferença e da injustiça com que os negros e os povos indígenas vêm sendo tratados historicamente;
- c) a importância do diálogo na dinâmica da sociedade brasileira, essencialmente pluriétnica e que precisa ser justa e democrática;
- d) a necessidade de valorização da história e da cultura dos povos africanos e indígenas na construção histórica da sociedade brasileira;
- e) a indispensável implementação de atividades que expressem a conexão de objetivos, estratégias de ensino e atividades com a experiência de vida dos alunos e professores, valorizando aprendizagens vinculadas às relações entre negros, indígenas e brancos no conjunto da sociedade.

A Educação em Direitos Humanos, conforme Resolução n.º 1 de 30 de maio de 2012 do CNE, é entendida como um processo sistemático e multidimensional, orientador da formação integral dos sujeitos de direito. Portanto, além de propor momentos específicos para o estudo da temática, o PPC está fundamentado nos princípios:

- I. dignidade humana;
- II. igualdade de direitos;
- III. reconhecimento e valorização das diferenças e das diversidades;
- IV. laicidade do Estado;
- V. democracia na educação;
- VI. transversalidade, vivência e globalidade;
- VII. sustentabilidade socioambiental (BRASIL, 2012).

As principais estratégias para a inserção das temáticas compreendem a oferta de disciplinas e atividades transversais. No primeiro caso, estão inseridas:

a) Educação ambiental

Esta temática está vinculada aos componentes curriculares do **Núcleo IV de Desenvolvimento Profissional em Enfermagem do Curso de Enfermagem, estando abordado mais intensamente nas disciplinas** Epidemiologia e Vigilância em Saúde (2º ano) e na disciplina Saúde, Meio Ambiente e Biossegurança (3º ano).

b) Educação das relações étnico-raciais

Este tema é abordado de forma transversal nas disciplinas Humanidades em Saúde, Saúde Coletiva I, Educação em Saúde (1º ano) e Saúde Coletiva II (2º ano) estando estas disciplinas dentro do **Núcleo III de Educação em Saúde do Curso de Enfermagem da Univille.**

c) Educação em direitos humanos

Da mesma forma, o tema é também abordado de forma mais intensa nas disciplinas Contexto social e profissional da enfermagem (1º ano) e Bioética e Legislação (2º ano) **do Núcleo IV de Desenvolvimento Profissional em Enfermagem do Curso de Enfermagem da Univille**. E na disciplina Qualidade e gerenciamento na atenção em saúde (4º) englobada no **Núcleo:II Gestão do cuidado de enfermagem e dos serviços de enfermagem e saúde**.

As temáticas também serão discutidas de forma transversal, conforme explicitado nos dispositivos legais e normativos já citados, em outras disciplinas.

Os estudantes poderão participar de palestras, exposições e oficinas ofertadas pelos programas e projetos de extensão que abordam essas temáticas.

Dessa forma, os estudantes terão a oportunidade de vivenciar práticas que os levem a:

- estabelecer conexões entre a educação ambiental e a educação das relações étnico-raciais;
- compreender a dinâmica da sociedade brasileira atual, particularmente no que se refere aos direitos que conformam uma vida cidadã;
- sistematizar e construir sínteses e formas de intervenção com base nos assuntos estudados e nas experiências vividas.

3.9.5 Atividades extracurriculares

Além das atividades obrigatórias, os estudantes podem realizar outras atividades que propiciem o enriquecimento curricular:

1. Disciplinas extracurriculares

O acadêmico regularmente matriculado poderá requerer matrícula em disciplinas ofertadas em outros cursos de graduação da Univille, na forma de disciplina optativa, com vistas ao seu enriquecimento curricular.

São condições para o deferimento do requerimento:

- Oferta da disciplina em turma regular no período letivo em que o acadêmico está pleiteando a matrícula;
- Não ocorrer coincidência de horários entre a disciplina e as demais atividades didático-pedagógicas do curso em que o aluno está matriculado originalmente;
- Ter disponibilidade de vaga na turma/disciplina em que o aluno está requerendo matrícula;
- O aluno arcar com os custos da disciplina extracurricular.

O aluno poderá requerer matrícula em disciplina extracurricular de outros cursos de graduação da Univille, incluindo a disciplina de Libras. Para obter aprovação, deverá cumprir os requisitos previstos no regimento da Universidade. Caso obtenha aprovação, a disciplina será registrada como extracurricular no seu histórico. Em caso de reprovação, não haverá registro no histórico escolar, e o aluno também não estará obrigado a cursar a disciplina em regime de dependência.

A Univille também dispõe da plataforma “Espaço de Mobilidade Virtual no Ensino Superior (e-Movies)”, uma iniciativa liderada pela Organização Universitária Interamericana (OUI), com o objetivo de fornecer soluções que promovam a cooperação acadêmica internacional, da qual a Univille é membro. O acadêmico regularmente matriculado poderá requerer matrícula em disciplinas ofertadas por meio da plataforma e-Movies, na forma de disciplina optativa ou atividades extracurriculares.

São condições para o deferimento do requerimento:

- Oferta da disciplina em turma regular no período letivo em que o acadêmico está pleiteando a matrícula;
- Não ocorrer coincidência de horários entre a disciplina e as demais atividades didático-pedagógicas do curso em que o aluno está matriculado originalmente;
- Ter disponibilidade de vaga na turma/disciplina em que o aluno está requerendo matrícula.

Os detalhamentos sobre o funcionamento do e-Movies podem ser obtidos junto a Assessoria Internacional da Univille.

2. Estágio não obrigatório

Além do ECS, os estudantes podem realizar estágios não obrigatórios, os quais seguem a legislação e as regulamentações institucionais e são formalizados por meio de convênios estabelecidos entre a Universidade e as organizações e termos de compromisso de estágio entre o estudante, o campo de estágio e a Universidade. Esta oferece suporte aos estudantes por meio do Escritório de Empregabilidade e Estágio (EEE).

3.10 Metodologia de ensino-aprendizagem

A proposta metodológica para o processo de ensino-aprendizagem na Universidade aponta para um paradigma de educação que privilegie o papel e a importância do estudante, que deverá estar no centro do processo.

Essa proposta visa construir um ensino superior de qualidade, tendo como princípios:

- a mobilização e o desafio para o desenvolvimento de atitudes científicas e de autonomia;
- a pesquisa, o que pressupõe considerar o conhecimento como ferramenta de intervenção na realidade;
- a relação entre teoria e prática;

- a interdisciplinaridade, com o intuito de promover o diálogo entre as diferentes áreas do conhecimento na compreensão da realidade;
- o desenvolvimento de habilidades, conhecimento e atitudes de forma integrada;
- o uso das tecnologias de informação e comunicação como forma de potencializar a aprendizagem, contemplar as diferenças individuais e contribuir para a inserção no mundo digital.

Assim, diferentes estratégias viabilizam o processo de ensino-aprendizagem, como estudo de caso, estudo por problema, ensino por projetos, entre outras.

O Projeto Pedagógico do Curso Enfermagem do *Campus* Joinville adota os princípios da Política de Ensino da Univille e a concepção de inovação pedagógica e curricular que tem sido debatida na Instituição, operacionalizando-os pela adoção de estratégias ou metodologias de ensino e aprendizagem diversificadas, conforme demonstrado no quadro 7, respeitando os objetivos de aprendizagem de cada disciplina, as peculiaridades dos conteúdos a serem abordados e a autonomia docente. Entre as diferentes estratégias, é possível considerar:

Quadro 7 – Estratégias de ensino e aprendizagem no curso Enfermagem

N.º	Denominação	Descrição
1	Exposição dialogada	Exposição do conteúdo com participação dos estudantes. A estratégia pode partir de leitura de textos ou apresentação de situações-problema. Utilizam-se <i>software</i> de apresentação e computador conectado a projetor multimídia e à internet/Web.
2	Palestra	O professor pode convidar um profissional a proferir uma palestra sobre tema pertinente ao curso. Os estudantes podem ser solicitados a elaborar relatório ou responder questões sobre a palestra.
3	Estudo de texto	Exploração das ideias de um autor com base na leitura e análise do texto, gerando resumos ou resenhas.
4	Estudo dirigido	Estudo orientado de um texto com base em um roteiro ou questões de estudo propostas pelo professor.

5	Resolução de problemas	Apresentação de uma situação nova aos estudantes, que deverão proceder à análise do problema e propor uma solução. Na área de computação é comum o emprego dessa estratégia, sobretudo na resolução de problemas com apresentação de soluções algorítmicas e/ou computacionais.
6	Abordagem baseada porprojeto	Método sistemático de ensino-aprendizagem que envolve os académicos na obtenção de conhecimentos e habilidades por meio de um processo de investigação estruturado em torno de produtos e tarefas previamente planejadadas. Tem como premissas o ensino centrado no aluno e a aprendizagem colaborativa e participativa. Tem-se um produto tangível como resultado decorrente das atividades nessa modalidade.
7	Seminário	Atividade em grupo em que é apresentado um tema ou problema pelo professor e os estudantes devem formar grupos, levantar informações, discutir o tema/problema e apresentar um relatório com as conclusões.
8	Estudo de caso	Atividade em grupo em que o professor apresenta uma determinada situação real ou fictícia e os estudantes, individualmente ou em grupos, devem proceder à análise e indicar soluções às questões propostas na forma de um seminário ou de um relatório.
9	Aulas de laboratório	Emprega laboratórios de informática para a realização de uma série de atividades em diferentes disciplinas. Tais atividades incluem o treinamento/prática e aprimoramento do saber desenvolvido em sala de aula.
10	Pesquisa bibliográfica	Com base em um tema/problema apresentado pelo professor, os estudantes realizam, individualmente ou em grupos, pesquisa bibliográfica e elaboram relatório de pesquisa bibliográfica, que pode ser apresentado na forma de simpósio ou seminário.
11	Pesquisa de campo	Com base em um tema/problema apresentado pelo professor, os estudantes realizam, individualmente ou em grupos, pesquisa de campo e elaboram relatório da pesquisa, que pode ser apresentado na forma de simpósio ou seminário.
12	Saídas a campo	Os estudantes são levados a vivenciar a prática da aplicação dos conteúdos trabalhados em sala de

		aula.
13	Uso de <i>softwares</i>	Atividade individual ou em grupo na qual os estudantes são introduzidos ao uso de <i>softwares</i> de aplicação específica e, na maioria das vezes, técnica.

14	Projeto Colab	Laboratório colaborativo para o desenvolvimento das competências do século XXI. Integra atividades de ensino, pesquisa e extensão no âmbito de um laboratório colaborativo, a fim de desenvolver as habilidades e competências do século XXI entre um grupo de jovens, antes, durante e logo após a sua graduação na Univille, visando a uma experiência acadêmica diferenciada, bem como à inovação pedagógica. As palavras-chave do projeto são listadas como: integração ensino-pesquisa-extensão; laboratório colaborativo; inovação pedagógica.
----	---------------	------------------------------------------------------------------------------------------------------------------------------------------------------------------------------------------------------------------------------------------------------------------------------------------------------------------------------------------------------------------------------------------------------------------------------------------------------------------------------------------------------------------------------------------------------

Fonte: Coordenação do Curso de Enfermagem

3.11 Inovação pedagógica e curricular

A Universidade instituiu o Centro de Inovação Pedagógica (CIP) com a missão de promover a inovação pedagógica e curricular nos cursos da Univille por meio de ações relacionadas à organização didático-pedagógica dos projetos pedagógicos dos cursos, à profissionalização docente e à melhoria contínua da infraestrutura empregada no processo de ensino e aprendizagem (UNIVILLE, 2009).

A atuação do CIP está pautada nos seguintes princípios:

- a) A promoção da autonomia dos estudantes no que diz respeito ao seu processo de aprendizagem;
- b) A contínua profissionalização e construção da identidade docente;
- c) A melhoria continuada qualidade do processo de ensino e aprendizagem;
- d) A sustentabilidade dos cursos;
- e) A integração dos cursos por meio do compartilhamento de concepções educacionais, metodologias de ensino e aprendizagem e recursos didático-pedagógicos;
- f) A integração de suas ações com os processos de avaliação de cursos da Instituição;
- g) O alinhamento de suas ações ao PPI e ao PDI da Univille. O CIP tem como objetivo promover ações que contribuam para a inovação pedagógica e curricular dos cursos da Univille, atuando nos seguintes eixos:

h) Organização didático-pedagógica proposta e operacionalizada por meio do PPC;

i) Profissionalização docente que contemple concepções educacionais, metodologias de ensino e aprendizagem e recursos didático-pedagógicos conforme a perspectiva da inovação preconizada pelo PPI da Univille;

j) Melhoria e adequação da infraestrutura necessária à inovação nos processos de ensino e aprendizagem. Os serviços oferecidos pelo CIP compreendem:

k) Assessoramento às coordenações nos processos de criação de cursos e estruturação, reestruturação e alteração do PPC;

l) Assessoramento às coordenações nos processos de inovação pedagógica e curricular;

m) Planejamento, execução, acompanhamento e avaliação do Programa de Profissionalização Docente (PPD);

n) Planejamento, execução, acompanhamento e avaliação de projetos de assessoramento pedagógico aos docentes mediante demanda das coordenações de cursos;

o) Planejamento, execução, acompanhamento e avaliação de projetos de prospecção e implantação de tecnologias de informação e comunicação aplicáveis aos processos de ensino e aprendizagem presenciais, semipresenciais e a distância.

O público-alvo do CIP engloba os profissionais da educação e as coordenações dos cursos da Univille. (PDI UNIVILLE 2017/2021).

Na Univille a inovação pedagógica e curricular é compreendida como um procedimento de mudança planejado e passível de avaliação que leva a processos de ensino e aprendizagem centrados no estudante, mediados pelo professor e que apresentam as seguintes características:

a) Prática pedagógica planejada, cooperativa e reflexiva;

b) A mobilização e o desafio para o desenvolvimento de atitudes científicas e de autonomia com base na problematização da realidade e do conhecimento existente a seu respeito;

c) A pesquisa, o que pressupõe considerar o conhecimento como ferramenta de intervenção na realidade;

d) A relação entre teoria e prática;

- e) A interdisciplinaridade, com o intuito de promover o diálogo entre as diferentes áreas do conhecimento na compreensão da realidade;
- f) O desenvolvimento de habilidades, conhecimento e atitudes de maneira integrada;
- g) O uso das tecnologias de informação e comunicação como forma de potencializar a aprendizagem, contemplar as diferenças individuais e contribuir para a inserção no mundo digital;
- h) Avaliação sistemática da aprendizagem e que contemple tanto o aspecto formativo quanto o somativo do processo de ensino e aprendizagem;
- i) Comportamento ético e democrático de professores e estudantes.

Toda inovação deve ser resultado de uma mudança planejada e, como premissa, deve considerar questões que se refiram a sustentabilidade ambiental, social e financeira. Em relação a proposta de inovação pedagógica e curricular, para considerar tal premissa, foi criada uma equipe multidisciplinar, com foco em estudos de viabilidade econômica, financeira e *benchmarking* para dimensionar o impacto da inovação proposta pelos cursos de graduação da Instituição. Essa equipe multidisciplinar, em diálogo constante com as coordenações de área e de cursos, com a Diretoria Financeira da Instituição, Prós-Reitorias de Ensino, Pesquisa e Extensão e Reitoria, criou uma dinâmica de trabalho para analisar as propostas e a partir dessa análise, sugerir e assessorar a implantação de ações, tais como as listadas a seguir:

- Nova proposta de precificação, buscando maior flexibilização ao estudante;
- Análise e readequação da forma de cálculo dos custos diretos e indiretos relacionados ao curso;
- Readequação e redistribuição dos custos de operação entre os cursos da Instituição (espaços físicos, mão de obra, softwares, iluminação, compartilhamento de espaços físicos, entre outros);
- Análise dos diferenciais das principais instituições da região e do Brasil, correlacionando com o valor das mensalidades;
- Análise das dinâmicas e diferenciais empregadas pela IES para divulgação e atração de estudantes para o curso.

Com o trabalho realizado foi possível readequar o valor da mensalidade do curso, devido a revisão da forma de precificação, compartilhamento de Componentes Curriculares (CC) e virtualização de CC, além do processo de inovação curricular e pedagógica capitaneado pelo Centro de Inovação Pedagógica (CIP) em 2020, trazendo componentes comuns à área do curso, componentes alinhados com projetos e programas de extensão e componentes institucionais.

A inovação pedagógica e curricular é também um movimento que incentiva os Núcleos Docentes Estruturantes (NDEs) e colegiados dos cursos de graduação a refletir sobre os projetos pedagógicos e construir propostas de percurso formativo que possam atender às exigências do mundo contemporâneo, contemplando as recomendações legais tanto da própria universidade quanto dos órgãos reguladores do Ensino Superior no país.

A Coordenação do Curso em parceria com o Centro de Inovação Pedagógica, desenvolve atividades de articulação no que tange à inovação pedagógica de forma proeminente na condução de cursos de capacitação docente destinados especificamente ao seu corpo docente.

No decorrer de 2020, a Univille trabalhou de forma colaborativa a fim de promover a inovação pedagógica e curricular em seus cursos de graduação. Tal trabalho visa a implementação da inovação pedagógica e curricular a partir de 2021 nos cursos de graduação com o intuito de atender ao projeto estratégico 7.3 que trata de alterações curriculares para atualização dos cursos e a ações de aperfeiçoamento docente. Entre as diretrizes estabelecidas pelo processo estão os cinco eixos formativos institucionais que devem ser contemplados nos componentes curriculares para o desenvolvimento dos acadêmicos: ética e competências socioemocionais; cidadania, direitos humanos e justiça social; sustentabilidade e responsabilidade socioambiental; pensamento científico na abordagem e problematização da(s) realidade(s) e na proposição e construção de soluções; e inovação e empreendedorismo de base tecnológica, de negócios e social.

3.12 Flexibilização curricular

A flexibilização curricular pode ocorrer ao se efetivar o aproveitamento de estudos e experiências anteriores do estudante com base no artigo 41 da LDB n.º

9.394/1996, que, de maneira bastante ampla, dispõe: o conhecimento adquirido na educação profissional, inclusive no trabalho, poderá ser objeto de avaliação, reconhecimento e certificação para prosseguimento ou conclusão de estudos.

A sistemática de avaliação prevista pelo curso compreende estratégias como o exame de proficiência, que, segundo a Resolução do Cepe, se destina à avaliação de potencialidades, conhecimentos e experiência profissional anteriores do estudante, propiciando-lhe o avanço nos estudos, mediante comprovada demonstração do domínio do conteúdo e das habilidades e competências requeridas por disciplina do currículo do seu curso por meio de avaliação teórica, prática ou teórico-prática.

Além disso, por meio das abordagens de temas transversais e por meio das atividades extracurriculares, a Instituição proporá atividades que viabilizem a flexibilidade curricular.

No ano de 2020 a Univille estabeleceu diretrizes para matrícula de forma flexibilizada nos cursos de graduação. Tal flexibilização valerá a partir de 2021 e dará ao estudante a possibilidade de decidir se irá cursar todos os componentes curriculares que compõem o semestre ou, se preferir, poderá cursar os componentes curriculares referentes aos eixos institucionais e vivências de extensão em momento oportuno, desde que não ultrapassem o tempo de integralização do curso previsto no projeto pedagógico e as demais condições estabelecidas em resolução específica.

3.13 Procedimentos de avaliação dos processos de ensino e aprendizagem

A avaliação da aprendizagem é um ato necessário, que abriga em seu movimento uma crítica pedagógica, a qual inclui desempenho e posturas docentes e discentes, expressando abertura para redimensionar as suas ações em face do desempenho dos acadêmicos no decorrer do processo.

Essa concepção implica um processo contínuo, sistemático e transparente fundamentado nos princípios institucionais e no projeto pedagógico do curso, que delinea o perfil do egresso e solicita a avaliação de habilidades, conhecimentos e atitudes. Deve equilibrar aspectos quantitativos e qualitativos, além de favorecer a formação científica, profissional e cidadã do acadêmico, tanto no seu percurso individual quanto no coletivo.

A avaliação do desempenho acadêmico no curso é feita por unidade curricular e tem como critérios: a frequência; a avaliação da aprendizagem nos estudos, expressa em notas.

Para cada unidade curricular serão atribuídas 2 (duas) Médias Bimestrais (MB1 e MB2), devendo cada média ser composta por, no mínimo, 2 (duas) notas. A Média Final (MF) será a média aritmética simples das médias bimestrais (MB1 e MB2), apurada pela fórmula $MF = (MB1 + MB2)/2$;

O estudante que obtiver Média Final igual ou superior a 6 (seis) estará aprovado desde que obtenha frequência mínima de 75% da carga horária lecionada em cada unidade curricular com atividades presenciais e/ou síncronas mediadas.

Portanto, a aprovação do estudante em cada unidade curricular de cada período letivo dependerá do cumprimento, concomitantemente, das seguintes condições:

I- obtenção de frequência mínima de 75% da carga horária lecionada nas unidades curriculares;

II - obtenção na avaliação de aprendizagem de Média Final mínima de 6 (seis):

O acadêmico que não fizer avaliações parciais ou finais ou não apresentar trabalhos acadêmicos previstos nas datas fixadas poderá requerer segunda chamada em cinco dias úteis, quando o motivo da falta estiver previsto em lei ou houver outro motivo justificável.

A frequência da Unidade Curricular será apurada:

I – Nas unidades curriculares totalmente presenciais: por meio da presença, a cada aula ministrada registrada no Diário de Classe;

II – Nas unidades curriculares 50% presencial e 50% assíncrona: por meio da presença nas aulas presenciais, a cada aula ministrada registrada no Diário de Classe e pela entrega das atividades/avaliações nas aulas assíncronas;

III – Nas unidades curriculares 50% síncrona mediada e 50% assíncrona: por meio da presença nas aulas síncronas mediadas registradas no Diário de Classe e pela entrega das atividades/avaliações nas aulas assíncronas;

IV – Nas unidades curriculares totalmente assíncronas: por meio da entrega das atividades/avaliações nas aulas assíncronas registrada no ambiente virtual de aprendizagem.

Independentemente dos demais resultados obtidos, considerar-se-á reprovado o

acadêmico que não obtiver frequência de, no mínimo, 75% (setenta e cinco por cento) da carga horária lecionada em cada unidade curricular.

Nas unidades curriculares com carga horária parcial ou integral a distância, pelo menos uma das avaliações deverá:

I - Ser presencial;

II – Ter peso majoritário na composição da nota final da unidade curricular;

III – Incluir elementos discursivos que estimulem análise e síntese, com peso mínimo de 1/3 na avaliação ou realizar avaliação por meio de atividade prática.

Nos trabalhos de conclusão de curso ou estágio curricular supervisionado, poder-se-á exigir frequência superior ao fixado neste artigo, desde que previsto no respectivo Regulamento do Curso, aprovado pelo Conselho Universitário. Todas as provas e/ou trabalhos escritos devem ser devolvidos ao estudante depois de avaliados pelo professor.

A divulgação das notas é feita de acordo com o Calendário Acadêmico, disponível no *site* www.univille.br.

Outros detalhamentos da avaliação, como peso e periodicidade, serão especificados no Planejamento de Ensino e Aprendizagem (PEA), elaborado por cada professor quando do início do período letivo.

3.14 Apoio ao discente

As condições de atendimento ao discente decorrem principalmente de um dos objetivos do Planejamento Estratégico da Univille: expandir o acesso e favorecer a permanência do estudante na Instituição de modo sustentável. Esse objetivo é desdobrado na estratégia relativa à dimensão Sustentabilidade, que diz respeito a facilitar o acesso e a permanência do estudante. É com tal finalidade estratégica que

a Univille desenvolve ações, projetos e programas para o atendimento aos discentes, conforme descrito no PDI.

3.14.1 Central de Relacionamento com o Estudante

A Central de Relacionamento com o Estudante (CRE) é responsável por promover ações que busquem o desenvolvimento contínuo de um ambiente que favoreça a melhoria da qualidade das relações entre os estudantes e a Instituição,

além de oferecer oportunidades de desenvolvimento de habilidades e competências, de integração e de inserção profissional, visando ao sucesso acadêmico. Entre os serviços da CRE estão o atendimento pedagógico, psicológico, social, atividades de nivelamento (reforço em conteúdo de disciplinas exatas, língua portuguesa e química), divulgação de vagas, controle e acompanhamento dos vínculos de estágios, acompanhamento de estudantes com necessidades especiais e/ou deficiência, programas de bolsas de estudo, além de outros projetos a serem desenvolvidos em parcerias com as coordenações de cursos.

a) O atendimento psicológico é realizado por profissional habilitado e é oferecido gratuitamente mediante agendamento prévio. Para as orientações individuais são disponibilizadas de 3 a 5 sessões. São fornecidas ainda orientações para grupos, palestras ou conversas em sala de aula, dependendo da demanda dos cursos.

b) O atendimento pedagógico tem como foco a orientação nos casos de dificuldades de adaptação aos estudos, com a metodologia das disciplinas, a utilização do tempo, a organização pessoal, entre outras necessidades apresentadas pelos estudantes e que influenciam no seu desempenho acadêmico. Os atendimentos também são gratuitos e feitos por profissional habilitado.

c) No caso do atendimento social, os estudantes podem solicitar contato com a profissional disponível na CRE para orientações financeiras, de bolsas de estudo, quanto a dificuldades de integração na IES e dificuldades na renovação da matrícula por falta de recursos.

d) A CRE mantém relação direta com empresas e estudantes interessados em divulgar/realizar estágio. Para os estágios não obrigatórios, todas as empresas podem cadastrar suas vagas no Banco de Oportunidades Univille (BOU) e todos os estudantes da Univille podem cadastrar seu currículo e se candidatar para as vagas divulgadas. A partir da definição do estagiário pela empresa, os documentos específicos são elaborados, assinados e mantidos sob guarda do setor para eventuais consultas. Além disso, a regularização do estágio obrigatório por meio da emissão do termo de compromisso para os estudantes em fase final do curso também é efetuada pela CRE.

e) O acompanhamento dos estudantes com necessidades especiais e/ou deficiência é feita desde a realização da matrícula, em que os estudantes são orientados a apresentar um laudo médico que ateste a sua situação em termos de necessidades especiais. A entrega do laudo legitima o aluno a receber os atendimentos necessários à sua permanência. Visando auxiliar os estudantes, a CRE realiza o mapeamento deles, informando aos cursos quais as necessidades apresentadas, sejam elas voltadas à acessibilidade arquitetônica ou à pedagógica. A CRE também viabiliza a contratação de intérprete de Libras e monitores para acompanhar os estudantes em suas atividades, bem como efetiva ações de sensibilização da comunidade acadêmica. O acompanhamento dos estudantes pelo é contínuo, durante o período em que estiverem na Instituição. Como forma de avançar em suas ações afirmativas, a CRE conta com o Laboratório de Acessibilidade (Labas), que está equipado com tecnologias assistivas como impressora em braile e computadores com sintetizador de voz para auxiliar acadêmicos com deficiência visual. Além disso, há um escâner que transforma imagem em textos.

f) Os programas de bolsas são regidos por legislação própria e pelas regulamentações institucionais. A CRE é responsável por repassar as informações e orientações sobre esses programas e divulgá-los para a comunidade acadêmica por meio de fôlderes e cartazes, bem como por *e-mail* e no Portal da Univille.

Os programas de bolsas de estudo que a Univille disponibiliza para os estudantes serão detalhados num item mais à frente.

3.14.2 Central de Atendimento Acadêmico

A Central de Atendimento Acadêmico (CAA) é composta pelas áreas do registro acadêmico e financeiro, que contam com o apoio das equipes de atendimento presencial e telefônico.

Hierarquicamente a Pró-Reitoria de Ensino e a Diretoria Administrativa são responsáveis pela CAA, que tem como missão prestar serviços de qualidade, atuando com profissionalismo e eficiência nas atividades desenvolvidas, prezando pela excelência no atendimento e satisfação da comunidade universitária.

A CAA responde pelo serviço de expediente, registro e controle acadêmico dos cursos de graduação da Univille. Gerencia e executa os processos de matrícula e rematrícula, mantém dados e documentos acerca do desenvolvimento das atividades dos cursos, analisa e controla as informações acadêmicas e financeiras dos discentes e confecciona documentos sobre a situação acadêmica e financeira dos estudantes.

Além disso, responde pelo planejamento, organização, coordenação, execução e controle das atividades financeiras, da administração do fluxo de caixa, das contas a pagar, das contas a receber, da cobrança, do cadastro, dos contratos de prestação de serviços educacionais e da administração dos recursos financeiros e patrimoniais da Univille. É responsável pelos processos ligados aos créditos estudantis Pravalor e Credies e pelo cadastro de bolsas de estudo.

A CAA também busca a modernização dos processos e serviços oferecidos à comunidade acadêmica por meio da informatização, como: rematrícula *on-line*, agendamento *on-line* para solicitação de vaga, regularização financeira e matrícula de calouro. Fornece formulário *on-line* para a solicitação de colação de grau especial e solicitação de diploma. Disponibiliza pelo aplicativo Univille a oportunidade de os acadêmicos requererem *on-line* os mesmos serviços oferecidos presencialmente.

Todos os processos que a CAA executa são pautados no Estatuto e no Regimento da Univille, nas resoluções e instruções normativas, nos editais e regulamentos institucionais.

3.14.3 Programas de bolsa de estudo

Os programas de bolsas são regidos por legislação própria e pelas regulamentações institucionais. Além disso, a Instituição mantém uma Comissão de Acompanhamento e Fiscalização da concessão de bolsas de estudo. Conforme a legislação, a fiscalização do cumprimento dos critérios para a concessão, obtenção e manutenção de bolsas de estudo caberá a uma comissão, criada no âmbito de cada instituição de ensino superior, constituída pelos membros a seguir relacionados, que elegerão, entre si, o seu presidente para mandato de um ano:

- dois representantes da instituição de ensino superior, por ela indicados, para mandato de dois anos;
- três representantes da entidade representativa dos estudantes, por ela indicados, para mandato de um ano;
- um representante do Ministério Público Estadual, por ele indicado, para mandato de dois anos;
- dois representantes de entidades organizadas da sociedade civil, estabelecidas no município sede da respectiva instituição de ensino superior, eleitos em foro civil específico, para mandato de dois anos;
- um representante indicado pela Secretaria de Desenvolvimento Regional, com a aprovação do Conselho de Desenvolvimento Regional.

As informações e orientações sobre os programas de bolsas de estudo são divulgadas na comunidade acadêmica por meio de fôlderes e cartazes, bem como por *e-mail* e no Portal da Univille.

A Instituição mantém uma série de oportunidades de bolsas de estudo, conforme descrito a seguir:

I. Bolsas de estudo com base em análise socioeconômica

a) Programa de Bolsas de Estudo – Constituição do Estado de Santa Catarina (Uniedu)

- O que é: o processo de bolsa de estudo que engloba bolsas com recursos do Artigo 170 e Artigo 171 da Constituição do Estado de Santa

Catarina destina-se a estudantes dos cursos de graduação da Univille. São bolsas a partir de 25%, dependendo da condição socioeconômica apresentada e comprovada pelo estudante. Também possui a modalidade de Pesquisa e Extensão, que se destina a estudantes dos cursos de graduação interessados em desenvolver pesquisa ou participar de determinado programa ou projeto de extensão na Univille.

- **Contrapartida:** o acadêmico contemplado deve ler atentamente o edital, pois, para ter direito ao benefício, ele tem de participar de programas e projetos desenvolvidos pela Univille, apresentando um termo de adesão no início e um relatório de 20 horas a cada semestre, totalizando 40 horas.
- **Quando solicitar:** o prazo para estudantes requisitarem bolsa de estudo é especificado em edital. Geralmente acontece no início de cada ano. Para participar, os candidatos devem cadastrar-se no *site* www.uniedu.sed.sc.gov.br e posteriormente preencher o cadastro no portal da Univille.
- **Quem pode solicitar:** estudantes matriculados nos cursos de graduação da Univille.
- **Quem não pode solicitar:** estudantes que já concluíram ensino superior ou que pagam menos que 50% do valor do curso (base utilizada: Edital de Matrícula e Encargos Financeiros), sem considerar as dependências.

b) Programa Universidade para Todos, do governo federal (Prouni)

- O que é: programa federal de bolsas para universitários.
- Como solicitar: as inscrições para o Prouni poderão ser efetuadas no *site* do MEC (www.mec.gov.br) em período específico.
- Quem pode solicitar: para se inscrever no programa de concessão de bolsas, os candidatos devem ter realizado o Enem (Exame Nacional do Ensino Médio) em ano anterior, não ter diploma de curso superior e, ainda, atender a um dos seguintes critérios:
 - ter cursado o ensino médio completo em escola da rede pública;

- ter cursado o ensino médio completo em instituição privada, na condição de bolsista integral da respectiva instituição;
- ter cursado todo o ensino médio parcialmente em escola da rede pública e parcialmente em instituição privada, na condição de bolsista integral na instituição privada;
- ser portador de deficiência;
- ser professor da rede pública de ensino, no efetivo exercício do magistério da educação básica, e integrar o quadro de pessoal permanente da instituição pública.

O candidato deve ter conseguido nota mínima de 400 pontos no Enem, assim como ter alcançado nota superior a zero na redação desse exame. Informações podem ser obtidas na CAA ou por meio de formulário eletrônico no Portal do Ministério da Educação (www.mec.gov.br).

II. Bolsas de estudo por mérito

a) Programa Institucional de Bolsas de Extensão (Pibex)

- O que é: programa de bolsa de extensão com recursos da Univille. Destina-se a estudantes dos cursos de graduação, pós-graduação e mestrado interessados em participar de programas ou projetos de extensão da Univille.
- Quando solicitar: pode ser solicitado no final do ano (aproximadamente em outubro). De acordo com a necessidade dos programas e projetos de extensão, o professor coordenador do programa ou projeto pode realizar seleção para substituição dos bolsistas por meio de entrevista durante o ano.
- Quem pode solicitar: todos os alunos regularmente matriculados nos cursos de graduação, pós-graduação e mestrado da Univille.

b) Programa Institucional de Bolsas de Iniciação Científica (Pibic):

- O que é: o programa de bolsa de pesquisa com recursos do FAP destina-se a estudantes dos cursos de graduação, pós-graduação e

mestrado interessados em desenvolver pesquisa ou participar de determinado programa ou projeto de pesquisa na Univille.

- Quando solicitar: pode ser solicitado no final do ano (aproximadamente em outubro). De acordo com a necessidade dos programas e projetos de pesquisa, o professor coordenador do programa ou projeto pode realizar seleção para substituição dos bolsistas por meio de entrevista durante o ano.
- Quem pode solicitar: todos os alunos regularmente matriculados nos cursos de graduação, pós-graduação e mestrado da Univille.

c) Programa de Bolsas de Iniciação Científica do CNPq (Pibic/CNPq):

- O que é: programa de bolsa de iniciação científica com recursos do CNPq.
- Quando solicitar: pode ser solicitado de acordo com editais internos com base no cronograma do CNPq.
- Quem pode solicitar: todos os alunos regularmente matriculados nos cursos de graduação.

d) Programa de Bolsas de Iniciação Tecnológica do CNPq (Pibiti/CNPq):

- O que é: programa de bolsa de iniciação tecnológica com recursos do CNPq.
- Quando solicitar: pode ser solicitado de acordo com editais internos com base no cronograma do CNPq.
- Quem pode solicitar: todos os alunos regularmente matriculados nos cursos de graduação.

3.14.4 Crédito universitário

Além dos programas de bolsas, os estudantes podem contar com modalidades de crédito para seus estudos:

a) CredIES – Fundacred

- O que é: trata-se de um crédito universitário que permite o pagamento de apenas parte da mensalidade à instituição enquanto estuda. A restituição inicia-se após a data prevista para a formatura e é feita diretamente à Fundacred.
- Quando solicitar: estudantes podem contratar o crédito a qualquer momento do ano. No caso daqueles que ainda não estudam, é possível fazer uma consulta de pré-aprovação antes de se matricular ou dos vestibulares, pois o preenchimento da proposta é sem compromisso. As informações são obtidas no portal www.fundacred.org.br.
- Quem pode solicitar: estudantes veteranos e ingressantes matriculados nos cursos de graduação da Univille, condicionados aos critérios e limites estabelecidos pela Instituição.

b) Pravalor

- O que é: programa de crédito universitário privado que permite aos estudantes de graduação e de pós-graduação pagar seus estudos ao longo do tempo, de uma maneira mais leve.
- Quando solicitar: estudantes podem contratar o programa a qualquer momento do ano. No caso daqueles que ainda não estudam, é possível fazer uma consulta de pré-aprovação antes de se matricular ou dos vestibulares, pois o preenchimento da proposta é sem compromisso. As informações são obtidas no portal www.creditouniversitario.com.br.
- Quem pode solicitar: estudantes veteranos e ingressantes matriculados nos cursos de graduação da Univille.

3.14.5 Assessoria Internacional

A Univille criou a Assessoria Internacional com a missão de promover para estudantes e professores da Univille programas e projetos de internacionalização curricular (UNIVILLE, 2010).

O público-alvo da Assessoria Internacional são os estudantes e professores, compreendendo, conseqüentemente, coordenadores de curso nos processos. Essa assessoria está subordinada à Reitoria e é composta por um assessor com conhecimentos e vivência nas áreas da internacionalização e mobilidade e por técnicos administrativos responsáveis pela operacionalização das ações de mobilidade acadêmica.

O curso tem incentivado a participação de seus discentes em programas de intercâmbio ofertados pela Universidade. As ações efetivas passam pela socialização dos editais de intercâmbio, apoio dos discentes que têm interesse em participar dos programas por meio da elaboração dos documentos necessários para a inscrição, acompanhamento do aluno durante todo o intercâmbio e socialização das experiências dos discentes participantes nos eventos realizados pelo curso.

3.14.6 Diretório Central dos Estudantes e representação estudantil

O Diretório Central dos Estudantes (DCE) é a entidade representativa dos acadêmicos da Univille, cuja eleição se dá pelo voto direto dos alunos. O DCE é entidade autônoma, possui estatuto próprio e organiza atividades sociais, culturais, políticas e esportivas voltadas à comunidade estudantil. O DCE tem direito a voz e voto nos conselhos superiores da Furj/Univille, conforme disposto nas regulamentações institucionais.

De acordo com os estatutos e regimentos da Furj/Univille, a representação estudantil compõe 30% do colegiado dos cursos. Anualmente as turmas indicam um representante e um vice-representante de classe entre os estudantes regularmente matriculados na turma. Esses estudantes participam das reuniões do colegiado do curso com direito a voto. Além disso, a coordenação realiza entrevistas e reuniões com os representantes e vice-representantes com vistas a obter informações sobre

o andamento das atividades curriculares e informar as turmas sobre assuntos pertinentes à vida acadêmica.

3.14.7 Coordenação ou área

A coordenação do curso de graduação é o órgão executivo que coordena as atividades do curso de graduação. Suas ações incluem planejamento, organização, acompanhamento, controle e avaliação dos projetos e atividades de ensino, pesquisa e extensão no âmbito do curso. Para tanto, deve considerar a integração com os demais cursos do Comitê de Área e com a Instituição e estar em consonância com a legislação educacional, o PDI, as políticas, os estatutos, os regimentos e as regulamentações institucionais.

A Instituição está promovendo a integração dos cursos por áreas, com vistas a propiciar ações de melhoria contínua da qualidade. Cada área dispõe de atendimento aos estudantes por meio de uma equipe de auxiliares de ensino.

As coordenações de curso efetuam o atendimento a estudantes e grupos de estudantes. As demandas individuais e de grupo são analisadas e encaminhadas aos setores competentes. As situações relativas à gestão didático-pedagógica são discutidas, e os encaminhamentos são realizados por meio de reuniões administrativas e pedagógicas com o colegiado, o Núcleo Docente Estruturante (NDE), os professores de determinada turma ou ainda com os professores de forma individual. As decisões e as ações são balizadas pela legislação interna e externa, pelo Projeto Pedagógico do Curso e pela busca da melhoria contínua da qualidade e da sustentabilidade do curso.

3.14.8 Outros serviços oferecidos

Os estudantes dos cursos de graduação da Univille também têm acesso a outros serviços, conforme discriminado no quadro a seguir:

Quadro 8 – Serviços disponibilizados aos estudantes

Outros serviços disponibilizados aos estudantes	Descrição
Serviço de Psicologia	<p>O Serviço de Psicologia (SPsi) da Univille oferece:</p> <ul style="list-style-type: none"> atendimento clínico psicológico; serviço de psicologia educacional; serviço de psicologia organizacional e do trabalho; programas e projetos nas diversas áreas de aplicação da Psicologia. <p>O SPsi tem como público-alvo as comunidades interna e externa da Univille. Dispõe de um psicólogo responsável e conta com uma equipe formada por professores e estudantes da 5.ª série do curso de Psicologia da Univille</p>
Ouvidoria	<p>É um serviço de atendimento à comunidade interna e externa com atribuições de ouvir, registrar, acompanhar e encaminhar críticas e sugestões, em busca de uma solução. É acessível e direta, sem burocracia, e está à disposição da comunidade geral e universitária</p>
Centro de Atividades Físicas (CAF)	<p>É um programa de extensão institucional que tem por objetivo propiciar aos estudantes da Univille e à comunidade em geral a oportunidade de participar de atividades físicas e recreativas que contribuam para o desenvolvimento pessoal e profissional, valorizando o bem-estar físico e mental e a promoção da saúde e da qualidade de vida. Conta com uma infraestrutura que inclui piscina, academia de musculação, tatame, sala de ginástica, pista de atletismo. O CAF oferece turmas regulares em diversas modalidades esportivas e de saúde, incluindo musculação, ginástica e natação</p>
Serviços de reprografia	<p>O <i>Campus</i> Joinville da Univille conta com o fornecimento de serviços de reprografia por meio de empresa terceirizada. Essa estrutura é composta por: 1) centro de reprografia: localizado no Bloco B, que oferece serviços de fotocópia e encadernação nos turnos matutino, vespertino e noturno; 2) áreas de fotocópias: uma localizada no Bloco E, próximo ao CAF, e outra no prédio da Biblioteca Central, as quais fornecem serviço de fotocópia nos três turnos. O <i>Campus</i> São Bento Sul e as demais unidades da Univille também contam com fornecimento de serviços de reprografia por meio de empresa terceirizada</p>

<p>Serviços de alimentação</p>	<p>O <i>Campus</i> Joinville da Univille dispõe de serviços de alimentação por meio de empresas terceirizadas. Essa estrutura é composta por: 2 restaurantes, sendo um localizado ao lado da pista de atletismo que oferece serviço de almoço, janta e café (a partir das 16h), e outro no Centro de Convivência que oferece serviço de almoço.</p> <p>5 lanchonetes localizadas nos seguintes espaços do <i>Campus</i>: Bloco C, Bloco D, Bloco E, Academia e Coworking da Univille (UniCo). Os estabelecimentos fornecem serviço de lanchonete e cafeteria e funcionam nos três turnos. O <i>Campus</i> São Bento do Sul também conta com o fornecimento de serviços de alimentação por meio de uma lanchonete localizada no prédio principal do <i>campus</i></p>
<p>Serviços médicos e odontológicos</p>	<p>A instituição mantém convênio com empresa de atendimento de emergência, que disponibiliza ambulância e atendimento de paramédicos quando da ocorrência de situações graves e de encaminhamento a hospitais. O serviço de emergência prevê o atendimento em todos os <i>campi</i> e unidades da Univille. As clínicas odontológicas do curso de Odontologia funcionam no Bloco C do <i>Campus</i> Joinville e atendem a comunidade em sistema de agendamento de consultas. Os estudantes da Univille podem utilizar os serviços mediante triagem realizada pela coordenação das clínicas odontológicas</p>
<p>Serviços de assessoramento jurídico</p>	<p>Os cursos de Ciências Jurídicas da Univille, em Joinville e São Bento do Sul, mantêm escritórios de práticas jurídicas nos respectivos <i>campi</i>. Os escritórios atendem a comunidade em sistema de agendamento, e os estudantes da Univille utilizam os serviços mediante triagem realizada pelas coordenações dos escritórios</p>

Fonte: PDI 2022-2026 (UNIVILLE, 2022)

3.15 Gestão do curso e os processos de avaliação interna e externa

A Política de Avaliação Institucional da Univille tem por objetivo definir as diretrizes institucionais que orientam os processos de autoavaliação de atividades, processos, projetos e programas desenvolvidos pela Universidade e a gestão da participação da Instituição nos processos de avaliação externa promovidos pelos órgãos governamentais de avaliação, regulação e supervisão da educação.

Tal política considera os seguintes macroprocessos:

- a) Monitoramento do IGC;
- b) Autoavaliação institucional;
- c) Gestão da avaliação externa institucional;
- d) Gestão da autoavaliação de curso de graduação;
- e) Gestão da avaliação externa de curso de graduação;
- f) Gestão da autoavaliação de programas e cursos de pós-graduação;
- g) Gestão da avaliação externa de programas e cursos de pós-graduação;
- h) Avaliação contínua do desempenho docente;
- i) Gestão da participação e dos resultados do Enade.

As diretrizes gerais a serem observadas nos macroprocessos da Avaliação Institucional são: integração com ensino, pesquisa e extensão; indissociabilidade entre ensino, pesquisa e extensão; representatividade e participação; qualidade; transparência; legalidade; acompanhamento; comunicação; imparcialidade; equidade; melhoria contínua.

A gestão da autoavaliação de curso de graduação tem por objetivo obter nas coordenações um relatório que sintetize os resultados do processo auto avaliativo. Esse relatório visa promover a reflexão e a discussão sobre a qualidade percebida e identificada pelos instrumentos de avaliação, bem como estimular o NDE a analisar os resultados e propor ações que visem à melhoria do curso. Tais ações devem ser apresentadas no Relatório de Autoavaliação do Curso, o qual subsidia a gestão do curso e alimenta o processo de autoavaliação institucional, de responsabilidade da Comissão Própria de Avaliação (CPA).

A gestão da avaliação externa de curso de graduação tem por objetivo viabilizar as providências necessárias para a realização do processo de reconhecimento ou renovação de reconhecimento de curso de graduação. A Pró-Reitoria de Ensino (Proen) é responsável pelo processo, e a sua operacionalização cabe às coordenações de cursos de graduação, com o assessoramento da Proen. O processo abrange definição, planejamento, execução e acompanhamento das providências necessárias para o reconhecimento e a renovação do reconhecimento dos cursos, o que engloba a articulação com demais instâncias institucionais, considerando a legislação e os instrumentos de avaliação vigentes. Inicialmente é realizada a adequação do PPC, o qual deve ser discutido e aprovado no colegiado e nos conselhos. Em seguida, o PPC é postado no sistema e-MEC e, no caso de ter diligências, estas devem ser respondidas, a fim de obter o despacho saneador e o agendamento das visitas *in loco*. Com o agendamento da visita, ocorre a preparação dos documentos solicitados pela comissão, bem como a preparação para a reunião com dirigentes, CPA, docentes, membros do NDE e discentes. Ao final da visita de avaliação *in loco*, recebe-se a devolutiva dos avaliadores e realiza-se, no sistema e-MEC, a avaliação da comissão designada para visita na instituição. Ao receber o relatório da avaliação *in loco*, este é encaminhado à Proen, à gestão institucional, ao coordenador do curso e à Assessoria de Planejamento e Avaliação Institucional, os quais avaliam e decidem pela homologação ou impugnação do relatório. O NDE e o colegiado do curso analisam os dados do relatório, realizam a autoavaliação e preparam um plano de ação de melhorias, o qual é encaminhado à CPA. A Proen monitora a divulgação da portaria de renovação ou reconhecimento do curso.

Observe-se que a atual legislação baseia a renovação de reconhecimento nos resultados obtidos no ciclo avaliativo trienal, considerando que os cursos com CPC inferior a 3 devem obrigatoriamente protocolar avaliação *in loco*, e os que alcançaram CPC igual ou superior a 3 podem solicitar a confirmação do conceito, ficando dispensados da visita de avaliação *in loco*.

A gestão institucional criou o Programa de Desenvolvimento Gerencial (PDG), que é um processo de autodesenvolvimento e integra as ações do Planejamento Estratégico Institucional/Programa de Desenvolvimento Institucional (PEI/PDI). Tem como objetivo contribuir para a profissionalização da gestão e a formação de novas lideranças.

Segue a relação dos encontros realizados nos últimos três anos, todos com duração de três horas:

4/2/2016 – Projeto Pedagógico de Curso e reconhecimento e renovação de reconhecimento de curso

18/2/2016 – Metodologias ativas e implantação do modelo de ensino

15/3/2016 – Ambiente interno e externo: análise SWOT

16/3/2016 – Ambiente interno e externo: SWOT cruzada

17/3/2016 – Definição dos objetivos estratégicos

5/5/2016 – Definição dos objetivos estratégicos

15/5/2016 – Planejamento orçamentário

2/6/2016 – Sustentabilidade e responsabilidade socioambiental

16/6/2016 – Concepção estratégica: missão, visão, valores e objetivos estratégicos

8/9/2016 – Concepção estratégica: missão, visão, valores e objetivos estratégicos

22/9/2016 – Revisão das políticas institucionais **2/2/2017**

– Papel estratégico da coordenação de curso **16/3/2017**

– Implementação das estratégias

25/5/2017 – Gestão estratégica de questões legais e gestão estratégica por indicadores

24/8/2017 – *Workshop* para credenciamento institucional, reconhecimento e renovação de reconhecimento dos cursos de graduação

26/10/2017 – Implementação das estratégias – definição de metas e indicadores

8/2/2018 – Gestão do Projeto Pedagógico: os papéis dos colegiados, da coordenação e do Núcleo Docente Estruturante (NDE)

15/2/2018 – Gestão da avaliação externa e da autoavaliação dos cursos

06/02/2019 - Gestão estratégica do corpo docente – Uso do sistema Stela Experta

07/02/2019 - Apresentação sobre estudos do mercado educacional

02/05/2019 - SINAES, ENADE, CPA e Autoavaliação

Durante alguns dos encontros são realizadas dinâmicas em grupo, tendo como desafio os problemas do cotidiano da gestão. O objetivo é estimular os participantes a apontar soluções para as questões, fazendo uma conexão com temas relacionados a indicadores e instrumentos da gestão institucional e aos objetivos estratégicos estabelecidos no PEI/PDI.

Quanto à gestão da participação no Enade, a Proen, os coordenadores dos cursos e a Assessoria de Planejamento e Avaliação Institucional fazem o acompanhamento da inscrição do acadêmico e auxiliam no preenchimento dos quesitos no tocante às necessidades especiais na realização da prova. Ainda se faz o monitoramento quanto ao local de prova e dos alunos que não compareceram, a fim de acompanhar os pedidos de dispensa. No que se refere à gestão dos resultados do Enade, de posse dos relatórios sínteses e relatórios de cursos, a Assessoria de Planejamento e Avaliação Institucional produz um relatório de curso que é disponibilizado aos coordenadores, membros do NDE e colegiados para que possam realizar a autoavaliação do curso. Ainda, a cada ano, a Gestão Institucional, por intermédio da Assessoria de Planejamento e Avaliação Institucional, promove encontros com os coordenadores e NDEs com o intuito de discutir e planejar o plano de ação para a melhoria do desempenho do curso. É considerada para a condução desse processo a análise dos seguintes documentos: o relatório síntese e de curso do Enade; o relatório de avaliação externa do curso feita pelo MEC; a autoavaliação institucional, nesse item considerando principalmente a avaliação contínua de desempenho docente; registros de reuniões feitas com professores e estudantes. Após a conclusão desse processo, o NDE estrutura um relatório de autoavaliação e um plano de ação com o propósito de implementar ações necessárias para a melhoria contínua da qualidade do curso. Esse relatório e o plano de ação devem ser encaminhados à CPA, que, por meio do relatório de autoavaliação institucional, divulga para a comunidade acadêmica para que ela se aproprie das ações necessárias para tal melhoria e assim contribua para tanto conforme a função que cada um exerce.

A coordenação do curso Enfermagem realiza, no início dos trabalhos anuais, sua reunião de planejamento pedagógico e administrativo. Essa reunião engloba todo o corpo docente, e ações que foram tomadas no ano anterior são avaliadas e discutidas. As discussões fundamentam o planejamento, que é proposto pela maioria dos professores do curso nessas ocasiões, e as definições estabelecidas servem como fator orientador do NDE e da coordenação do curso na tomada de decisões para o ano em andamento. Questões pedagógicas, planejamento administrativo financeiro do curso e possíveis alterações de curso são debatidos e

determinados pelo colegiado. Nas reuniões de planejamento são avaliadas as ações pedagógicas para o Enade e sua repercussão prática no desempenho dos alunos.

Em 2017, a última participação do curso, efetuaram-se alguns trabalhos relacionados a conteúdo com os alunos, principalmente na formação geral, por meio de palestras e aulas especiais em horários alternativos, para atualização de conteúdo e para demonstrar a importância dessa avaliação aos alunos e ao curso. Também são realizadas reuniões pedagógicas com os alunos e com os professores, com o objetivo de fomentar a reflexão e a discussão da prática docente, além de suscitar questões capazes de promover ações que contribuam diretamente para a qualidade da educação. Ainda são viabilizadas discussões sistemáticas com o NDE, visando à contínua promoção de sua qualidade, por intermédio da consolidação e atualização do Projeto Pedagógico do Curso. Dessas discussões foram desenvolvidas algumas ações, como um questionário aplicado aos alunos para medir a satisfação e o conhecimento do curso, atualização de ementas de disciplinas, estudo de disciplinas para a modalidade semipresencial, acompanhamento da frequência dos alunos, estudo sobre a avaliação institucional, em que participam todos os alunos e docentes do curso. Na gestão do curso, o coordenador, além de considerar a autoavaliação institucional e as avaliações externas, também realiza reuniões com os docentes sobre o desempenho de cada um, acompanha a execução dos Planejamentos de Ensino e Aprendizagem, promove reuniões com os representantes de turma, acompanha, pelo Software de Gestão TOTVS, a evasão, faltas, inadimplência, geolocalização, ociosidade, tendência de evasão, financeiro, custeio detalhado, margem de contribuição do curso e receita líquida.

3.16 Atividades de tutoria

O Estatuto, o Regimento, o PDI 2022-2026 e a Resolução do Conselho Universitário (CONSUN) n. 04/16 da Univille preveem que todos os cursos presenciais de graduação ofereçam até 20% da carga horária total do curso por meio de disciplinas em que se incluam métodos e práticas de ensino-aprendizagem que incorporem o uso integrado de tecnologias de informação e comunicação para a

realização dos objetivos pedagógicos. Este aspecto da organização didático pedagógica dos cursos de graduação presenciais da Univille está em conformidade com a Portaria Ministerial nº 1.134, de 10 de outubro de 2016. Na Univille, a oferta de tais disciplinas/componentes curriculares é denominada de “modalidade semipresencial”. A implantação da “modalidade semipresencial” na Univille é um dos projetos do Planejamento Estratégico Institucional (PEI), incluído no PDI 2017-2021 e aprovado pelo Conselho Universitário. A execução do projeto estratégico de implantação da “modalidade semipresencial” teve início em 2017, sendo coordenada pela UnEaD e supervisionada pela Pró-Reitoria de Ensino. A implantação segue o “Plano de Gestão da Modalidade Semipresencial” e está sendo realizada de forma gradual, isto é, em 2017 foram implantadas as disciplinas semipresenciais das 1ª séries, em 2018 as das 2ª séries, e assim sucessivamente.

O “modelo institucional para a modalidade semipresencial” na Univille prevê disciplinas semipresenciais onde o percentual de carga horária presencial e o percentual de carga horária online é previsto no Projeto Pedagógico do Curso, havendo a possibilidade de disciplinas com carga online de 100%, 50% e 25%.

Observe-se que no horário semanal de aulas da turma, há a previsão do horário das atividades da disciplina semipresencial. Considerando o cronograma da disciplina, neste horário semanal o professor realiza as atividades presenciais e, nos dias em que há atividades online, o docente desenvolve a tutoria online contando com a infraestrutura da Universidade, em especial a sala de tutoria da UnEaD. Nas disciplinas em que além do docente há tutores, a tutoria online também será desenvolvida pelos tutores no horário previsto semanalmente para a disciplina, na sala de tutoria da UnEaD. Os tutores contratados pela Univille dispõem de formação na área das disciplinas em que irão atuar e possuem, no mínimo, pós-graduação. Além disso, os tutores participam de formação básica de 40 horas antes de iniciarem sua atuação. A cada dois anos, eles também deverão participar de formação continuada de, no mínimo, 20 horas, dentro do Programa de Profissionalização Docente, oferecido pelo Centro de Inovação Pedagógica da Univille (CIP).

No âmbito de cada disciplina, a Assessoria de Planejamento e Avaliação e a UnEaD realizam a avaliação anual trimestral de todas as disciplinas semipresenciais aplicando junto aos estudantes e professores um formulário em que são avaliados o desempenho docente, o material didático, a infraestrutura e a tutoria.

Os resultados são foram analisados pela Pró-Reitoria de Ensino e pela UnEaD propiciando subsídios para o aperfeiçoamento da oferta do semipresenciais da educação a distância nas disciplinas implantadas e naquelas previstas para 2018. Além disso, há o acompanhamento contínuo das disciplinas por parte da UnEaD, por meio de reuniões com as turmas, professores e coordenadores de curso, com o intuito de monitorar a implantação da modalidade e atuar na melhoria da infraestrutura, em especial a de Tecnologia da Informação e do Ambiente Virtual de Aprendizagem.

3.17 Conhecimento, habilidades e atitudes necessárias às atividades de tutoria

Os tutores da Univille apoiam estudantes e professores em atividades de ensino e aprendizagem que ocorrem *online* ou presencialmente, durante o desenvolvimento curricular das disciplinas. Tais profissionais são considerados estratégicos para a aproximação pedagógica entre estudantes e docentes, uma vez que, em seus trabalhos, geram conexões e interatividade, facilitam a obtenção de informações, monitoram, mediam, orientam e contribuem para o bom andamento dos trabalhos/atividades realizados nas disciplinas.

O corpo tutorial da universidade conta com aprofundado conhecimento em tecnologias digitais, possuindo habilidades não apenas para gerenciar as ferramentas do Ambiente Virtual de Aprendizagem da Instituição (AVA), mas também para operar e orientar professores e estudantes em relação ao funcionamento de repositórios digitais que abrigam livros e artigos *on line* (SciELO, EBSCO, etc.), além de redes sociais voltadas ao compartilhamento de conteúdos audiovisuais (YouTube, Vimeo, entre outras).

Um ponto a ser destacado é que a equipe de gestão da Unidade de Educação a Distância (UnEaD) realiza reuniões periódicas com os tutores com a intenção de monitorar suas necessidades de aprendizagem, bem como de atividades de formação profissional. Também nessa direção cumpre dizer que, ao longo de 2019, os tutores passaram por Avaliação de Desempenho, por meio de um instrumento avaliativo padronizado, que foi respondido pelos estudantes das disciplinas que eles

monitoram. Os resultados dessa avaliação, somados à sistematização das discussões daquelas reuniões, serão utilizados para direcionar novas necessidades de formação continuada a serem ofertadas aos tutores da Univille.

De maneira pontual, os tutores desempenham suas atividades profissionais conforme apresentado a seguir. Tais atribuições encontram-se registradas em diferentes documentos institucionais, em especial na Resolução 04/16/CONSUN e no Plano de Gestão da Educação a Distância da Univille.

Atribuições dos tutores da Univille: Monitorar os acessos ao AVA feitos pelos estudantes; Monitorar a realização das atividades obrigatórias pelos estudantes, considerando os prazos previstos no cronograma; Monitorar a realização das avaliações *online* de aprendizagem pelos estudantes, considerando os prazos previstos no cronograma; Verificar a realização de correção das avaliações de aprendizagem, realizadas *online* pelos estudantes (via AVA); Esclarecer dúvidas pontuais dos estudantes a respeito do lançamento efetuado pelos docentes das notas de avaliações *online* efetuadas pelos estudantes (AVA); Manter contato com os estudantes ao longo das semanas para incentivar a realização das atividades e avaliações *online* de aprendizagem considerando os prazos previstos no cronograma; Manter contato com os estudantes ao longo das semanas para que, no caso de não realizarem as atividades e avaliações *online* de aprendizagem, sejam orientados a realizarem tais atividades e avaliações substitutivas ou em segunda chamada; Monitorar o desempenho dos estudantes verificando os acessos que fazem ao ambiente, a realização das atividades e os resultados que eles obtêm nas avaliações *online* para identificar indícios de dificuldades dos estudantes; Manter contato com os estudantes que apresentam indícios de dificuldades para promover atividades de reforço e recuperação; Manter contato com os estudantes que não realizaram a avaliação presencial de aprendizagem para que realizem a segunda chamada; Manter contato com os estudantes que não realizaram a avaliação da disciplina dentro do prazo para orientá-los a realizarem; Encaminhar e monitorar a solicitação de solução de problemas no AVA e nas TICs junto à UnEaD; Contribuir para a aplicação da avaliação presencial de aprendizagem na Univille.

Juntamente com a avaliação dos docentes os tutores também são avaliados cada qual com instrumentos próprios.

Os professores são avaliados periodicamente por intermédio da Avaliação Contínua do Desempenho Docente, que tem por objetivo oferecer dados referentes ao desempenho docente com base na percepção do estudante e, com isso, estimular a reflexão do professor sobre sua atuação, incentivando-o a avançar no seu desenvolvimento profissional.

A Assessoria de Planejamento e Avaliação Institucionais é responsável pela promoção trimestral da coleta e análise de dados, bem como pela emissão de relatórios que são encaminhados ao professor, ao coordenador de curso e à Reitoria. Com base nos resultados, o Centro de Inovação Pedagógica e as coordenações desenvolvem ações relativas ao Programa de Profissionalização Docente.

As questões integrantes dessa avaliação fazem referência às competências docentes previstas no Projeto Pedagógico Institucional (PPI). Considera-se que os resultados obtidos por meio do instrumento se revelam úteis para que os professores revisem suas práticas docentes, adotem novas estratégias, avaliem seu relacionamento com as turmas e atentem para a profissionalização permanente. Os resultados também constituem subsídio para que Reitoria, Pró-Reitorias e coordenações de cursos tenham mais elementos para gerir as atividades acadêmicas

3.18 Tecnologias de informação e comunicação no processo de ensino e aprendizagem

A proposta metodológica para o processo de ensino e aprendizagem na Universidade aponta para um paradigma de educação que privilegia o papel central do estudante e a mediação e facilitação pelo professor. Essa proposta contempla o emprego de materiais didático-pedagógicos e tecnologia educacional que inclui recursos oferecidos pela tecnologia de informação e comunicação (TIC).

A Univille disponibiliza aos estudantes e profissionais da educação uma infraestrutura de TIC composta por servidores que hospedam os sistemas de informação da Instituição, redes de computadores no âmbito da Universidade, laboratórios de informática e conexão à internet/Web por meio de cabo e *wi-fi*, atualmente instalados em todas as salas de aula. A Universidade mantém contratos

com empresas terceirizadas que fornecem serviços de tecnologia da informação. Além disso, convênios propiciam parcerias entre a Instituição e empresas com vistas a disponibilizar materiais e tecnologias a serem utilizados por docentes e estudantes no desenvolvimento das atividades acadêmicas. Adicionalmente é ofertado suporte aos usuários dos sistemas e das tecnologias por *e-mail* ou presencialmente.

A Univille mantém um portal acadêmico na internet (www.univille.br). Todos os estudantes, profissionais da educação e pessoal administrativo dispõem de uma conta de *e-mail* no domínio univille.br, bem como usuário e senha de acesso ao portal e às redes internas de computadores da Instituição. O acesso ao portal é customizado de acordo com o perfil do usuário (estudante, profissional da educação, pessoal administrativo). O perfil permite acesso a informações e rotinas administrativas relacionadas à vida acadêmica, além do acesso ao Ambiente Virtual de Aprendizagem (AVA) Enturma.

O Enturma consiste em um *learning management system* (LMS) disponibilizado e customizado para a Univille por meio de um contrato com a empresa Grupos Internet S.A. (www.gruposinternet.com.br). Ele é organizado em comunidades com uma estrutura hierárquica que parte da comunidade mais ampla, denominada Univille, até comunidades de turma/disciplina. Cada comunidade de turma/disciplina é formada pelos estudantes e professores da turma da disciplina em um período letivo específico. Por meio de ferramentas disponíveis na comunidade virtual, os seus integrantes podem compartilhar materiais didático-pedagógicos, dados e informações, colaborar com a produção de conteúdo, interagir e se comunicar. As ferramentas incluem disco virtual, mural, grupo de discussão, fórum, repositório de aulas, cronograma, trabalhos/atividades, questionários, entre outros. Mediante sistemas específicos integrados ao Enturma, há também recursos relacionados à gestão acadêmica, tais como diário de classe, calendário de provas e boletim de notas. Pelo acesso ao portal e ao Enturma, os usuários podem interagir virtualmente com os integrantes das comunidades a que pertencem e com as diversas áreas institucionais.

Os materiais didático-pedagógicos favorecem o “diálogo didático”, servindo para orientar o aprendizado e proporcionando suporte para a compreensão e apreensão eficaz dos conteúdos, além de espaços para a participação e contextualização voltados à construção do conhecimento. Os materiais bibliográficos

constituem o principal referencial a ser empregado no processo de ensino e aprendizagem. Nesse sentido, o Projeto Pedagógico do Curso (PPC) e o Planejamento de Ensino e Aprendizagem (PEA) das disciplinas da Univille apresentam um referencial bibliográfico básico e complementar de cada disciplina. Esse referencial integra o acervo da Biblioteca Universitária (BU) e está disponível para consulta e empréstimo pelos estudantes, profissionais da educação e pessoal administrativo de acordo com regulamentações internas. A Univille também disponibiliza para a comunidade acadêmica o acesso à biblioteca virtual Minha Biblioteca, na forma de *e-books*. Outro recurso disponível é o acesso a bases de dados científicas por meio dos portais Capes e EBSCO.

Além de referencial bibliográfico disponível na BU, docentes e discentes contam com recursos de TIC para produzir materiais como textos e apresentações, os quais podem ser disponibilizados no AVA ou reproduzidos por meio dos serviços terceirizados de reprografia existentes na Instituição.

A Univille também conta com laboratórios nas diferentes áreas do conhecimento, conforme previsto nos PPCs. Nos laboratórios são disponibilizados recursos tecnológicos e materiais didático-pedagógicos a serem empregados nas atividades de ensino de acordo com o PEA, elaborado pelo professor para cada disciplina que leciona, a cada início de ano letivo.

A Univille também possui uma editora, a Editora Univille, que tem como missão disseminar o conhecimento produzido na Instituição e fora dela, visando favorecer a melhoria da qualidade do ensino e o desenvolvimento científico, tecnológico e cultural de sua região de atuação.

A Tecnologia da Informação da Univille, subordinada à Pró-Reitoria de Infraestrutura, é responsável por desenvolver, implementar, atualizar e manter soluções computacionais, garantir a segurança da informação, executar projetos de informática, prover recursos audiovisuais, realizar a gestão documental, além de oferecer suporte para a comunidade acadêmica, técnicos administrativos e professores. Essa estrutura atende a todos os *campi* e unidades que fazem uso dos sistemas de gestão e tecnologia da informação.

Para capacitar os professores na utilização do que é disponibilizado pela Instituição em termos de tecnologias de informação, anualmente são oferecidas

oficinas pelo Programa de Profissionalização Docente, as quais ocorrem prioritariamente no início de cada período letivo, ao longo do mês de fevereiro.

2016

Oficina: O uso das Tecnologias da Informação e Comunicação – TICs, no Ensino da Graduação (Oferecida 2x)

Oficina: Novos dispositivos e mídias digitais como facilitadores no processo de ensino-aprendizagem em sala de aula (Oferecida 2x)

Oficina: Vídeo Aula como Instrumento de Aprendizagem

Oficina: Produção de vídeo aula na prática

Oficina: Reflexões sobre o ensino no Ambiente Virtual de Aprendizagem na modalidade Semipresencial

Oficina: O uso das Tecnologias da Informação e Comunicação – TICs, no Ensino da Graduação.

2017

Palestra: Nativos Digitais na Universidade: protagonistas do processo de aprendizagem

Oficina: Fontes de Pesquisa Acadêmica: Biblioteca Virtual, EBSCO, Portal Periódicos

Oficina: Inovação pedagógica e ensino híbrido: disciplinas semipresenciais a serem ofertadas em 2017 e 2018

Curso: Formação Docente para o Ensino Semipresencial

Biblioteca Virtual da Univille:

Atualmente conta com cerca de 8.315 títulos de diversas editoras (Saraiva, ArtMed, LTC, etc) disponíveis para acesso digital empregando o login no Portal Univille. A Biblioteca está disponível para estudantes, professores e pessoal administrativo da Univille.

2018

Oficina: Enturma na prática: o ambiente virtual de aprendizagem da Univille (Oferecida 2x – Fevereiro e Julho/2018)

Oficina: Com relato de Experiência: Metodologias de Aprendizagem Ativa – Sala de Aula Invertida;

Oficina: Com Relato de Experiência: Metodologias de Aprendizagem Ativa – Aprendizagem Baseada em Projetos;

Oficina: ENTURMA e office 365 como meios de facilitar ensino-aprendizagem;

Curso: Formação Profissionalizante Docente Continuada Estágio Probatório (2 Turmas);

Curso: Formação Profissionalizante Docente Continuada Modelo de Ensino Semipresencial (3 Turmas);

Curso: Formação Profissionalizante Docente Continuada Modalidade de Ensino EaD (2 Turmas).

2019

Oficina: Como elaborar guias didáticos para aulas on-line/semipresenciais baseadas em metodologias de aprendizagem ativa;

Oficina: Mão na Massa: Produzindo videoaula na Univille (Oferecida 2x – Fevereiro e Julho/2018_

Oficina: Técnicas para Gravações de videoaula;

Oficina: Metodologias de Aprendizagem Ativa - Design Thinking;

Oficina: Guias didáticos para aulas semipresenciais: como trabalhar com o conceito de “práticas inovadoras” sugerido pelo “Instrumento de Avaliação de Cursos de Graduação Presencial e a Distância (SINAES-INEP/MEC);

Oficina: Metodologias de Aprendizagem Ativa (Oferecida 2x – Fevereiro e Julho/2018)

Curso: Formação Profissionalizante Docente Continuada Estágio Probatório (2 Turmas);

Curso: Formação Profissionalizante Docente Continuada Modelo de Ensino Semipresencial (3 Turmas);

Curso: Formação Profissionalizante Docente Continuada Modalidade de Ensino EaD (3 Turmas);

Curso: Formação Profissionalizante Docente Continuada Modelo de Ensino Híbrido.

2020 – 1º semestre

Oficina: Como preparar e ministrar aulas ao vivo (Oferecida 2x);

Oficina: Ambientes de Aprendizagem e Recursos Institucionais;

Oficina: Utilização do Google Drive com ferramenta em disciplinas presenciais do Ensino Superior (Oferecida 2x);

Oficina: Utilizando as ferramentas de ENTURMA para a organização de aulas;

Oficina: Mitos e verdades de uma boa aula EaD (Oferecida 2x);

Oficina: Utilização do Crowdsourcing como ferramenta de Metodologia Ativa;

Curso: Formação Profissionalizante Docente Continuada Estágio Probatório;
Curso: Formação Profissionalizante Docente Continuada Modelo de Ensino Semipresencial;

Curso: Formação Profissionalizante Docente Continuada Modalidade de Ensino EaD;

Curso: Formação Profissionalizante Docente Continuada Modelo de Ensino Híbrido.

Workshop: “Boas Práticas de Aprendizagem Virtual” – ofertado 20 horas sobre a virtualização de aulas. Encontros online semanais.

Biblioteca Virtual da Univille

Atualmente conta com cerca de 8.315 títulos de diversas editoras (Saraiva, ArtMed, LTC etc.), disponíveis para acesso digital empregando o *login* no Portal Univille. A Biblioteca está disponível para estudantes, professores e pessoal administrativo da Universidade.

A Univille também possui assinatura das bases EBSCO, Science Direct e do Portal de Periódicos Capes, nos quais podemos encontrar diversos periódicos da área do curso.

No curso de Enfermagem os docentes utilizam grande parte dos recursos de TICs, nas suas atividades acadêmicas, para melhorar o sistema de aprendizagem e ensino. Um desses recursos utilizados é o Disco Virtual que permite o compartilhamento de arquivos entre docentes e discentes, recados dos professores, fórum de discussões, sistema de avaliação, enquetes, mural, conselho e diários de classe.

3.19 Ambiente Virtual de Aprendizagem

O Ambiente Virtual de Aprendizagem (AVA) utilizado pela Univille desde 2002 é denominado Enturma, fornecido pela empresa Grupos Internet. Ele oferece diversas ferramentas que possibilitam a interação entre tutores, discentes e docentes. No que concerne a conteúdo das disciplinas, este pode ser inserido no

sistema, organizado em forma de aulas mediante um gerenciador de aulas e disponibilizado sob o conceito de cronograma com datação para atividades, avaliativas ou não. Quanto à acessibilidade metodológica, docentes, tutores e outros responsáveis pela inserção de conteúdo educacional possuem ferramentas como:

- Fórum – permite discussão assíncrona sobre temas pertinentes à disciplina;
- Trabalhos / atividades – possibilita a criação de uma atividade com *upload* de arquivos ou não, para a qual o docente pode dar nota e comentar a(s) resposta(s) do discente;
- Avaliações – ferramenta pela qual é ofertada ao discente uma lista de questões, discursivas, múltipla escolha ou escolha simples, que podem ser avaliativas ou não.

Em nível comunicacional o AVA conta com ferramentas como bate-papo, grupo de discussão, *chat* e mural da disciplina. Ainda, o instrumento “diário” permite ao docente registrar notas e disponibilizar os resultados aos discentes. Semestralmente ocorrem atualizações no AVA quanto a melhorias no âmbito de interface e procedimentos de maior complexidade. Correções e pequenas melhorias podem ser disponibilizadas à medida que forem necessárias para otimizar o uso do sistema.

3.20 Material didático

Nas disciplinas ofertadas na modalidade a distância há produção de material didático-pedagógico, que internamente são denominados Roteiro da Disciplina, que é composto pelas atividades e ações das cinco semanas de cada disciplina. Para o desenvolvimento de tal roteiro da disciplina, é disponibilizado para os professores o acesso ao Sagah, que é um banco de unidades de aprendizagem, que serão selecionadas pelo professor conteudista da disciplina para a composição de semana a semana. Em todas as situações, é o próprio o professor que desenvolve tais roteiros, sempre com a assessoria da Equipe da Unidade de Educação a Distância da Univille (UnEaD). Tal Unidade conta com equipe de professores e técnicos com formação de graduação e pós-graduação em cursos que possuem relação com o

uso pedagógico de tecnologias digitais na educação. A equipe conta com o seguinte quadro:

1) Função: Analista de Suporte Pleno

Descrição de algumas atividades: Supervisionar a manutenção corretiva e/ou preventiva em máquinas e sistemas implantados; Prestar suporte na solução de problemas, relativos à utilização, à adequação de sistemas e ambientes da área de informática; Prestar capacitação de usuários no uso de sistemas e ambientes da área de informática; Dar suporte e apoio na definição de compras de *software* ou *hardware*, quanto a parte técnica e operacional; Analisar e mapear processos; Apoiar na busca por novas tecnologias para o ambiente da informação da universidade;

2) Função: Analista Serviços Educacionais Júnior

Descrição de algumas atividades: Receber, corrigir e fazer a devolutiva de guias didáticos enviados pelos professores do semipresencial e do EAD; Orientar professores do semipresencial na elaboração de seus guias didáticos; Corrigir e fazer a devolutiva de atividades desenvolvidas pelos professores da universidade nos cursos de formação docente; Revisar a ortografia de guias didáticos que são postados no Enturma; Orientar e dar suporte pedagógico na elaboração de atividades para cursos de formação docente e de tutores; Desenvolvimento de materiais de aprendizagem para semipresencial e educação a distância; Inserção de objetos de aprendizagem no ambiente virtual de aprendizagem (AVA);

3) Função: Analista Serviços Educacionais Júnior

Descrição de algumas atividades: Receber, corrigir e fazer a devolutiva de guias didáticos enviados pelos professores do semipresencial e do EAD; Orientar professores do semipresencial na elaboração de seus guias didáticos; Corrigir e fazer a devolutiva de atividades desenvolvidas pelos professores da universidade nos cursos de formação docente; Revisar a ortografia de guias didáticos que são postados no Enturma; Orientar e dar suporte pedagógico na elaboração de

atividades para cursos de formação docente e de tutores; Desenvolvimento de materiais de aprendizagem para semipresencial e educação a distância; Inserção de objetos de aprendizagem no ambiente virtual de aprendizagem (AVA);

4) Função: Assistente de Produção Audiovisual

Descrição de algumas atividades: Edição e produção de vídeos (operar câmeras e gravadores de áudio) (Software Adobe Premiere); Pós-produção vídeos (correção de cor, iluminação, inserir efeitos e texto) (Software Adobe After Effects); Direção de entrevistas e depoimentos.

5) Função: Designer Júnior

Descrição de algumas atividades: Criação e edição de imagens; Desenvolvimento de materiais de aprendizagem para semipresencial e educação a distância; Inserção de objetos de aprendizagem no ambiente virtual de aprendizagem (AVA); Análise e testes de usabilidade do AVA;

6) Função na UNEaD: Coordenador UNEaD

Atividades: Coordenação dos projetos da UNEaD, desenho de estratégias de ensino e análise do mercado.

7) Função na UNEaD: Analista de Ensino Pleno

Atividades: Gestão dos pagamentos dos professores contratos; acompanhamento dos polos próprios e terceiro; atendimento à estudantes, polos e tutores, capacitação aos tutores e secretaria dos polos; apoio à gestão dos novos estudantes.

8) Função na UNEaD: Analista de Serviços de Ensino Pleno

Atividades: Apoio pedagógico na elaboração de projetos; Suporte aos coordenadores de curso, professores e tutores; Atendimento de estudantes e polos; Apoio às equipes UnEaD e CAA, nas atividades relacionadas ao Blackboard, Avalia

e Lyceum; Suporte pedagógico na elaboração de atividades para cursos de formação docente e de tutores.

Os materiais didático-pedagógicos favorecem o “diálogo didático”, a interação entre discentes, docentes e tutores, servindo para orientar o aprendizado, proporcionando suporte para a compreensão e apreensão dos conteúdos, além de criar espaços voltados à participação e contextualização da construção do conhecimento.

Além disso, os materiais-didáticos guardam significativa preocupação com a acessibilidade. Alguns dos materiais possuem legendas que auxiliam estudantes acometidos por alguma deficiência auditiva. Igualmente, tutores e professores da Instituição, sempre no início de cada ano letivo, recebem da UnEaD e/ou da Coordenação de seus Cursos, uma listagem contendo os nomes e as classificações dos tipos de deficiência que acometem estudantes integrantes das turmas nas quais eles realizarão mediação pedagógica. Com isso, podem dimensionar as reais necessidades de materiais didáticos especiais, desenvolvidos em sintonia com o perfil dos estudantes de cada turma.

De outra forma, os materiais bibliográficos constituem-se como referenciais fundamentais para o bom andamento do processo de ensino e aprendizagem. Nesse sentido, os projetos pedagógicos dos cursos da Univille apresentam um referencial bibliográfico básico e complementar de cada disciplina. Esse referencial integra os acervos da Biblioteca Universitária (BU), bem como da Biblioteca Virtual da Univille (BVU), e estão disponíveis para consulta e empréstimo pelos estudantes, professores, tutores e técnicos administrativos, de acordo com regulamentações internas.

Além de referencial bibliográfico disponível na BU e BVU, docentes e discentes contam com recursos de TIC para produzir materiais didáticos, tais como textos, vídeos, *podcast*, esquemas explicativos e apresentações, os quais podem ser disponibilizados no AVA ou reproduzidos por meio dos serviços terceirizados de reprografia existentes na Instituição.

A Univille também conta com laboratórios nas diferentes áreas do conhecimento, como previsto nos PPCs. Nesses laboratórios, são disponibilizados

recursos tecnológicos e materiais didático-pedagógicos a serem empregados nas atividades de ensino, pesquisa ou extensão, de acordo com o planejamento de curso elaborado anualmente pelo professor para cada disciplina que leciona. Tal planejamento e as atividades que nele foram previstas são aprovados pelos coordenadores de curso

3.21 Número de vagas

O Estatuto da Univille conceitua o Planejamento Estratégico Institucional (PEI) como um processo cíclico, participativo e contínuo de análise dos ambientes interno e externo à Instituição, direcionando, definindo e monitorando o alcance de objetivos e metas, bem como a execução das estratégias, com vistas a aperfeiçoar a interação da Instituição com o ambiente externo, melhorar os seus resultados e propiciar a consecução de sua missão e a construção de sua visão, levando em conta os valores institucionais (UNIVILLE, 2019, p. 19; UNIVILLE, 2016, capítulo II, art. 13).

O PEI é um dos macroprocessos que constam da Política de Gestão Institucional, conforme o PDI (UNIVILLE, 2019, p. 115). A Política de Gestão também inclui como macroprocessos a gestão integrada de ensino, pesquisa e extensão; a gestão de pessoas; a gestão financeira e de investimentos; a gestão da infraestrutura; e a gestão da comunicação organizacional.

A política e seus macroprocessos levam em conta as seguintes diretrizes: integração da gestão com o ensino, a pesquisa e a extensão; indissociabilidade entre ensino, pesquisa e extensão; representatividade e participação; qualidade; transparência; atendimento a demandas sociais; acompanhamento; legalidade; sustentabilidade; viabilidade.

A Política de Gestão Institucional prevê o monitoramento da execução do que foi planejado e proporciona um *feedback* sobre o alinhamento do que está sendo executado em relação à estratégia e ao alcance de objetivos e metas. Esse monitoramento e *feedback* permitem que se decida sobre mudanças no que foi planejado ou ainda sobre alterações na forma de execução, oferecendo a necessária

flexibilidade diante das mudanças no cenário externo ou na realidade interna institucional.

O processo do PEI resulta na elaboração e atualização do Plano de Desenvolvimento Institucional (PDI). O PDI, conforme artigo 14 do Estatuto da Univille, tem uma vigência quinquenal e anualmente é atualizado com base no PEI.

Entre outros aspectos, o PDI contempla o cronograma de oferta de cursos de graduação, cuja execução é objeto de análise contínua, levando em conta fatores externos, como a demanda da sociedade em relação à formação a ser oferecida, a evolução de matrículas da educação básica, a evolução da concorrência, a legislação e as oportunidades identificadas pela IES, além de aspectos internos, como infraestrutura existente (salas de aula, laboratórios, acervo bibliográfico etc.), investimentos a serem realizados, corpo docente/pessoal administrativo da Universidade e necessidade de contratações.

Nesse contexto, o número de vagas em um curso de graduação, no ato de criação e ao longo de sua evolução, está fundamentado em estudos quantitativos e qualitativos efetuados pela Assessoria de Planejamento e Avaliação Institucional para subsidiar processos decisórios no âmbito da Reitoria, da comissão de criação do curso e da coordenação/NDE/colegiado do curso. A decisão quanto ao número de vagas considera as diretrizes da Política de Gestão citadas anteriormente e leva em conta o dimensionamento do corpo docente e a infraestrutura física. Além disso, tais estudos quantitativos e qualitativos são periódicos e incluem pesquisas na comunidade acadêmica relacionadas a infraestrutura e serviços, avaliação do desempenho docente e pesquisa periódica realizada com egressos.

Como procedimentos e instrumentos de pesquisa, é possível citar:

- a) ferramenta do “mercadoedu”, em que, de forma sistemática, fazemos consultas sobre a evolução das matrículas em outras IES e em outras regiões;
- b) acompanhamento anual da evolução das matrículas da educação básica, principalmente no que se refere aos concluintes do ensino médio;
- c) acompanhamento do desempenho da concorrência no que se refere aos indicadores do Sinaes;

d) pesquisa do ingressante, feita semestralmente, que apresenta uma pergunta pedindo sugestão de cursos e identificando o perfil do nosso ingressante.

Além disso, a infraestrutura física e tecnológica é analisada semestralmente, quando é realizada a análise do quadro de cursos e vagas para o ingresso no próximo semestre, verificando salas de aula e laboratórios disponíveis.

Faz-se o acompanhamento periódico de evasão e ociosidade, e essa análise é ponderada no momento de decidir sobre a oferta do curso e das vagas.

Na definição do quadro de cursos e vagas para o período letivo seguinte são consideradas as vivências da equipe de atendimento, a qual estabelece contato com candidatos e alunos dos cursos, buscando entender as necessidades do mercado.

Atualmente o curso Enfermagem oferece 40 vagas anuais no período matutino, por meio de vestibular e processos seletivos.

4. GESTÃO DO CURSO E PROFISSIONAIS DA EDUCAÇÃO

Este capítulo versa sobre a gestão do curso e os profissionais de educação envolvidos. Primeiramente é caracterizada a gestão do curso, que, de acordo com as regulamentações institucionais, prevê o colegiado, a coordenação e o núcleo docente estruturante a serem implantados quando do início de funcionamento após a sua autorização.

4.1 Gestão do curso

De acordo com a legislação vigente e as regulamentações institucionais, ao entrar em funcionamento o curso contará com estrutura administrativo-acadêmica composta por:

- Colegiado: órgão deliberativo formado por corpo docente, tutores, preceptores, se houver, e representação estudantil;
- Coordenação: órgão executivo composto pelo docente coordenador de curso;
- Núcleo Docente Estruturante (NDE): órgão consultivo composto por docentes que atuam na concepção, no acompanhamento, na consolidação e na avaliação do Projeto Pedagógico do Curso.

Esses órgãos, bem como o corpo docente e o corpo discente (figura 16), são os atores envolvidos na implementação e no contínuo aperfeiçoamento do curso.

Figura 16 – Estrutura organizacional do curso

Estrutura organizacional de cursos de graduação da Univille

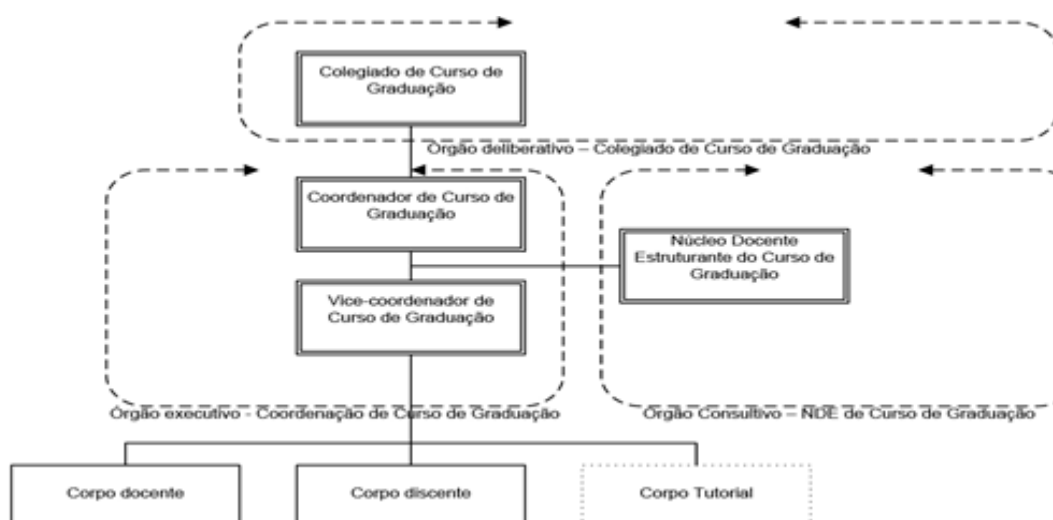

Fonte: PDI 2022-2026 (UNIVILLE, 2022)

4.2 Colegiado do curso

O Colegiado do curso é o órgão deliberativo sobre temas pedagógicos, acadêmico-científicos, didático-pedagógicos e administrativo-financeiros no âmbito do curso, considerando a legislação e as regulamentações institucionais – artigo 19 do Estatuto da Univille (UNIVILLE, 2016) e artigos 30 a 33 do Regimento da Univille (UNIVILLE, 2016). O Colegiado de curso de graduação é constituído por:

- I - Docentes em exercício no curso no período letivo vigente, incluindo os que atuam em disciplinas de núcleo comum e núcleo compartilhado;
- II- Docentes responsáveis por disciplinas, afastados da disciplina conforme regulamentação vigente e que estejam em exercício docente naUniville;
- III - Preceptores e tutores em exercício no curso no período letivo vigente;
- IV - Representação estudantil.

O número de membros dos incisos I, II e III corresponde a 70% do Colegiado.

O número de representantes citados no inciso IV corresponde a 30% do Colegiado e será determinado por meio da fórmula $E = (30 \cdot D) / 70$, em que D = número de membros dos incisos I, II e III.

O Colegiado reúne-se com a presença da maioria de seus membros e é presidido pelo coordenador do curso.

As convocações das reuniões do Colegiado são feitas pelo coordenador de curso ou por, no mínimo, 1/3 dos seus membros.

As reuniões ocorrem com a presença, em primeira convocação, da maioria de seus membros e, em segunda, com qualquer número. As deliberações são tomadas pela maioria simples dos votos dos presentes. O encaminhamento das deliberações é feito pelo coordenador do curso. As ações que têm relação com os projetos do Planejamento Estratégico Institucional são registradas em sistema de informação disponível na intranet da Instituição e são acompanhadas pelos supervisores de cada projeto.

O Colegiado tem reuniões ordinárias nos meses de fevereiro, julho e dezembro, porém, conforme a necessidade, poderão ser realizadas reuniões extraordinárias. As reuniões contam com pauta, lista de presença e ata.

O Colegiado também poderá designar comissões de caráter consultivo com vistas a estudar temas pertinentes ao curso de graduação e emitir pareceres que subsidiem as discussões do NDE e as decisões do Colegiado e da coordenação.

4.3 Coordenação do curso

A coordenação do curso de graduação é o órgão executivo que coordena as atividades do curso de graduação. Suas ações incluem planejamento, organização, acompanhamento, controle e avaliação dos projetos e atividades de ensino, pesquisa e extensão no âmbito do curso. Para tanto, deve considerar a integração com os demais cursos do Comitê de Área e com a Instituição e estar em consonância com a legislação educacional, o PDI, as políticas, os estatutos, os regimentos e as regulamentações institucionais.

Uma das funções da coordenação é acompanhar o progresso do estudante do curso, além de coordenar e supervisionar as atividades dos professores e manter o diálogo com a coordenação da Unidade de Educação à Distância, que é responsável pela equipe multidisciplinar. O desenvolvimento dessas funções baseia-se em indicadores do Programa de Qualificação Docente, do *software* de Gestão da Totvs, da CPA, das matrículas dos processos seletivos, das avaliações externas e internas, inclusive da Avaliação Contínua de Desempenho Docente. A coordenação é exercida por professor com titulação, experiência e regime de trabalho conforme as regulamentações institucionais, a legislação vigente e os adequados níveis de qualidade a serem alcançados pelo curso.

Algumas ações realizadas pela coordenação do curso serão destacadas na sequência.

No início de cada período letivo é definido um plano de ação do NDE, e os itens a serem trabalhados no período são discutidos e acordados pelos docentes do NDE; as ações do plano desdobram-se, em alguns casos, na necessidade de convocar reuniões do Colegiado do curso composto não apenas pelos professores mas também pela representação dos estudantes. Na maioria das reuniões podemos constatar o comparecimento da representação dos estudantes, comprovado pelas listas de presença das reuniões que ficam arquivadas na coordenação.

O coordenador do curso também participa das reuniões do Conselho Universitário da Universidade, nas quais assuntos do âmbito do curso são levados a conhecimento de todos os coordenadores e em alguns casos passam pela aprovação desse conselho. Tais reuniões ocorrem mensalmente e são comprovadas pelas listas de presença e atas arquivadas na Assessoria dos Conselhos da Univille.

Da mesma forma, para tratar de assuntos de interesse do curso ocorrem as reuniões de coordenadores dos cursos (comitês de áreas), em que são discutidos temas relacionados à operacionalização do funcionamento da Universidade e necessidades de cada coordenação. Essas reuniões também são comprovadas por listas de presença.

Outra ação institucionalizada pela Universidade é o Programa de Desenvolvimento Gerencial, em que os coordenadores são convocados para participar de reuniões com vistas a promover a profissionalização da gestão da Universidade. Nessa programação abordam-se temas desde inteligência emocional até reuniões para elaboração do PEI.

Por fim, outra atividade relevante está ligada ao processo de avaliação do desempenho docente. Uma vez concluído o ciclo de avaliação feito pelos discentes por disciplina, fica a cargo dos coordenadores analisar o resultado da avaliação e realizar uma reunião de *feedback* com cada professor, apontando pontos positivos e negativos de seu desempenho. O relato dessa reunião e suas conclusões são registrados na ferramenta de registro das devolutivas das reuniões de *feedback*, que fica na intranet da Universidade. A avaliação de desempenho do coordenador de curso é efetuada pela Pró-Reitoria de Ensino. Ainda sobre avaliação, é de responsabilidade do coordenador zelar pelas práticas que permitam a melhoria contínua em cada ciclo avaliativo; para tanto o plano de ação do NDE define estratégias que envolvem desde a revisão do Projeto Pedagógico do Curso até a elaboração de projetos interdisciplinares para a melhoria da qualidade do ensino. Todas essas ações são discutidas em reuniões do NDE, especificamente com as turmas envolvidas no processo e com o Colegiado.

Para fins didáticos, a Política de Gestão da Univille, que integra o PDI, encontra-se dividida em macroprocessos. Um deles diz respeito à gestão integrada de ensino, pesquisa e extensão, que traz em seu escopo a gestão do Projeto Pedagógico do Curso e que tem como insumos:

- Dados externos;
- PDI, PPI e políticas institucionais;
- Dados internos;
- Projeto Pedagógico (PP).

Já a execução do PP engloba:

- Gestão do relacionamento com os estudantes;
- Gestão do acompanhamento dos egressos;
- Gestão didático-pedagógica e acadêmico-científica;
- Gestão de pessoas;
- Gestão administrativo-financeira;
- Gestão de processos de avaliação (subsidiado pelos resultados do PP)

Isso resulta em relatórios de avaliação, que retroalimentam todos os processos de gestão contemplados na execução do Projeto Pedagógico do Curso.

4.4 Núcleo Docente Estruturante do curso

O Núcleo Docente Estruturante (NDE) é o órgão consultivo composto pelo coordenador do curso e por docentes que atuam na concepção, no acompanhamento, na consolidação, na avaliação e na atualização periódica do Projeto Pedagógico do Curso, verificando o impacto do sistema de avaliação de aprendizagem na formação do estudante e analisando o impacto na adequação do perfil do egresso, considerando as Diretrizes Curriculares Nacionais e as particularidades do mundo do trabalho. A composição e o funcionamento do NDE ocorrem de acordo com regulamentações institucionais. As reuniões do NDE são convocadas e dirigidas pelo seu presidente, prevendo-se o registro por meio de listas de presença e atas.

O NDE do curso de Enfermagem da Univille é formado por professores atuantes no curso, os quais, por meio desse grupo, buscam garantir a melhoria contínua do processo de ensino e aprendizagem dos discentes, utilizando-se da integração curricular das diferentes disciplinas trabalhadas no curso, do incentivo ao desenvolvimento de linhas de pesquisa e extensão, da assessoria prestada ao Colegiado nas revisões e melhorias no PPC, do acompanhamento de processos avaliativos, entre outras atividades.

4.5 Equipe multidisciplinar

A Unidade de Educação a Distância da Univille (UnEaD) conta com uma equipe de trabalho multidisciplinar, integrada por técnicos e profissionais de nível superior, com formações de graduação e pós-graduação nas seguintes áreas de conhecimento: Educação-licenciatura (História, Letras, Pedagogia), Sociais Aplicadas (Design Programação Visual; Design Animação Digital), Socioeconômicas (Administração, Ciências Contábeis).

Trata-se de uma equipe integrada por aproximadamente dez funcionários (docentes e técnicos), que se encarregam da assessoria pedagógica a discentes, docentes e coordenadores de curso, da concepção, produção e disseminação do uso pedagógico de tecnologias digitais na Univille, da validação dos materiais

didáticos digitais utilizados nas aulas semipresenciais e EaD da Univille e do fortalecimento de metodologias ativas de ensino-aprendizagem para serem desenvolvidas no transcurso das aulas dos diferentes cursos mantidos pela Instituição.

O quadro com todos as informações da equipe consta no item 3.20.

Um dos pontos a ser destacado é que tal equipe atua segundo um Plano de Trabalho, com duração inicial de cinco anos, o qual, por sua vez, vincula-se Plano de Desenvolvimento Institucional da Univille. O referido Plano encontra-se em fase de implementação desde 2016 e suas etapas encontram-se organizadas sob o formato de Planos de Ação, com ações, metas e cronograma especificamente pensados para cada uma de suas etapas.

4.6 Mecanismos de interação entre docentes, tutores e estudantes

A interação entre os tutores e os docentes ocorre de forma direta, pois esses dois atores estão à disposição dos alunos, fisicamente, no espaço da Unidade de Educação a Distância, no horário das aulas. Corrobora para a interação entre tutores e professores o planejamento prévio das aulas, o que permite um alinhamento das ações pedagógicas. O coordenador do curso tem interação direta com o professor e dialoga com os tutores por meio da coordenação da Unidade de Ensino a Distância.

4.7 Corpo docente do curso

Os profissionais da educação superior da Univille são regidos pela Consolidação das Leis do Trabalho (CLT) e por instrumentos coletivos de trabalho. Os docentes admitidos antes de 30/10/2014 são regidos pelo Estatuto do Magistério Superior.

A admissão é feita pela Reitoria, para preenchimento das funções existentes, à vista dos resultados obtidos nos processos de seleção, de acordo com as normativas internas.

De acordo com o Plano de Cargos, Carreiras e Salários da Educação Superior, o quadro de profissionais da educação superior da Univille é compreendido por integrantes do quadro de carreira e demais contratados.

O quadro de carreira da educação superior é composto por:

- Docentes titulares: docentes em cursos superiores, responsáveis por disciplinas;
- Docentes adjuntos: docentes em cursos superiores que, por meio de seleção externa e aprovação em estágio probatório, ingressam nos quadros da Instituição;
- Preceptores: profissionais da área da saúde que atuam junto aos alunos em aulas práticas e/ou internatos, na construção de conhecimentos específicos da sua área;
- Tutores: profissionais contratados para mediar e orientar o processo pedagógico nos cursos a distância e semipresenciais;
- Instrutores/professores de cursos livres: profissionais contratados para atribuições de instrução/docência específica, em cursos livres de curta ou longa duração, de acordo com suas habilidades e/ou competências, com relação de emprego por prazo indeterminado.

A Instituição também pode efetuar contratações de:

- Docentes visitantes: aqueles contratados em caráter excepcional para atribuições de docência, em função de sua notoriedade expressiva no meio acadêmico e/ou na sociedade e da necessidade da Instituição, sem a obrigatoriedade de processo seletivo. A relação de emprego pode se dar por prazo determinado ou indeterminado;
- Docentes temporários: docentes contratados por objeto ou prazo determinado, nas hipóteses autorizadas pela legislação trabalhista e em situação emergencial, no decorrer do período letivo, relacionada às atividades em sala de aula;
- Professores de cursos livres temporários: profissionais contratados para atribuições de docência específica, em cursos livres de curta ou longa

duração, de acordo com suas habilidades e/ou competências, com relação de emprego por prazo determinado.

4.8 Corpo de tutores do curso

A tutoria na modalidade semipresencial tem sido realizada nas disciplinas que mantêm a integralidade de sua carga horária na modalidade EAD.

A tutoria segue o Modelo Institucional Semipresencial desenvolvido pela Unidade de Educação a Distância. As turmas que apresentam aproximadamente 70 (setenta) alunos matriculados recebem o apoio de um tutor para o desenvolvimento das aulas. É importante ressaltar que, desde o ano de implantação do semipresencial na Univille (2017), apenas uma turma ultrapassou o número de 70 estudantes. Todas as demais que possuem tutor ficaram abaixo desse número.

Ainda nesse sentido, cumpre dizer que na Univille o tutor vem atuando na disciplina de Metodologia da Pesquisa (72 h/a), pois a totalidade de sua carga horária é semipresencial. Já em outras, em que apenas parte da carga horária da disciplina é semipresencial (por exemplo, 25% e 50%), o professor é responsável pela integralidade da disciplina, ou seja, ele também assume a função de tutor.

Os tutores são selecionados e contratados considerando as regulamentações institucionais e os requisitos mínimos previstos pelo Sinaes. A Univille possui três tutores em atuação e todos têm formação de graduação e pós-graduação condizente com a sua área de trabalho pedagógico, conforme demonstrado a seguir:

1) Nome completo: Fabiana Ramos da Cruz Cardozo

Data de admissão: 20/2/2017

Função: Tutor I

Formação: Mestrado em Educação

Descrição das atividades: mediar e orientar o processo pedagógico nos cursos a distância e semipresenciais.

2) Nome completo: Aislan Denis Leite

Data de admissão: 20/2/2017

Função: Tutor I

Formação: Bacharel em Comércio Exterior

Descrição das atividades: mediar e orientar o processo pedagógico nos cursos a distância e semipresenciais.

3) Nome completo: Fabio Luiz Quandt

Admissão: 02/09/2019

Função: Tutor I

Formação:

Graduação Ciências Biológicas - Licenciatura UNIVILLE C 2008. Mestrado Saúde Coletiva UFSC C 2013. Doutorado Saúde Coletiva UFSC C 2015.

Descrição das atividades: mediar e orientar o processo pedagógico nos cursos à distância e semipresenciais.

Além disso, conforme disposto na Resolução n.º 04/16/Consun da Univille, os tutores participam de um curso de formação com o total de 40 horas, antes de iniciar sua atuação. Tal curso é oferecido pelo Centro de Inovação Pedagógica da Univille (CIP), no âmbito do Programa de Profissionalização Docente da Univille. Conforme exigência daquela resolução, esses profissionais também participam de uma formação continuada (em serviço) de, no mínimo, 20 horas a cada dois anos. Igualmente, nos meses de fevereiro e julho de cada ano, os tutores podem se inscrever e participar da Semana de Formação Docente coordenada pelo CIP. Esse momento é uma oportunidade para a troca de experiências e aperfeiçoamento dos tutores da Univille.

Este capítulo discorreu sobre o corpo docente e tutorial do curso. Inicialmente foi caracterizada a gestão do curso, que, conforme as regulamentações institucionais, prevê o Colegiado, a coordenação e o Núcleo Docente Estruturante serem implantados quando do início de funcionamento do curso após a sua autorização.

5. INFRAESTRUTURA

A Univille mantém a infraestrutura física necessária ao desenvolvimento das atividades de ensino, pesquisa e extensão no *Campus Joinville*, *Campus São Bento do Sul*, Unidade São Francisco do Sul e Unidade Centro. Além disso, por meio de convênios e contratos, a Instituição mantém parcerias com instituições públicas, privadas e não governamentais com vistas ao desenvolvimento das atividades acadêmicas em hospitais, postos de saúde e espaços de atendimento psicossocial.

O quadro 9 sintetiza os dados sobre os espaços físicos da Universidade.

Quadro 9 – Infraestrutura física da Furj/Univille

Local	Área do terreno (m ²)	Área construída (m ²)
Campus Joinville Rua Paulo Malschitzki, 10 – Zona Industrial Norte – CEP 89219-710 – Joinville – SC	158.639,85	52.243,34
Campus Joinville: Terreno 1, ao lado do rio	7.747,00	
Terreno 2, ao lado do rio	2.780,00	
Campus Joinville: Terreno dos ônibus	1.005,28	
Terreno Jativoca – Joinville Rua A – Loteamento Bubi – Bairro Jativoca – Joinville	66.769,00	-
Unidade Centro	2.390,60	2.113,91

Rua Rio do Sul, 439 – Centro – CEP 89202-207 – Joinville – SC		
Univille Centro (área locada)	1.866,59	1.470,17
Campus São Bento do Sul Rua Norberto Eduardo Weihermann, 230 – Bairro Colonial – CEP 89288- 385 – São Bento do Sul – SC	22.933,42	8.798,82
Cepa Rugendas Bairro Rio Natal – São Bento do Sul	27.892,25	388,08
Unidade São Francisco do Sul Rodovia Duque de Caxias, 6.365 – km 8 – Bairro Iperoba – CEP 89240-000 – São Francisco do Sul – SC	50.008,76	3.527,34
Unidade São Francisco do Sul Ancoradouro para barcos	71.382,60	110,00
Cepa Vila da Glória - Terreno 1 Estrada Geral, s/n.º – Vila da Glória – São Francisco do Sul – SC	5.600,00	285,62
Cepa Vila da Glória - Terreno 2	22.120,00	
Terreno Bucarein Rua Plácido Olímpio de Oliveira, esquina com a Rua Urussanga – Joinville – SC	12.513,72	2.010,20
Terreno Itinga A	240	
Terreno Itinga B	240	
Campus Joinville:	142.990,45	9.025,32

Terreno A – Complexo/Inovaparq		
Terreno B – Complexo/Inovaparq	21.672,51	
Terreno C – Complexo/Inovaparq	11.883,13	
Total	678.239,49	79.972,80

Fonte: PDI 2022-2026 (Univille, 2022)

5.1 *Campus* Joinville

O *Campus* Joinville é a sede da Universidade e o local onde se concentram as atividades administrativas e acadêmicas da maior parte dos cursos da Instituição. Os espaços físicos do *Campus* Joinville são caracterizados a seguir.

a) Salas de aula: o *Campus* Joinville dispõe de (161) salas de aula climatizadas e equipadas com mesinhas, cadeiras estofadas, projetor multimídia (*data show*), telão e acesso à internet. O quadro 10 apresenta o número de salas de aula por dimensão. A área total destinada ao uso de salas de aula é de aproximadamente 10.000 m².

Quadro 10 – Salas de aula do *Campus* Joinville.

Dimensão	Número de salas de aula
Entre 30 e 49 m ²	41
Entre 50 e 59 m ²	22
Entre 60 e 69 m ²	44
Entre 70 e 79 m ²	30
Entre 80 e 89 m ²	6
Entre 90 e 101 m ²	15
Entre 102 a 103 m ²	3
Total	161

Fonte: Primária (2021)

b) Salas de Aprendizagem de Metodologias Ativas: A Unidade Centro da Univille conta com uma sala de metodologia ativa com (96) m², na sala, além do computador, há projetores e mobiliário que possibilita diferentes formações de leiaute;

c) Coordenações de cursos: os cursos estão organizados em Comitês de Áreas, conforme Resolução 06/17 do Conselho Universitário. Atualmente há 4 comitês de áreas, sendo que em termos de espaço físico, estes comitês estão instalados no Campus Joinville, em áreas que agrupam a maioria das coordenações de cursos de graduação. A área destinada às coordenações de curso varia de (48) m² a (284) m², totalizando cerca de (911) m².

d) Coordenações de programas de pós-graduação stricto sensu: os gabinetes dos coordenadores dos programas de pós-graduação stricto sensu e a secretaria estão instalados no Campus Joinville em uma área de (80,49) m². A área destinada as coordenações variam de (7,58) m² a (7,89) m² e a área destinada a secretaria corresponde a (43,47) m².

e) Unidade de Educação a distância: O espaço físico da UnEad com (125,96) m² esta instalado no campus Joinville onde ficam as coordenações dos cursos de graduação EaD com área de (12,12) m² e também fica a equipe multidisciplinar que atende tanto os cursos EaD quanto as disciplinas ofertadas de forma integral ou parcialmente, na modalidade a distância, dos cursos presenciais. O estúdio, para gravações das aulas possui (96) m² com equipamentos para gravação para atender as necessidades das aulas.

f) Colégio Univille Joinville: o colégio Univille contempla 41 salas de aula, sala dos professores (71,30) m², orientação pedagógica (11,15) m², coordenação (51,11) m² e direção (11,43) m²;

g) Polo EaD Campus Joinville: a área utilizada esta Integrada com a Unidade de Educação a Distância, onde contempla a secretaria, coordenação e área para atendimento dos estudantes (tutoria). Além dos espeços compartilhados com biblioteca, salas de Informática e salas de aula

h) Áreas de uso comum: o *Campus* Joinville conta com áreas de uso comum, conforme quadro 11.

Quadro 11 – Áreas de uso comum no Campus Joinville.

Descrição	Área (m²)
Biblioteca Universitária	4.314,16
Bloco Administrativo	1.489,37
Auditório Bloco Administrativo	376,13
Anfiteatro Bloco C	117,60
Anfiteatro Bloco A	96,59
Anfiteatro Bloco F (Colégio Univille)	141,50
Centro de Cópias Bloco B	95,91
Coordenação do Ensino Médio do Colégio Univille	39,21
Diretório Central dos Estudantes Bloco D	70,92
Lanchonete Bloco D	70,03
Lanchonete Bloco E	33,40
Área de exposição cultural Bloco A	136,92
Área de exposição cultural Biblioteca Universitária	113,22
Estacionamento de bicicletas	144,00
Estacionamento de motos	751,62
Centro de Esportes, Cultura e Lazer	2.687,00
Ginásio-Escola	1.996,10
Quadra polivalente descoberta	836,00
Quadra polivalente coberta	859,00
Circulação interna, vias e jardins	52.094,40
Restaurante Universitário	700,35
Quiosque – Centro de Convivência dos Funcionários	268,65
Almoxarifado central	371,87
Complexo esportivo (pista de atletismo e áreas de apoio)	18.795,66

Fonte: Primária (2021)

5.1.2 Campus São Bento do Sul

O *Campus* São Bento do Sul abrange os espaços para o desenvolvimento das atividades acadêmicas dos cursos da Univille naquela cidade. Além disso, em São Bento do Sul está instalado o Cepa Rugendas. A seguir, as instalações do *Campus* São Bento do Sul são caracterizadas.

a) Salas de aula: o *Campus* São Bento do Sul dispõe de salas de aula climatizadas e equipadas com mesinhas, cadeiras estofadas, projetor multimídia (*data show*), telão e internet. O quadro 12 apresenta o número de salas de aula por dimensão, e a área total destinada ao uso de salas de aula é de aproximadamente (2.368) m².

Quadro 12 – Salas de aula do *Campus* São Bento do Sul.

Dimensão	Número de salas de aula
24 m ²	1
48 m ²	18
70 m ²	18
80 m ²	2
Total	39

Fonte: Primária (2021)

b) Coordenações de cursos: no *Campus* São Bento do Sul, as coordenações de cursos de graduação compartilham a área física (111 m²), a fim de proporcionar a integração administrativa, acadêmica e didático-pedagógica.

c) Colégio Univille São Bento do Sul: o colégio Univille de SBS possui uma área de (77m²), contempla a sala dos professores (45) m², orientação pedagógica (12) m² e sala de coordenação e direção com (20) m²;

d) Polo EaD São Bento do Sul: a área utilizada corresponde a (42,75) m², contempla sala para estudos, sala da coordenação, secretaria e sala de tutoria. Além dos espaços compartilhados como biblioteca, salas de Informática e salas de aula;

e) Sala de Aprendizagem de Metodologias Ativas: A Unidade Centro da Univille conta com uma sala de metodologia ativa com (96)m², na sala, além do computador, conta com dois projetores e mobiliário que possibilita diferentes formações de leiaute;

f) Áreas de uso comum: o *Campus* São Bento do Sul conta com áreas de uso comum conforme quadro 13.

Quadro 13 – Áreas de uso comum no *Campus* São Bento do Sul.

Descrição	Área (m ²)
Lanchonete	145,04
Depósito/arquivo	103,85
Área de exposição cultural	78,00
Biblioteca	425,52
Auditório	192,00
Estacionamento de motos	65,00
Área administrativa	348,49
Central de cópias	16,00
Quadra de esportes descoberta (Ginásio de Esportes)	1.607,12

Fonte: Primária (2021)

5.1.3 Unidade São Francisco do Sul

A Unidade São Francisco do Sul abrange os espaços para o desenvolvimento das atividades acadêmicas dos cursos da Univille naquele município. As instalações incluem espaços de ensino, pesquisa e extensão. Além disso, em São Francisco do Sul está instalado o Colégio da Univille, o Polo EaD e o Cepa Vila da Glória. A seguir são caracterizadas as instalações da unidade.

a) Salas de aula: a Unidade São Francisco do Sul conta com doze salas de aula climatizadas e equipadas com mesas, cadeiras estofadas, multimídia (*data show*), telão, vídeo e internet. As salas medem 96 m², totalizando uma área destinada ao uso de salas de aula de aproximadamente 576 m²;

b) Sala de Aprendizagem de Metodologias Ativas: A Univille SFS conta com uma sala de metodologia ativa com (96)m², na sala, além do computador, conta com dois projetores e mobiliário que possibilita diferentes formações de leiaute;

c) Coordenações de cursos: a área destinada às coordenações de cursos é integrada às instalações administrativas da unidade;

d) Colégio Univille São Francisco do Sul: o colégio Univille contempla sala dos professores (12,66) m², sala da direção e coordenação com (12,66) m² e secretaria, com (22) m²;

e) Polo Ead São Francisco do Sul: a área utilizada corresponde a (31,22) m², com recepção, sala de aula de tutoria e coordenação, além dos espaços compartilhados;

f) Áreas de uso comum: a Unidade São Francisco do Sul conta com áreas de uso comum, conforme quadro 14.

Quadro 14 – Áreas de uso comum na Unidade São Francisco do Sul.

Descrição	Área (m ²)
Biblioteca	96,00
Administração	334,89
Lanchonete	343,42
Acervo Biológico	98,64

Fonte: Primária (2021)

5.1.4 Unidade Centro – Joinville

A Unidade Centro abrange os espaços para o desenvolvimento das atividades acadêmicas dos cursos da Univille no centro de Joinville. Essas

instalações incluem espaços destinados às aulas teóricas e práticas e também ambulatorios utilizados pelo curso de Medicina, laboratório de informática, laboratórios de análises clínicas e a Farmácia-Escola. A seguir são caracterizadas as instalações da unidade.

a) Salas de aula: a Unidade Centro conta com sete salas de aula de 67 m² a 82 m² e duas salas de aula de 50 m² climatizadas e equipadas com mesinhas, cadeiras estofadas, multimídia (*data show*), telão, vídeo e internet.

b) Coordenações: as coordenações de curso contam com áreas de 18 m² a 47 m².

c) Polo EaD Joinville Unidade Centro: a área utilizada corresponde a (53,01) m², contempla sala para estudos, sala de coordenação, secretaria, sala de tutoria. Além dos espaços compartilhados com biblioteca, salas de Informática e salas de aula;

d) Sala de Aprendizagem de Metodologias Ativas: A Unidade Centro da Univille conta com uma sala de metodologia ativa com (96)m², na sala, além do computador, conta projetores e mobiliário que possibilita diferentes formações de leiaute;

e) Áreas de uso comum: a Unidade Centro possui áreas de uso comum conforme quadro 15.

Quadro 15 – Áreas de uso comum na Unidade Centro – Joinville.

Descrição	Área (m²)
Biblioteca	76,05
Lanchonete	13,11
Ambulatórios	592,06
Farmácia-Escola	235,76
Central de Cópias	10,00

Fonte: Primária (2021)

5.1.5 - Polos Ead

Além dos Polos Ead instalados no Campus Joinville, Campus São Bento do Sul,

Unidade Joinville Centro e Unidade São Francisco do Sul, a Univille conta com um polo próprio em Jaraguá do Sul com uma sala de metodologia ativa (123,82m²), laboratório de informática (60,26m²) e biblioteca (38,71m²), recepção e coordenação (30,77m²), sala de tutorial (59,93m²), totalizando 419,18 m².

Nas cidades de Itapoá, Barra Velha, Guaramirim, Massaranduba, Araquari e Guaratuba há polos EaD que foram implantados em parceria com outras instituições, sendo que as áreas de cada Polo estão descritos na quadro 16. Além da área específica, que conta com sala de aula, laboratório de Informática, recepção, sala de tutoria e coordenação.

Quadro 16: Áreas dos Polos onde há oferta dos cursos EaD da Univille.

Polos Ead	Área (m ²)
Araquari	100
Barra Velha	80
Itapoá	110
Guaramirim	50
Guaratuba	80
Massaranduba	55

Fonte: Primária (2021)

5.2 Salas/gabinetes de trabalho para professores de tempo integral

Na Univille há professores em tempo integral que atuam no *stricto sensu*, e nesse caso eles têm à disposição espaços de trabalho específicos em salas que ficam no bloco D (sala 122) e no bloco A (sala 307) da Instituição, com a seguinte estrutura:

- Sala 307, Bloco A – 86 m², dispendo de salas individualizadas e computadores com acesso à internet e outros equipamentos;
- Sala 122, Bloco D – 72,8 m², dispendo de salas individualizadas e computadores com acesso à internet e outros equipamentos.

Já os professores em tempo integral que atuam na gestão contam com mesas de trabalho nas áreas administrativas em que atuam.

Os professores de tempo integral que atuam em extensão têm mesas de trabalho nas áreas relativas a projetos e programas de extensão.

Os professores que não são de tempo integral contam com salas de professores e salas de atendimento nas 4 áreas que agregam os cursos da Univille. No caso do curso de Enfermagem, esse espaço encontra-se no bloco A (sala 101), que dispõe de uma área total de 196 m² e conta com: cerca de 14 terminais de computadores com acesso à internet e impressora; mesas e cabines para que os professores possam desenvolver suas atividades; mesas para pequenas reuniões nos intervalos entre aulas; um escaninho aberto e um com gavetas; estantes nas quais são disponibilizados jornais, revistas, informativos diversos e outros materiais gráficos; 1 frigobar; 1 forno de micro-ondas; 1 purificador de água; 9 equipamentos de climatização (ar condicionado); 1 televisão; ingredientes para preparação de café e chá.

Todos esses espaços, que possuem recursos de tecnologia de informação e comunicação apropriados, foram projetados para atender às necessidades institucionais. Em cada uma dessas salas há um local que o professor pode utilizar para fazer atendimento dos estudantes e há também escaninho ou outros espaços para que o professor possa guardar materiais e equipamentos pessoais com segurança.

5.3 Espaço de trabalho para coordenação do curso e serviços acadêmicos

A coordenação conta com estação de trabalho composta por mesa, cadeira, armário, computador conectado à internet e à rede de computadores da Instituição para acesso aos sistemas acadêmicos, bem como impressora/copiadora e linha telefônica. Essa estação de trabalho encontra-se na sala de coordenadores da área da saúde que fica no bloco A sala 101.

A coordenação dispõe de uma área de serviços administrativos e atendimento a professores, estudantes e público externo que conta com sala de arquivos, balcão de atendimento e estações de trabalho para os funcionários. Cada estação de trabalho é composta por mesa, cadeira, microcomputador com acesso à internet e à rede de computadores da Instituição por meio da qual há acesso aos sistemas acadêmicos, linha telefônica, impressora/copiadora. O ambiente situa-se no bloco A (sala 101), que é contíguo às salas de atendimento, salas de professores e sala de coordenadores de cursos.

Todo esse espaço, projetado para atender às necessidades institucionais, possui recursos de tecnologia de informação e comunicação e outros equipamentos adequados. Na coordenação há ambientes para realizar atendimento em grupo ou individual dos estudantes, com privacidade.

5.4 Espaço para os professores do curso (sala dos professores)

A sala dos professores para o curso dispõe de terminais de computadores com acesso à internet e impressora, mesas e cabines para que os professores possam desenvolver suas atividades. Há também uma mesa para pequenas confraternizações e reuniões nos intervalos entre aulas. A sala contém purificador de água e estantes nas quais são disponibilizados jornais, revistas, informativos diversos e outros materiais gráficos.

A sala dos professores do curso fica no Bloco A, sala 101, é climatizada, conta com escaninhos, cabines que são usadas para atendimento individual ou em grupo e mesas com cadeiras. Nesse mesmo espaço há sala de reuniões climatizada com mesa para 10 lugares e acesso à internet e à rede da IES.

A sala possui recursos de tecnologia de informação e comunicação apropriados, permite o descanso e confraternizações, além de dispor de apoio técnico-administrativo próprio e espaço para guardar equipamentos e materiais.

5.5 Salas de aula

5.5.1 Campus Joinville

Cada série do curso de Enfermagem conta com salas de aula disponíveis para as disciplinas teóricas e laboratórios equipados para o uso exclusivo nas disciplinas que preveem aulas práticas. Todas as salas de aula são equipadas com mesinhas, cadeiras estofadas, sistema de ar condicionado, computador e projetor multimídia, além de quadro para giz ou caneta. As salas, bem como todo o *campus*, possuem acesso à internet via rede sem fio.

Todas as salas de aula são climatizadas, equipadas com mesinhas, cadeiras estofadas, multimídia (*data show*), telão, vídeo e acesso à internet.

As dimensões das salas contemplam o acolhimento do número de estudantes

do curso, atendendo às necessidades institucionais, com manutenção e limpeza periódica, conforto e com recursos de tecnologia da informação e comunicação adequadas às atividades a serem desenvolvidas.

Além da manutenção periódica, há um dispositivo físico na sala de aula para que os estudantes registrem sugestões de melhoria ou necessidades específicas de manutenção em termos de infraestrutura ou tecnologia da informação.

Considerando a importância do protagonismo discente, a Universidade vem investindo de forma sistemática no incentivo de atividades que otimizem uma aprendizagem mais autônoma. Para tanto, tem centrado esforços no que se refere à capacitação de professores para a aplicação de novas metodologias em suas aulas, havendo flexibilidade relacionada às configurações espaciais.

Nessa direção, as Metodologias Ativas de Aprendizagem oferecem aos professores novas possibilidades de inovação pedagógica. Percebendo a importância do uso dessas metodologias, estão à disposição dos professores dois três laboratórios (Bloco B sala 105, Bloco E2 sala 214 e Bloco I Sala 403) que apresentam um *layout* favorável a novas formas de ensinar e aprender.

Além disso a Instituição tem diversos espaços alternativos para o desenvolvimento de atividades, tais como:

- a) Trilhas: Programa de Educação e Interpretação Ambiental nos Centros de Estudos Ambientais da Univille. Esse espaço pode ser utilizado por todos os cursos da Instituição;
- b) Fora do *campus*, os professores podem marcar aulas de campo:
 - 1) no Cepa Rugendas, situado no Bairro Rio Natal – São Bento do Sul;
 - 2) no Cepa Vila da Glória, Estrada Geral, s/n.º – Vila da Glória – São Francisco do Sul;
 - 3) na Unidade São Francisco do Sul, Rodovia Duque de Caxias, 6.365 – km 8 – Bairro Iperoba – São Francisco do Sul. Nesse espaço há um programa ambiental em parceria com outra instituição que trata da Baía da Babitonga.

Em 2022, o curso utiliza as seguintes salas com as respectivas capacidades:

BLOCO	SALA	CURSO	CAPACIDADE
A	122	Enfermagem	-
A	109	Enfermagem	25
A	110	Enfermagem	25
A	126	Enfermagem	25

5.6 Acesso dos alunos a equipamentos de informática

O *Campus* Joinville dispõe dos seguintes laboratórios de informática de uso geral:

- Laboratório de Informática C-114 Bloco C Sala 114, com 41 computadores – 81 m²;
- Laboratório de Informática C-115 Bloco C Sala 115, com 41 computadores – 81 m²;
- Laboratório de Informática C-116 Bloco C Sala 116, com 41 computadores – 81 m².

Todos os laboratórios têm os seguintes *softwares*: Scilab 5.5.2; Microsoft Office Professional Plus 2016; Dev C++ 5.11; WinNC; Audacity 2.1.1; InVesalius 3; Ansys 17.0; Mesquite; Arena 15.

Para os professores e estudantes utilizarem esses laboratórios, quando da operacionalização de cada disciplina, os professores devem fazer reserva por meio da intranet, abrindo um *e-ticket*.

Fora do ambiente de aula, os estudantes também podem reservar os laboratórios por meio da coordenação de curso ou utilizar os computadores disponibilizados na Biblioteca Central, no *Campus* Joinville, que totalizam 46 computadores, sendo dois deles com acessibilidade física para deficientes visuais e pessoas com mobilidade reduzida.

Todas as máquinas citadas possuem o pacote Office, Adobe Reader e navegadores (Chrome, Mozilla e Internet Explorer) instalados.

Além desses computadores, na biblioteca há mais 27 máquinas usadas apenas para consulta ao Sistema Pergamum.

Todos os laboratórios têm acesso à internet por cabo, e também há acesso à internet por *wi-fi* no *campus*. A Central de Relacionamento com o Estudante (CRE)

possui computadores com *softwares* específicos para atendimento aos alunos com deficiência visual e uma impressora em braile.

A Univille dispõe do setor de Tecnologia da Informação (TI), e duas das atividades realizadas podem ser caracterizadas pelos seguintes grupos de processos: suporte aos usuários e rotina de manutenção.

Em relação ao suporte aos usuários, o atendimento é feito pela equipe de triagem e pode ocorrer de 3 formas distintas: presencial, por telefone ou pelo sistema *help desk*. Uma vez solicitado o atendimento, a equipe de triagem busca inicialmente resolver o caso e concluir o atendimento. Quando o que foi solicitado não está no escopo de resolução da triagem, a demanda é repassada para um membro da equipe da TI por meio do sistema *help desk*, que terá o compromisso de resolver o que foi solicitado.

Para a rotina de manutenção, o planejamento e a execução são feitos pela equipe de técnicos e auxiliares, que determinam e organizam o cronograma para as manutenções preventivas e preditivas. Já no caso de corretiva, o atendimento é feito mediante as solicitações cadastradas no sistema *help desk* ou também por chamado feito por telefone e/ou pessoalmente. Cabe aqui chamar a atenção para as manutenções corretivas urgentes, em que há equipamentos de *backup* para suprir a necessidade de troca rápida.

A TI na Univille está em constante desenvolvimento e atualização para acompanhar as tendências do mercado. Nesse sentido, questões como *cloud*, ambientes compartilhados, segurança da informação, mobilidade, atualização dos sistemas, disponibilidade, desempenho, tolerância a falhas e comunicação fazem parte do planejamento contínuo, com necessidade de previsão orçamentária. O *wireless* está instalado em todos os *campi* e unidades nas modalidades *indoor* e *outdoor* definidas pelas células de acesso. Atualmente são 280 antenas instaladas nos *campi* e unidades que atendem no seu período de maior consumo (noturno), com cerca de 3.500 conexões simultâneas. A Univille conta com dois acessos para internet que operam no modelo de redundância, visando aumentar a disponibilidade mesmo com a queda de sinal ou congestionamento de banda. Atualmente é fornecido aos estudantes, profissionais da educação, pessoal administrativo e outras áreas da universidade um *link* particular de 100Mbps. O outro *link* de 200Mbps é fornecido pela Fapesc. Entre 2017/2018 foi realizado *upgrade* do *link* de internet para 1Gbps até PTT (ponto de tráfego) de Florianópolis, anunciando assim nosso ASN (Número de Sistema

Autônomo). Busca-se prover e manter a infraestrutura de rede necessária, cabeada ou sem fios, em todos os *campi* e unidades da Univille, para garantir o acesso aos servidores internos e à internet, com segurança e desempenho adequado. Todos os alunos da Univille têm uma conta de usuário no domínio da Instituição. Essa conta permite ao usuário autenticar-se nos microcomputadores dos laboratórios, assim como obter acesso ao sistema acadêmico *on-line* e à plataforma Microsoft Office 365, em que o aluno também tem direito a um *e-mail* institucional, além do acesso a diversos *softwares*. Foi estabelecido um contrato com o *datacenter* da Sercompe, localizada em Joinville, próximo à Univille, o que viabilizou a conexão através de um *link* de 1Gb. Além da Sercompe, a Univille tem contrato de 5 *hosts* no ambiente Azure da Microsoft. Com isso, há disponibilidade destas tecnologias e serviços: *cloud server*, conectividade internet, *cloud backup*, *service desk*, monitoramento e desempenho da rede, *firewall* dedicado, suporte, *storage* e *colocation*.

No que diz respeito aos investimentos, anualmente ocorre um levantamento de necessidades, realizado de forma descentralizada por todos os setores das mantidas da Furj. Tais necessidades são analisadas e a sua implementação considera a dotação orçamentária, as prioridades institucionais (PDI, PEI) e o cumprimento de requisitos legais.

A atualização de um *software* pode ser identificada quando o desenvolvedor disponibilizar uma nova versão ou fizer correções, para atender a uma nova legislação, ou então, outra necessidade requerida. A atualização deve ser executada pela TI ou pelo fornecedor sob a supervisão da equipe de Tecnologia da Informação, conforme planejamento prévio e considerando ambientes para homologações, testes de desempenho, aderência aos requisitos contratados e outras formas de certificação para liberação em produção.

A Univille dispõe atualmente de infraestrutura de TI com ativos de rede, servidores, computadores, projetores e antenas *wi-fi* que demandam atualização e manutenção. Para manter essa infraestrutura em funcionamento, a TI conta com uma equipe de manutenção preventiva, corretiva e preditiva nos *campi* e unidades.

A atualização de *hardware* deve considerar as modalidades de compra ou locação que se distinguem na forma de atuação. Para os equipamentos comprados, é preciso levar em conta o período de garantia, a depreciação e as condições de uso. Já para os equipamentos locados, o período de atualização é definido em contrato. Nesse processo de atualização, deve-se verificar o seguinte: idade do equipamento;

capacidade de processamento para demanda atual; capacidade de processamento para demanda futura; estabilidade do equipamento; qualidade de uso; frequência de reparos; aderência aos requisitos de *software*.

Com base no diagnóstico que tem de ser feito anualmente, a TI deve elaborar o plano de atualização com o cronograma financeiro e de substituição.

A manutenção do *hardware* instalado na Univille precisa ser orientada segundo a classificação por tipo: corretiva, preditiva e preventiva. Diante disso, é importante distinguir as diferenças entre tais tipos, já que a forma de uso dos equipamentos é variada e se diferencia pela sua função:

- **Manutenção corretiva** – na ocorrência de falhas, o usuário deve registrar no sistema *help desk* uma solicitação de reparo descrevendo o problema. Após esse registro, a equipe de triagem é acionada e o chamado é direcionado à equipe responsável, que tem de providenciar o reparo ou a troca do equipamento;
- **Manutenção preditiva** – esse tipo de manutenção deve ser feito nos equipamentos que permitem a avaliação de funcionamento diante dos parâmetros indicados pelo fornecedor e pela especificação técnica. Sendo assim, é possível listar os equipamentos de fornecimento auxiliar de energia, como geradores, *no-break*, climatização, *switch*, servidores e outros indicados no plano de manutenção;
- **Manutenção preventiva** – esse procedimento deve ser realizado em períodos em que há disponibilidade de acesso para intervenção nos equipamentos, como por exemplo em épocas de recesso, férias ou entre turnos.

5.7 Biblioteca – Sistema de Bibliotecas da Univille (Sibiville)

A Biblioteca Universitária funciona como órgão complementar da Univille, tendo aos seus cuidados o processamento técnico, bem como os serviços de seleção e aquisição de material bibliográfico do Sistema de Bibliotecas da Univille (Sibiville). Constituem o Sibiville, além da Biblioteca Central, as seguintes bibliotecas setoriais: Biblioteca do *Campus* São Bento do Sul; Biblioteca Infantil Monteiro Lobato, do Colégio Univille – Joinville; Biblioteca da Unidade São Francisco do Sul; Biblioteca da Unidade Centro – Joinville; Biblioteca do Centro de Estudos do Hospital Municipal São José – Joinville; Biblioteca do Centro de Estudos Dr. Donald Diner, no Hospital Materno Infantil Dr. Jeser Amarante Faria – Joinville.

O Sibiville integra e disponibiliza seus serviços mediante o Sistema Pergamum com agilidade e segurança aos seus usuários. Por meio desse sistema, a comunidade acadêmica tem acesso a todas as informações bibliográficas disponíveis no Sibiville, podendo realizar suas pesquisas no âmbito das bibliotecas e com acesso *on-line* pelo *site* <http://www.univille.br/biblioteca>. O sistema permite aos usuários renovação, reservas, solicitação de empréstimo entre bibliotecas do Sibiville, verificação de materiais pendentes e débitos. Envia *e-mail* de avisos de renovação, débitos e reservas automaticamente.

O Sibiville tem como objetivos adquirir, disponibilizar e difundir recursos de informação, impressos e eletrônicos, de qualidade, a professores, alunos, funcionários e comunidade em geral, contribuindo para o desenvolvimento das atividades de ensino, pesquisa e extensão.

5.7.1 Espaço físico, horário e pessoal administrativo

A Biblioteca Universitária funciona como órgão suplementar da Univille, tendo aos seus cuidados o processamento técnico e os serviços de seleção e aquisição de material bibliográfico do Sistema de Bibliotecas da Univille (Sibiville). Constituem o Sibiville, em novembro de 2021, além da Biblioteca Central (no Campus Joinville), as seguintes bibliotecas setoriais:

- Biblioteca do Campus São Bento do Sul;
- Biblioteca Infantil Monteiro Lobato, do Colégio Univille – Joinville;
- Biblioteca da Unidade São Francisco do Sul;
- Biblioteca da Unidade Centro – Joinville;
- Biblioteca do Centro de Estudos do Hospital Municipal São José (HMSJ) – Joinville;
- Biblioteca do Polo Jaraguá do Sul.

O Sibiville integra o Sistema Pergamum e disponibiliza seus serviços por intermédio dele, com agilidade e segurança aos seus usuários. Por meio desse sistema, a comunidade acadêmica tem acesso a todas as informações bibliográficas disponíveis no Sibiville, podendo realizar suas pesquisas no âmbito das bibliotecas e com acesso online pelo *site* www.univille.br. O sistema permite aos usuários renovação, reservas, verificação de materiais pendentes e débitos. Envia *e-mail* de avisos de renovação, débitos e reservas automaticamente. O Sibiville tem como objetivos adquirir, disponibilizar e difundir recursos de informação, impressos e eletrônicos de qualidade

a professores, alunos, funcionários e comunidade em geral, contribuindo para o desenvolvimento das atividades de ensino, pesquisa e extensão.

Além do Sibiville, a Univille possui o acervo das bibliotecas digitais Minha Biblioteca, disponibilizada a todos os estudantes regularmente matriculados, e a Biblioteca A, para os estudantes do ensino a distância.

5.7.2 Espaço físico e horário

O espaço físico das bibliotecas setoriais possui equipamentos informatizados para consulta e salas de estudo e ambiente para pesquisa. A Biblioteca Central, que dá suporte às bibliotecas setoriais, conta com:

- uma sala polivalente;
- um anfiteatro;
- um salão para exposição;
- quatro cabines para estudo individual;
- 14 cabines para estudo em grupo;
- ambiente com mesas para pesquisa/estudo;
- 30 computadores com acesso à internet para pesquisa/estudo;
- 13 computadores para consulta ao acervo;
- uma sala do Memorial da Univille;
- uma sala da Gestão Documental da Univille;
- uma sala do Programa Nacional de Incentivo à Leitura (Proler);
- uma sala do Programa Institucional de Literatura Infantil e Juvenil (Prolij);
- um espaço do UniCo – Univille Coworking;
- uma cafeteria;
- uma sala de atendimento psicológico, vinculado à área de Gestão de Pessoas.

O horário de funcionamento das bibliotecas setoriais da Univille é apresentado no quadro 16.

Quadro 16 – Horário de funcionamento das bibliotecas da Univille

Biblioteca	Horário
Campus Joinville	De segunda a sexta-feira, das 8h às 22h, e sábados, das 8h às 11h30
Campus São Bento do Sul	De segunda a sexta-feira, das 7h15 às 12h e das 13h às 22h, e sábados, das 7h15 às 12h15
São Francisco do Sul	De segunda a sexta-feira, das 8h às 12h30 e das 13h30 às 21h
Unidade Centro – Joinville	De segunda a sexta-feira, das 8h às 12h e das 13h às 20h
Biblioteca Infantojuvenil Colégio Univille	De segunda a sexta-feira, das 7h45 às 12h e das 13h às 16h45
Biblioteca Centro de Estudos do HMSJ	De segunda a sexta-feira, das 9h às 12h e das 13h às 18h
Biblioteca Polo Jaraguá do Sul	De segunda a sexta-feira, das 13h às 19h

Fonte: PDI 2022-2026 (Univille, 2022)

O pessoal administrativo do Sibiville é composto por profissionais que respondem pela gestão do acervo e pelo atendimento aos usuários. O quadro 17 apresenta o número de profissionais por cargo.

Quadro 17 – Pessoal administrativo do Sibiville

Cargo	Quantidade
Coordenador	1
Bibliotecário (a)	3
Assistente de serviços da biblioteca	1
Auxiliar de serviços da biblioteca I	8
Auxiliar de serviços da biblioteca II	1

Fonte: PDI 2022-2026 (UNIVILLE, 2022)

5.7.3 Acervo

O acervo do Sibiville é composto por livros e periódicos nas quantidades apresentadas nos quadros 18 e 19:

Quadro 18 – Acervo físico de livros por área de conhecimento

Área	Títulos	Exemplares
000 – Generalidades	8814	12.699
100 – Filosofia/Psicologia	3.969	6.270
200 – Religião	874	1.093
300 – Ciências Sociais	23.896	43.887
400 – Linguística/Língua	2.517	4.726
500 – Ciências Naturais/Matemática	4.885	10.467
600 – Tecnologia (Ciências Aplicadas)	14.365	30.137
700 – Artes	5.119	9.410
800 – Literatura	13.441	17.721
900 – Geografia e História	5.225	8.356

Fonte: PDI 2022-2026 (Univille, 2022)

Quadro 19 – Acervo físico de periódicos por área de conhecimento

Área	Títulos	Exemplares
000 – Generalidades	104	6.574
100 – Filosofia/Psicologia	62	1.111
200 – Religião	8	147
300 – Ciências Sociais	895	27.836

400 – Linguística/Língua	46	1.036
500 – Ciências Naturais/ Matemática	158	4.626
600 – Tecnologia (Ciências Aplicadas)	833	33.484
700 – Artes	144	3.338
800 – Literatura	36	717
900 – Geografia e História	76	2.492

Fonte: PDI 2022-2026 (Univille, 2022)

A atualização do acervo é feita conforme solicitação dos docentes, para atender ao previsto nos PPCs e nos planos de ensino e aprendizagem das disciplinas.

5.7.4 Serviços prestados/formas de acesso e utilização

O Sibiville, por intermédio dos serviços oferecidos, possibilita à comunidade acadêmica suprir suas necessidades informacionais. São eles:

- **Empréstimo domiciliar:** os usuários podem pegar emprestado o material circulante de acordo com os prazos para sua categoria, conforme Regulamento do Sibiville;
- **Empréstimo interbibliotecário:** empréstimos entre as bibliotecas que compõem o Sibiville e instituições conveniadas;
- **Consulta ao acervo, renovações, reservas, verificação de débitos e materiais pendentes:** ocorrem tanto nos terminais de consulta das Bibliotecas quanto via internet pelo *site* www.univille.br/biblioteca;
- **Programa de Comutação Bibliográfica – Comut:** permite a obtenção de cópias de documentos técnico-científicos disponíveis nos acervos das principais bibliotecas brasileiras e em serviços de informações internacionais;
- **Levantamento bibliográfico:** serviço de pesquisa por intermédio de

palavras-chave. Os usuários informam os assuntos e a bibliotecária efetua uma busca exaustiva em bases de dados nacionais e estrangeiras, catálogos de bibliotecas e outras fontes de informação. Os resultados são repassados aos usuários por correio eletrônico;

- **Capacitação para utilização das bases de dados e biblioteca virtual:** por meio de agendamento prévio a biblioteca oferece capacitação para uso das bases de dados Academic Search Complete (EBSCO), Medline Complete (EBSCO), Portal Capes, biblioteca virtual Minha Biblioteca e outras fontes de informação pertinentes ao meio acadêmico. São explanadas as formas de pesquisa e os diversos recursos oferecidos;

- **Indexação Compartilhada de Artigos de Periódicos (Icap):** por meio desse serviço, é possível ter acesso aos artigos de periódicos nacionais editados pelas instituições que fazem parte da Rede Pergamum;

- **Elaboração de ficha catalográfica:** ocorre para as publicações da Editora Univille e para as dissertações e teses dos alunos da Univille;

- **Treinamento aos ingressantes:** acontece a cada início de semestre e é ministrado pela bibliotecária de referência, que explica sobre serviços das bibliotecas do Sibiville, consulta ao Sistema Pergamum, localização de materiais, normas e conduta, seus deveres e obrigações no âmbito das bibliotecas.

5.7.5 Acesso a bases de dados

A Univille mantém assinatura de bases de dados bibliográficas, permitindo que estudantes, professores e técnicos administrativos tenham acesso a publicações técnico-científicas. A seguir são caracterizadas as bases de dados disponíveis no Sistema de Bibliotecas da Univille.

- **EBSCO:** a Univille assinou em março de 2005 a base de dados multidisciplinar Academic Search Elite e em 2007 ampliou seu conteúdo assinando a base Academic Search Premier. No ano seguinte, mais uma vez o conteúdo da base foi ampliado, e desde então a Univille conta com a base multidisciplinar Academic Search Complete. São 13.600 títulos de periódicos estrangeiros, dos quais 8.800 têm textos na íntegra;

- **Medline Complete:** dentro da EBSCO a base de dados Medline Complete oferece mais de 2.500 títulos de periódicos com texto completo nas áreas de biomedicina, ciências do comportamento, bioengenharia, desenvolvimento de políticas de saúde, ciências da vida, entre outras;
- **DynaMed:** dentro da EBSCO, essa é uma base de dados com atualizações na área de medicina baseada em evidências;
- **Portal Capes:** convênio que disponibiliza o acesso a 125 bases de dados disponíveis no portal, com materiais em texto completo e abstracts;
- **RT – Revista dos Tribunais *on-line*:** oferece ferramentas de pesquisa jurídica, tais como conteúdo doutrinário, legislação, julgados dos tribunais, acórdãos e notícias em geral.

5.7.6 Biblioteca virtual Minha Biblioteca

A plataforma de *e-books* conta com mais de 8.000 títulos, dando acesso a conteúdo multidisciplinar, técnico e científico de qualidade. Por meio da plataforma Minha Biblioteca, estudantes têm acesso rápido e fácil às principais publicações de títulos acadêmicos das diversas áreas do conhecimento. O acesso pode ser feito na Univille ou fora da Instituição, utilizando computador, celular ou *tablet* com acesso à internet.

5.7.7 Acervo específico do curso

Estão à disposição para o curso de Enfermagem 3.218 títulos de referências e um total de 7.122 exemplares. Os periódicos referentes à área de Enfermagem estão disponíveis em duas bases de dados assinadas pela Univille. São 137 títulos disponíveis no Portal de Periódicos da Capes e 419 na Base de Dados EBSCO.

A Biblioteca da Univille dispõe de 266 títulos periódicos impressos da área e 12.344 exemplares.

5.8 Laboratórios

Na Univille, quando da criação de um novo curso, é nomeada uma comissão que faz a análise de todas as exigências legais e pedagógicas para o funcionamento do curso. Para esse estudo são considerados os seguintes documentos: Diretrizes Curriculares Nacionais do curso; recomendações dos conselhos profissionais, quando há; Plano de Desenvolvimento Institucional; instrumentos de avaliação de cursos do MEC/Inep e outras normativas que podem se aplicar ao caso. Essa comissão estrutura um plano de investimento em que são colocadas todas as necessidades de construção e modificação de espaços, aquisição de equipamentos, entre outros dados.

Diante disso, toda a estrutura de laboratórios do curso na Univille atende às exigências legais e pedagógicas e está de acordo com o Projeto Pedagógico do Curso.

A infraestrutura de laboratórios de ensino é gerenciada pela Área de Laboratórios, exceto os de informática, que contam com uma gerência específica. A área faz o controle de equipamentos e de pessoal técnico a fim de garantir aos cursos de graduação o acesso a laboratórios funcionais e atualizados para o desenvolvimento de aulas práticas e seus desdobramentos.

O acesso aos laboratórios é realizado por meio de reservas encaminhadas pela coordenação de curso ou diretamente pelo professor.

Trabalha-se com dois tipos de reserva nos laboratórios de uso geral ou compartilhado, a saber: reservas de caráter permanente e as esporádicas.

As reservas permanentes para uso dos laboratórios são solicitadas pela coordenação do curso no início de cada ano letivo pelo endereço eletrônico laboratorios@univille.br e valem para o ano corrente. Na ocasião é preciso informar, além do nome do laboratório pretendido, qual a disciplina, o professor responsável, o horário das aulas e a periodicidade semanal. Essa solicitação precisará ser refeita a cada novo período letivo.

As reservas esporádicas são feitas ao longo de todo o período letivo e sempre que o andamento da disciplina o exigir. Para tanto, é empregado um formulário padrão disponibilizado pela Área de Laboratórios. Essa categoria de reserva é usualmente efetuada pelos próprios professores das disciplinas, mas pode ser feita também pela coordenação do curso. Os formulários preenchidos devem ser entregues diretamente à Coordenadoria dos Laboratórios ou enviados por *e-mail* ao endereço eletrônico laboratorios@univille.br.

É importante frisar que, mesmo já existindo a reserva permanente de

determinado laboratório para uso de uma disciplina, o professor deverá realizar as solicitações de preparo das aulas práticas utilizando o formulário específico, por meio do qual o uso é previsto, as aulas são confirmadas e as práticas são preparadas conforme as necessidades dos professores.

Uma vez feita a solicitação para uso, a prática é preparada por técnicos e estagiários das áreas específicas. No caso dos laboratórios de uso específico, a coordenação gerencia sua utilização e conta com pessoal técnico treinado para atender à demanda de aulas práticas. Tal demanda de aulas é o que determina a aquisição, o emprego e o armazenamento dos insumos, que podem ser comprados tanto pela Área de Laboratórios quanto pela coordenação do curso.

Independentemente do laboratório em que trabalhe, o pessoal técnico tem formação profissional qualificada e recebe treinamentos funcionais específicos em biossegurança e segurança química.

A segurança dos usuários dos laboratórios é um dos itens mais importantes na rotina de atividades de aula. Exige-se que os alunos usem os equipamentos de proteção individual (EPIs) e as paramentações especiais, quando for o caso. Todos os laboratórios possuem placas indicativas dos riscos associados às práticas neles desenvolvidas, bem como os EPIs recomendados para permanecer no local.

Além das instruções que os usuários recebem dos professores e dos assistentes e técnicos, cada laboratório tem em local visível cartazes informativos reforçando as normas de segurança e a necessidade de emprego dos EPIs.

A política de gerenciamento e ampliação da infraestrutura de laboratórios consiste em ações planejadas e discutidas estrategicamente no âmbito das pró-reitorias e coordenação do curso, abrangendo o uso, a manutenção, a atualização e a aquisição de novos equipamentos, de forma a possibilitar o gerenciamento racional dos recursos físicos e humanos dos laboratórios, além do gerenciamento de resíduos laboratoriais, visando manter a qualidade dos serviços e a sua sustentabilidade.

Em todos os casos as prioridades são definidas avaliando-se as solicitações das coordenações, os projetos dos cursos, as recomendações das comissões avaliadoras, o PDI e o Plano de Investimentos da Universidade. Em relação aos equipamentos de laboratório a Instituição mantém contratos de manutenção preventiva e corretiva com várias empresas terceirizadas, conforme a especificidade e a natureza de equipamentos. A frequência dessas manutenções depende da natureza dos equipamentos, porém, na maioria, ocorrem duas vezes ao ano. Além das preventivas, temos previstas horas contratuais para as manutenções corretivas.

A pedido da Comissão Própria de Avaliação, a Área de Laboratórios fez um levantamento atualizado de todos os contratos que a Instituição mantém, o que se encontra à disposição do setor competente.

No caso da infraestrutura física, as atualizações dependem principalmente das demandas encaminhadas pela coordenação do curso, quando há necessidade de novos espaços, novos laboratórios ou atualização dos já existentes.

No ciclo de autoavaliação institucional há uma pesquisa periódica da infraestrutura de toda a Universidade, e os resultados, por meio do Relatório de Autoavaliação Institucional, são entregues à Gestão para que os dados ali apontados sejam absorvidos pelo Planejamento Estratégico da Instituição, que se responsabiliza por tornar aquela recomendação uma ação específica de determinada área ou por transformá-la em um projeto dentro do planejamento.

Os laboratórios de formação básica e específica atendem às necessidades do curso de acordo com o PPC, as respectivas normas de funcionamento e a utilização e segurança disponibilizadas em cada um deles. Apresentam dimensões e distribuição compatíveis com o número de alunos.

No curso Enfermagem, as turmas são divididas em subturmas, conforme o laboratório que está sendo utilizado. Há manutenção periódica dos equipamentos, instalações físicas e serviços de apoio técnico. O serviço de apoio técnico é realizado por técnicos da área de formação. Há recursos de tecnologias da informação e comunicação adequados às atividades desenvolvidas nos laboratórios, os quais possuem quantidade de insumos, materiais e equipamentos condizentes com os espaços físicos e o número de vagas.

Há também avaliação periódica semestral quanto às demandas, aos serviços prestados e à qualidade dos laboratórios, e os resultados são utilizados pela gestão para planejar a melhoria da qualidade do atendimento, da demanda existente e futura e das aulas ministradas.

Na sequência são listados os laboratórios de formação básica e específica.

5.8.1 Laboratórios de formação básica

Os laboratórios didáticos de formação específica atendem às necessidades do curso, de acordo com o PPC e com as respectivas normas de funcionamento, utilização e segurança disponibilizadas em cada um deles. Apresentam dimensões e distribuição

compatíveis com o número de alunos. Há recursos de tecnologias da informação e comunicação adequados às atividades desenvolvidas nos laboratórios, que possuem quantidade de insumos, materiais e equipamentos condizentes com os espaços físicos e o número de vagas. Há também avaliação periódica semestral quanto às demandas, aos serviços prestados e à qualidade dos laboratórios, sendo os resultados utilizados pela gestão para planejar a melhoria da qualidade do atendimento, da demanda existente e futura e das aulas ministradas.

Para o curso de Enfermagem o laboratório didático de formação específica que é utilizado é o de Técnicas Operatória, com 427,8 m², destinados ao aprendizado de técnicas cirúrgicas e anestesiológica. Dispõe de macas cirúrgicas, mesas de instrumentação, bancadas de apoio, focos cirúrgicos, climatização e dispositivos para aplicação de oxigênio medicinal. Neste laboratório são realizados todos os processos intra e pós-operatórios.

A Universidade mantém uma equipe de apoio técnico e de serviços de manutenção dos laboratórios e equipamentos. A segurança dos usuários dos laboratórios é um dos itens mais importantes nas rotinas de atividades de aula. Exige-se que os alunos usem os equipamentos de proteção individual (EPIs) e as paramentações especiais, quando for o caso. Todos os laboratórios possuem placas indicativas dos riscos associados às práticas neles desenvolvidas, bem como os EPIs recomendados para permanecer no local.

A instituição possui sua infra-estrutura e serviços de seus laboratórios adaptados aos portadores de necessidades especiais de acordo com a Lei Federal N. 10.098/2000 e a portaria MEC nº 1.679/1999. Há rampas, corrimões e elevadores que permitem fácil acesso aos ambientes superiores, visto que os laboratórios também se encontram naquele piso. As portas dos laboratórios assim como das salas de aulas, biblioteca e demais áreas coletivas de convivência permitem o deslocamento com grande facilidade para cadeirantes e/ou qualquer indivíduo que, por motivos diversos (acidentes) podem estar temporariamente fazendo uso de cadeiras especiais, coletes, muletas entre outros acessórios ortopédicos.

A manutenção e conservação dos laboratórios são executadas por contratos de manutenção preventiva e corretiva com várias empresas terceirizadas, conforme a especificidade e natureza dos equipamentos. A frequência destas manutenções depende da natureza dos equipamentos, na maioria são duas vezes ao ano. Além das preventivas, são previstas horas contratuais para as corretivas.

Há o atendimento de um laboratorista que auxilia os professores para as aulas, fazendo o acesso dos equipamentos e deixando-os disponíveis para o seu uso. Este funcionário também auxilia os docentes e discentes nos problemas técnicos que possam ocorrer com os equipamentos, para o melhor atendimento à comunidade. Faz uma avaliação periódica quanto às demandas aos serviços prestados e à qualidade dos laboratórios, sendo os resultados utilizados pela gestão acadêmica para planejar o incremento da qualidade do atendimento, da demanda existente e futura e das aulas ministradas.

5.8.2 Laboratórios de formação específica

No curso de Enfermagem os laboratórios de ensino possuem regulamentos próprios e protocolos de uso que contemplam as normas de funcionamento e segurança. Esses laboratórios são compartilhados com outros cursos com exceção do Laboratório de Técnica Operatória, exclusivo para os cursos de Enfermagem e Medicina. São eles:

Laboratório de Microscopia I – com 82 m₂, destinado ao estudo microscópio de células animais, vegetais e microrganismos. Possui 28 microscópios óptico binocular, 4 microscópios estereoscópico binocular e 1 microscópio óptico trinocular com dispositivo acoplador para câmara de vídeo. É um laboratório que é compartilhado com outros cursos da área de saúde. Para estas aulas a turma é dividida entre os dois laboratórios de microscopia permitindo que cada aluno utilize um microscópio.

Laboratório de Microscopia II – com 87,40 m₂. Possui 27 microscópios óptico binocular, 9 microscópios estereoscópios binocular, 1 microscópio óptico trinocular com 4 objetivas acromáticas.

Laboratório de Bioquímica e Imunologia – com 87,47 m₂, está equipado para o estudo de técnicas de análise e dos diversos processos bioquímicos e imunológicos.

Laboratório de Microbiologia – com 87,47m₂ destinado para várias funções:

manutenção de cepas de microrganismos, manipulação asséptica, cultivo e caracterização de microrganismos, utilização laboratorial e industrial, entre outras.

Laboratório de Anatomia Humana (I, II, III e IV) – com 261,80 m², divididos em quatro salas assim denominadas: preparo anatômico, guarda-peças, sala de prática e guarda-corpos. Possui 14 cadáveres humanos naturais e vários modelos anatômicos artificiais descritos no PPC do curso.

Laboratório de Técnica Operatória – com 427,8 m², destinados ao aprendizado de técnicas cirúrgicas e anestesiológicas. Dispõe de macas cirúrgicas, mesas de instrumentação, bancadas de apoio, focos cirúrgicos, climatização e dispositivos para aplicação de oxigênio medicinal. Neste laboratório são realizados todos os processos intra e pós-operatórios.

Laboratório de Enfermagem, com 81,22 m², objetiva capacitar o acadêmico no processo de assimilação da tecnologia do cuidar do ser humano, vivenciando situações semelhantes a reais visando diminuir os riscos decorrentes de cuidar. Este laboratório oferece condições para que os alunos treinem e troquem experiências, permitindo a livre expressão de sentimentos e oportunizando a aquisição de habilidades. Há manutenção periódica dos equipamentos e instalações físicas e serviços de apoio técnico. O serviço de apoio técnico é realizado por um laboratorista em período integral e poderá ter um aluno monitor do curso de enfermagem em período vespertino e noturno.

Os laboratórios de habilidades do curso de Enfermagem estão em conformidade com o PPC e permitem o desenvolvimento de habilidades e competências dos discentes nas diversas competências desenvolvidas nas diferentes fases do curso, com recursos tecnológicos adequados. Há manutenção periódica dos equipamentos e instalações físicas e serviços de apoio técnico. O serviço de apoio técnico é realizado por um laboratorista em período integral e poderá ter um aluno monitor do curso de enfermagem em período vespertino e noturno.

O ensino em enfermagem tem como característica básica apreender como cuidar do ser humano. Apreender como cuidar depende de experienciar situações

vivenciadas no cotidiano do mundo tecnológico da saúde, buscando a articulação ensino - aprendizagem da teoria e da prática. Esse mundo tecnológico engloba o ser humano, a técnica e o uso de máquinas, aparelhos e equipamentos para cuidar e promover a saúde.

No cenário ensino-aprendizagem para o cuidar em enfermagem, o aluno desenvolve suas capacidades e habilidades biopsicossociais, aperfeiçoando-o para a atuação profissional livre de risco, e com tomada de decisão acurada. Neste contexto, é importante a criação de um espaço físico que estabeleça o ensino teórico prático para o cuidar, onde o aluno treina, exercita e contata com as práticas de enfermagem, que nesta oportunidade será o Laboratório de Enfermagem (em fase de implantação).

O Laboratório de Enfermagem (LabEnf) objetiva capacitar o aluno no processo de assimilação da tecnologia do cuidar do ser humano, contemplando os procedimentos que são realizados nas áreas do cuidado clínico, tanto ambulatorial como hospitalar. Possibilita a revisão das técnicas para o aprimoramento de suas habilidades em laboratório de enfermagem, antes de entrar em campo, ou seja, o aluno aprende como cuidar situações semelhantes às reais, diminuindo os riscos decorrentes do cuidar.

O laboratório se constitui de uma réplica da situação real que será vivenciada na prática pelos educandos, condições essas que permitem o treinamento, estimulando a participação do aluno em grupo, a troca de experiência e a livre expressão de sentimentos, além daquelas que garantem oportunidades de treino prático e aquisição de habilidades.

O LabEnf também é espaço para treinamentos e atividades educativas destinadas a clientela diferenciadas, através de projetos de extensão à comunidade. Os alunos de enfermagem podem utilizar o LabEnf fora do horário de aulas, sem a presença do professor, de acordo com cronograma prévio e sob o acompanhamento de monitores e pessoal administrativo responsáveis. É fundamental que todos os usuários zelem por todos os recursos ali oferecidos e respeitem as orientações básicas de sua utilização (uso de jaleco, cronograma, cuidados com materiais, entre outros).

O LabEnf poderá tornar-se um centro de aprendizagem interdisciplinar onde estudantes de Enfermagem e profissionais de outras disciplinas se desenvolvam em ambiente altamente técnico e integrado que possibilite:

- A demonstração e o exercício de realização de procedimentos técnicos e outras intervenções de Enfermagem;

- O elo entre a teoria e a prática;
- A aprendizagem auto-dirigida envolvendo os diversos recursos de mídia instrucional;
- O acompanhamento sistematizado da aprendizagem dos estudantes em procedimentos técnicos por meio de um “diário de aprendizagem” individual;
- O desenvolvimento de pesquisas.
- Promover a educação permanente por meio de cursos, seminários ao público especialista, estudantes de graduação, pós-graduação e profissionais da saúde atendendo as demandas específicas e gerais na área de Tele Enfermagem;

O Ambulatório Universitário da Univille também é um laboratório de habilidades utilizado pelo curso de Enfermagem. Tem a finalidade de capacitação dos estudantes nas diversas habilidades da área da saúde, com equipamentos e instrumentos em quantidade e diversidade excelentes. Tem por finalidade prestar assistência médica para avaliação, diagnóstico e tratamento de pacientes encaminhados pela Secretaria Municipal de Saúde de Joinville.

Atualmente mais de 600 pacientes passam em média, por mês, no local, totalizando em 2017, 6.602 atendimentos a população de Joinville. Esses atendimentos são prestados pelos alunos dos cursos de Medicina e Enfermagem, sempre supervisionados por professores médicos e enfermeiros dos cursos. O Ambulatório Univille, além de assistência médica, presta atendimento e acompanhamento de patologias de alta complexidade e tem, entre suas funções institucionais, a assistência à população, ensino qualificado e pesquisa científica.

As instalações do ambulatório contam com duas recepções para atendimento dos pacientes, arquivamento dos prontuários e outros documentos. O Ambulatório possui 20 consultórios médicos, 02 consultórios ginecológicos com banheiro, 03 ambientes para discussão clínica, 01 sala de depósito de material, 01 expurgo, 01 sala de preparo de paciente, 01 sala administrativa, 01 sala de exames, 01 sala de guarda volumes, 02 salas de espera, 01 corredor de circulação interna para alunos, professores médicos e funcionários, 01 corredor de circulação externa para pacientes, 01 banheiro masculino e 01 banheiro feminino de uso exclusivo do pessoal interno, 02 banheiro masculino, 02 banheiro feminino, 01 banheiro para cadeirante e 01 banheiro infantil com fraldário.

O funcionamento acontece de segunda a sexta-feira no horário das 07:00 às 21:30. Os pacientes são inseridos em fila de espera para a especialidade médica pela

Unidade Básica de Saúde e são regulados pela Central de Regulação da Secretaria Municipal de Joinville, através do Sistema Intranet e SISREG III, com base nos critérios determinados por cada especialidade. Dessa forma os pacientes são encaminhados para atendimento no Ambulatório Universitário Univille conforme demanda da fila de especialidade.

A equipe é constituída por 01 enfermeira supervisora, 01 enfermeira assistencial, 01 técnica de enfermagem, 4 auxiliares de ensino e 23 médicos, das seguintes especialidades: 3 neurologistas, 2 ginecologistas, 1 urologista, 1 nefrologista, 1 ortopedista, 1 dermatologista, 4 psiquiatras, 2 pneumologistas, 1 geriatra, 1 pediatra, 1 hematopediatra, 1 neuropediatra, 1 reumatologista, 1 endocrinologista, 1 pneumopediatra e 1 cardiologista.

Os tipos de atendimentos e procedimentos realizados no ambulatório pelos estudantes de enfermagem são os seguintes:

- Sala de Preparo de Paciente: Nessa sala é realizado o acolhimento dos pacientes, verificação de sinais vitais, controle de glicemia capilar e consulta de enfermagem conforme demanda.

5.9 Comitê de Ética em Pesquisa e Comitê de Ética na Utilização de Animais

O Comitê de Ética em Pesquisa (CEP) da Univille tem como finalidade básica defender os interesses dos participantes da pesquisa em sua integridade e dignidade, contribuindo para o desenvolvimento da pesquisa conforme os padrões éticos consensualmente aceitos e legalmente preconizados. O CEP é um colegiado inter e transdisciplinar, com “múnus público”, de caráter consultivo, deliberativo e educativo, com o dever de cumprir e fazer cumprir os aspectos éticos das normas vigentes de pesquisa envolvendo seres humanos, de acordo com o disposto na legislação vigente, em suas complementares e quaisquer outras regulamentações que venham a ser legalmente aprovadas.

O CEP desenvolve suas atividades de maneira autônoma na Univille, em conformidade com regulamentação própria. Além do CEP da Univille, que foi um dos primeiros a receber deferimento de instauração, há mais outros cinco comitês na cidade. O CEP auxilia, sempre que possível ou necessário, instituições parceiras que enviam projetos para apreciação mensalmente.

O CEP Univille está homologado desde 11/2003 na Comissão Nacional de Ética

em Pesquisa (Conep). Os projetos de pesquisa são recebidos para análise por meio da Plataforma Brasil, e por intermédio desta os pesquisadores de todo o território nacional podem salvar projetos de pesquisa e documentos para análise. Se o pesquisador é da Univille, naturalmente o projeto pode ser analisado pela Univille. Caso contrário, a Conep pode indicar outro CEP para avaliar os documentos. Os projetos são recebidos mensalmente, em conformidade com o cronograma anual previamente estabelecido. Na sequência, eles são distribuídos aos membros do CEP para análise e emissão de parecer, que será apreciado em reunião mensal do comitê. O parecer final é registrado na Plataforma Brasil, tornando-se assim, de conhecimento do pesquisador.

Atualmente há 16 membros de várias áreas do conhecimento no CEP Univille. Em 2018 foram analisados 360 projetos de pesquisa.

O Comitê de Ética em Pesquisa no Uso de Animais (Ceua) tem por finalidade cumprir e fazer cumprir, no âmbito da Univille e nos limites de suas atribuições, o disposto na legislação aplicável à utilização de animais para o ensino e a pesquisa, caracterizando-se a sua atuação como educativa, consultiva, de assessoria e fiscalização nas questões relativas à matéria de que trata o regimento interno do comitê de ética da Univille.

O Ceua é o componente essencial para aprovação, controle e vigilância das atividades de criação, ensino e pesquisa científica com animais, bem como para garantir o cumprimento das normas de controle da experimentação animal editadas pelo Conselho Nacional de Controle de Experimentação Animal (Concea), das resoluções dos conselhos superiores da Univille ou de quaisquer outras regulamentações que venham a ser legalmente aprovadas.

O Ceua da Univille está homologado pelo Concea e pode prestar atendimento a instituições parceiras.

REFERÊNCIAS

ARROZ em Massaranduba: áreas de plantação tomam 70% do município. **OCPNews**. Disponível em: <https://ocp.news/economia/arroz-que-ganhou-ate-festa-e-um-dos-pilares-da-economia-demassaranduba>. Acesso em: 20 set. 2021.

ASSOCIAÇÃO EMPRESARIAL DE SÃO BENTO DO SUL – ACISBS. **Panorama socioeconômico de São Bento do Sul**. São Bento do Sul, 2015.

ASSOCIAÇÃO EMPRESARIAL DE SÃO BENTO DO SUL – ACISBS. **Síntese conjuntural**. Disponível em: https://panoramasbs.org.br/sintese_conjuntural. Acesso em: 20 set 2021.

BANDEIRA, D. R. **Ceramistas pré-coloniais da Baía da Babitonga, SC – arqueologia e etnicidade**. Tese (Doutorado) – Universidade Estadual de Campinas, Campinas, 2004.

BANDEIRA, D. R. Povos sambaquianos: os construtores dos montes de conchas e os mais antigos moradores da Baía da Babitonga. **Joinville Ontem e Hoje**, Joinville, p. 4-9, 2005. Disponível em: <http://learqjlle.blogspot.com.br/p/arque.html>. Acesso em: 30 ago. 2016.

BANDEIRA, D. R.; OLIVEIRA, E. L.; SANTOS, A. M. P. Estudo estratigráfico do perfil nordeste do Sambaqui Cubatão I, Joinville/SC. **Revista do Museu de Arqueologia e Etnologia**, São Paulo, v. 19, p. 119-142, 2009. Disponível em: <http://learqjlle.blogspot.com.br/p/arque.html>. Acesso em: 30 ago. 2016.

BENETTI, E. Dependência da economia portuária tem que diminuir e turismo pode ser saída, diz prefeito de São Francisco do Sul. **NSC Total**, 10 ago. 2019. Disponível em: <https://www.nscototal.com.br/colunistas/estela-benetti/dependencia-da-economia-portuaria-tem-que-diminuir-eturismo-pode-ser>. Acesso em: 18 fev. 2021.

BRASIL. **Diretrizes e normas nacionais para a oferta de programas e cursos de educação superior na modalidade a distância**: Resolução n.º 1, de 11 de março de 2016, da Câmara de Educação Superior do Conselho Nacional de Educação (CNE). Brasília: CNE, 2016. Disponível em: http://portal.mec.gov.br/index.php?option=com_docman&view=download&alias=35541-rescne-ces-001-14032016-pdf&category_slug=marco-2016-pdf&Itemid=30192. Acesso em: 20 set. 2016.

BRASIL. **Lei n.º 13.005, de 25 de junho de 2014**. Aprova o Plano Nacional de Educação (PNE) e dá outras providências. 2014. Disponível em: http://www.planalto.gov.br/CCIVIL_03/_Ato2011-2014/2014/Lei/L13005.htm. Acesso em: 28 set. 2016.

BRASIL. Ministério da Educação. **Parecer CNE/CP n.º 003 de 10 março de 2004**. Brasília, 2004. Disponível em: <portal.mec.gov.br/cne/arquivos/pdf/003.pdf>.

BRASIL. Ministério da Educação. **Resolução n.º 1 de 30 de maio de 2012**. Estabelece diretrizes nacionais para a educação em direitos humanos. Brasília, 2012. Disponível em: http://portal.mec.gov.br/index.php?option=com_content&id=17810&Itemid=866.

BRASIL. Presidência da República. **Lei n.º 9.795 de 27 de abril de 1999**. Dispõe sobre

a educação ambiental, institui a Política Nacional de Educação Ambiental e dá outras providências. Brasília, 1999. Disponível em: http://www.planalto.gov.br/ccivil_03/leis/l9795.htm.

CÂMARA MUNICIPAL DE GARUVA. Histórico do município. Disponível em: https://www.camaragaruva.sc.gov.br/imprensa/imprensa/o-Municipio/1/2016/1#lista_texto_news. Acesso em: 20 set. 2021.

CAM EMPREENDIMIENTOS. Jaraguá do Sul: um dos maiores parques industriais do país. Disponível em: <https://www.camempreendimentos.com.br/jaragua-do-sul/>. Acesso em: 20 set. 2021.

CAMPO ALEGRE. Portal Municipal de Turismo de Campo Alegre. Disponível em: <https://turismo.campoalegre.sc.gov.br/o-que-fazer/item/estrada-imperial-dona-francisca>. Acesso em: 20 set. 2021.

COELHO, I.; SOSSAI, F. C. (org.). Univille: 50 anos de ensino superior em Joinville e região (1965-2015). Joinville: Editora Univille, 2015.

CURY, A.; CARDOSO, C. Economia brasileira cresce 0,1% em 2014, diz IBGE. G1, 27 mar. 2015. Disponível em: <http://g1.globo.com/economia/noticia/2015/03/economia-brasileira-cresce-01-em2014-diz-ibge.html>. Acesso em: 20 set. 2021.

DELORS, J. Educação: um tesouro a descobrir. Relatório para a Unesco da Comissão Internacional sobre Educação para o Século XXI. 4. ed. São Paulo: Cortez, 2000.

EMPRESA DE PESQUISA AGROPECUÁRIA E EXTENSÃO RURAL DE SANTA CATARINA – EPAGRI. Turismo náutico é aposta da pesca artesanal em Balneário Barra do Sul. 2020. Disponível em: <https://www.epagri.sc.gov.br/index.php/2020/09/25/turismo-nautico-e-aposta-da-pescaartesanal-em-balneario-barra-do-sul/>. Acesso em: 20 set. 2021. FAZCOMEX. Exportações de Joinville-SC: entenda. Disponível em: <https://www.fazcomex.com.br/blog/exportacoes-de-joinville-sc/>. Acesso em: 20 set. 2021.

FEDERAÇÃO DAS INDÚSTRIAS DO ESTADO DE SANTA CATARINA – FIESC. Perfil e oportunidade de exportação e investimentos. 2020. Disponível em: <https://www2.fiescnet.com.br/web/uploads/recursos/82368da4d9409835bf256b142c7b65bb.pdf>. Acesso em: 18 fev. 2021.

FLEURY, M. T. L.; FLEURY, A. Construindo o conceito de competência. Revista de Administração Contemporânea, edição especial, 2001. Disponível em: <http://www.scielo.br/pdf/rac/v5nspe/v5nspea10.pdf>. Acesso em: 16 out. 2016.

FREIRE, P. Pedagogia da autonomia: saberes necessários à prática educativa. 9. ed. São Paulo: Paz e Terra, 1998.

FUNDAÇÃO EDUCACIONAL DA REGIÃO DE JOINVILLE – FURJ. Estatuto da Fundação Educacional da Região de Joinville. Resolução do Conselho de Administração da Fundação Educacional da Região de Joinville n.º 11/14, de 31 de julho de 2014. Joinville, 2014.

GONÇALVES, A. P. 14 marcas de empresas de Jaraguá do Sul conhecidas no Brasil inteiro. OCP News, 24 fev. 2021. Disponível em: <https://ocp.news/economia/10-marcas-de->

empresas-dejaragua-do-sul-que-voce-encontra-no-brasil-inteiro. Acesso em: 20 set. 2021.

GOVERNO DE SANTA CATARINA. Barra Velha. Disponível em: <https://www.sc.gov.br/conhecasc/municipios-de-sc/barra-velha>. Acesso em: 20 set. 2021.

GUARATUBA. Portal da Cidade. Guaratuba 250 anos. Disponível em: <https://guaratuba.portaldacidade.com/historia-de-guaratuba-pr>. Acesso em: 20 set. 2021.

GUIA RIOMAFRA. Dados da cidade de Mafra – Santa Catarina. Disponível em: <http://www.guariomafra.com.br/dados-da-cidade-de-mafra>. Acesso em: 20 set. 2021.

HALL, R. H. Organizações: estruturas, processos e resultados. 8. ed. São Paulo: Pearson Prentice Hall, 2004.

INSTITUTE FOR THE FUTURE – IFTF. Future Work Skills 2020. Califórnia, 2011.

INSTITUTO BRASILEIRO DE GEOGRAFIA E ESTATÍSTICA – IBGE. Cidades – Araquari. Disponível em: <https://cidades.ibge.gov.br/brasil/sc/araquari/panorama>. Acesso em: 20 set. 2021.

INSTITUTO BRASILEIRO DE GEOGRAFIA E ESTATÍSTICA – IBGE. Cidades – Balneário Barra do Sul. Disponível em: <https://cidades.ibge.gov.br/brasil/sc/balneario-barra-do-sul/panorama>. Acesso em: 20 set. 2021.

INSTITUTO BRASILEIRO DE GEOGRAFIA E ESTATÍSTICA – IBGE. Cidades – Barra Velha. Disponível em: <https://cidades.ibge.gov.br/brasil/sc/barravelha/panorama>. Acesso em: 20 set 2021.

INSTITUTO BRASILEIRO DE GEOGRAFIA E ESTATÍSTICA – IBGE. Cidades – Campo Alegre. Disponível em: <https://cidades.ibge.gov.br/brasil/sc/campo-alegre/panorama>. Acesso em: 20 set. 2021.

INSTITUTO BRASILEIRO DE GEOGRAFIA E ESTATÍSTICA – IBGE. Cidades – Corupá. Disponível em: <https://cidades.ibge.gov.br/brasil/sc/corupa/panorama>. Acesso em: 20 set. 2021.

INSTITUTO BRASILEIRO DE GEOGRAFIA E ESTATÍSTICA – IBGE. Cidades – Garuva. Disponível em: <https://cidades.ibge.gov.br/brasil/sc/garuva/panorama>. Acesso em: 20 set. 2021.

INSTITUTO BRASILEIRO DE GEOGRAFIA E ESTATÍSTICA – IBGE. Cidades – Geral. Disponível em: <https://cidades.ibge.gov.br>. Acesso em: 20 set 2021.

INSTITUTO BRASILEIRO DE GEOGRAFIA E ESTATÍSTICA – IBGE. Cidades – Guaramirim. Disponível em: <https://cidades.ibge.gov.br/brasil/sc/Guaramirim/panorama>. Acesso em: 20 set. 2021.

INSTITUTO BRASILEIRO DE GEOGRAFIA E ESTATÍSTICA – IBGE. Cidades – Guaratuba. Disponível em: <https://cidades.ibge.gov.br/brasil/sc/guaratuba/panorama>.

Acesso em: 20 set. 2021.

INSTITUTO BRASILEIRO DE GEOGRAFIA E ESTATÍSTICA – IBGE. Cidades – Itapoá. Disponível em: <https://cidades.ibge.gov.br/brasil/sc/itapoa/panorama>. Acesso em: 20 set. 2021.

INSTITUTO BRASILEIRO DE GEOGRAFIA E ESTATÍSTICA – IBGE. Cidades – Jaraguá do Sul. Disponível em: <https://cidades.ibge.gov.br/brasil/sc/jaragua-do-sul/panorama>. Acesso em: 20 set. 2021.

INSTITUTO BRASILEIRO DE GEOGRAFIA E ESTATÍSTICA – IBGE. Cidades – Joinville. Disponível em: <https://cidades.ibge.gov.br/brasil/sc/Joinville/panorama>. Acesso em: 20 set 2021.

INSTITUTO BRASILEIRO DE GEOGRAFIA E ESTATÍSTICA – IBGE. Cidades – Mafra. Disponível em: <https://cidades.ibge.gov.br/brasil/sc/mafra/panorama>. Acesso em: 20 set 2021.

INSTITUTO BRASILEIRO DE GEOGRAFIA E ESTATÍSTICA – IBGE. Cidades – Massaranduba. Disponível em: <https://cidades.ibge.gov.br/brasil/sc/Massaranduba/panorama>. Acesso em: 20 set. 2021.

INSTITUTO BRASILEIRO DE GEOGRAFIA E ESTATÍSTICA – IBGE. Cidades – Rio Negrinho. Disponível em: <https://cidades.ibge.gov.br/brasil/sc/rio-negrinho/panorama>. Acesso em: 20 set. 2021.

INSTITUTO BRASILEIRO DE GEOGRAFIA E ESTATÍSTICA – IBGE. Cidades – São Bento do Sul. Disponível em: <https://cidades.ibge.gov.br/brasil/sc/sao-bento-do-sul/panorama>. Acesso em: 20 set. 2021.

INSTITUTO BRASILEIRO DE GEOGRAFIA E ESTATÍSTICA – IBGE. Cidades – São Francisco do Sul. Disponível em: <https://cidades.ibge.gov.br/brasil/sc/sao-francisco-do-sul/panorama>. Acesso em: 20 set. 2021.

INSTITUTO BRASILEIRO DE GEOGRAFIA E ESTATÍSTICA – IBGE. Cidades – São João do Itaperiú. Disponível em: <https://cidades.ibge.gov.br/brasil/sc/sao-joao-do-itaperiu/panorama>. Acesso em: 20 set. 2021.

INSTITUTO BRASILEIRO DE GEOGRAFIA E ESTATÍSTICA – IBGE. Cidades – Schroeder. Disponível em: <https://cidades.ibge.gov.br/brasil/sc/schroeder/panorama>. Acesso em: 20 set. 2021.

INSTITUTO BRASILEIRO DE GEOGRAFIA E ESTATÍSTICA – IBGE. População residente estimada. Disponível em: <https://sidra.ibge.gov.br/tabela/6579>. Acesso em: 20 set. 2021.

INSTITUTO BRASILEIRO DE GEOGRAFIA E ESTATÍSTICA – IBGE. Sidra – Produto Interno Bruto dos Municípios. Disponível em: <https://sidra.ibge.gov.br/tabela/5938>. Acesso em: 20 set. 2021.

INVESTIMENTO de peso. Tecnológica, ed. 111, fev. 2005. Disponível em: https://issuu.com/publicare/docs/tecno_fev_2005. Acesso em: 21 set. 2021.

JIMÉNEZ-JIMÉNEZ, D.; SANZ-VALLE; R. Innovation, organizational learning, and performance. *Journal of Business Research*, v. 64, n. 4, p. 408-417, 2011. Disponível em:

https://www.researchgate.net/publication/222417149_Innovation_organizational_learning_and_performance. Acesso em: 24 set. 2015.

JOINVILLE é a terceira cidade mais rica do Sul do país. NDMAIS, 12 jan. 2021. Disponível em: <https://ndmais.com.br/economia-sc/joinville-e-a-terceira-cidade-mais-rica-do-sul-do-pais/>. Acesso em: 20 set. 2021.

JOINVILLE tem 19 entre as 500 maiores empresas do Sul do país. *Revista Amanhã*, 2016. Disponível em: <http://sh.adv.br/pt/noticia/joinville-tem-19-entre-as-500-maiores-empresas-do-suldo-pais>. Acesso em: 20 set. 2021.

KOIWASKI, D. Corupá completa 122 anos com desenvolvimento econômico e turístico em alta. OCPNews, 7 jul. 2019. Disponível em: <https://ocp.news/geral/corupa-completa-122-anos-comdesenvolvimento-economico-e-turistico-em-alta>. Acesso em: 21 set. 2021.

KOTLER, P.; KELLER, K. L. *Administração de marketing*. 12. ed. São Paulo: Pearson Prentice Hall, 2006.

KUNSCH, M. M. K. *Planejamento de relações públicas na comunicação integrada*. 4. ed. rev., atual. e ampl. São Paulo: Summus, 2003.

KUTACH, F. Pioneirismo entrelaçado com a história de São Bento do Sul. *A Gazeta*, São Bento do Sul, 23 set. 2014. Disponível em: <http://www.gazetasbs.com.br/site/noticias/pioneirismoentrelacado-com-a-historia-de-sao-bento-do-sul-1086#:~:text=São%20Bento%20do%20Sul%20foi,a%20região%20pertencia%20ao%20Paraná>. Acesso em: 20 set. 2021.

LEAL, P. Guaramirim 71 anos: força econômica em pleno desenvolvimento e expansão. OCP News, 28 ago. 2020a. Disponível em: <https://ocp.news/economia/guaramirim-71-anos-forcaeconomica-em-pleno-desenvolvimento-e-expansao>. Acesso em: 20 set. 2021.

LEAL, P. Schroeder 56 anos: com aumento populacional, município fortalece sua economia. OCP News, 3 out. 2020b. Disponível em: <https://ocp.news/economia/schroeder-56-anos-comaumentopopulacional-municipio-fortalece-sua-economia>. Acesso em: 20 set. 2021.

MINISTÉRIO DA EDUCAÇÃO – MEC. *Planejando a próxima década: conhecendo as 20 metas do Plano Nacional de Educação*. Brasília, 2014. Disponível em: http://pne.mec.gov.br/images/pdf/pne_conhecendo_20_metas.pdf. Acesso em: 13 mar. 2016.

MINTZBERG, H. *Managing: desvendando o dia a dia da gestão*. 12. ed. São Paulo: Cortez, 2010.

MORIN, E. *A cabeça bem-feita: repensar a reforma, reformar o pensamento*. 10. ed.

Rio de Janeiro: Bertrand Brasil, 2004.

O POTENCIAL econômico do norte catarinense: conheça os motivos para investir na região. G1, 10 abr. 2019. Disponível em: <https://g1.globo.com/sc/santa-catarina/especial-publicitario/irineu-imoveis/araquari-a-bola-da-vez/noticia/2019/04/10/o-potencial-economico-do-nortecatarinense-conheca-os-motivos-para-investir-na-regiao.ghtml>. Acesso em: 20 set. 2021.

O PRESENTE RURAL. Frigorífico São João, de São João do Itaperiú (SC), é o nono parceiro do Programa Carne Angus Certificada. 2014. Disponível em: <https://opresenterural.com.br/frigorifico-sao-joao-de-sao-joao-do-itaperiu-sc-e-o-nono-parceiro-do-programa-carne-anguscertificada/>. Acesso em: 20 set. 2021.

ORGANIZAÇÃO MUNDIAL DE SAÚDE – OMS. Painel do coronavírus da OMS (covid-19). 2021. Disponível em: <https://covid19.who.int/>. Acesso em: 3 nov. 2021.

ORGANIZAÇÃO PAN-AMERICANA DE SAÚDE (OPAS). Histórico da pandemia de covid-19. 2020. Disponível em: <https://www.paho.org/pt/covid19/historico-da-pandemia-covid-19>. Acesso em: 20 jun. 2021.

O’SULLIVAN, D. Development of integrated manufacturing systems. Computer Integrated Manufacturing Systems, v. 5, n. 1, p. 39-53, 1992.

PORTAL DA CIDADE. Guaratuba 250 anos. Disponível em: <https://guaratuba.portaldacidade.com/historia-de-guaratuba-pr>. Acesso em: 20 set. 2021.

PORTO DE SÃO FRANCISCO DO SUL. Porto completa 65 anos. Disponível em: <https://portosaofrancisco.com.br/saiba-mais/id/101>. Acesso em: 20 set. 2021.

PORTO ITAPOÁ. O Porto Itapoá está entre os maiores terminais portuários de contêineres do Brasil. Disponível em: <https://www.portoitapoa.com/porto-itapoa/>. Acesso em: 25 out. 2021.

PREFEITURA MUNICIPAL DE ARAQUARI. Araquari. Disponível em: <https://www.araquari.sc.gov.br>. Acesso em: 20 set. 2021.

PREFEITURA MUNICIPAL DE BALNEÁRIO BARRA DO SUL. Balneário Barra do Sul. Disponível em: <https://balnariobarradosul.atende.net/#!/tipo/pagina/valor/1>. Acesso em: 20 set. 2021.

PREFEITURA MUNICIPAL DE CAMPO ALEGRE. Campo Alegre. Disponível em: <https://www.campoalegre.sc.gov.br/cms/pagina/ver/codMapaltem/28660>. Acesso em: 20 set. 2021.

PREFEITURA MUNICIPAL DE CORUPÁ. Corupá. Disponível em: <https://corupa.atende.net/#!/tipo/pagina/valor/52>. Acesso em: 20 set. 2021.

PREFEITURA MUNICIPAL DE GARUVA. Economia. Disponível em: <https://garuva.atende.net/cidadao/pagina/economia>. Acesso em: 20 set. 2021.

PREFEITURA MUNICIPAL DE ITAPOÁ. Aspectos econômicos. Disponível em: <https://www.itapoa.sc.gov.br/cms/pagina/ver/codMapaltem/22510>. Acesso em: 21 set. 2021.

PREFEITURA MUNICIPAL DE MASSARANDUBA. Economia do município. Disponível em: <https://massaranduba.atende.net/cidadao/pagina/economia-do-municipio>. Acesso em: 20 set. 2021.

PREFEITURA MUNICIPAL DE RIO NEGRINHO. Perfil socioeconômico. 2015. Disponível em: <https://www.rionegrinho.sc.gov.br/download.php?id=3549>. Acesso em: 20 set. 2021.

PREFEITURA MUNICIPAL DE SÃO BENTO DO SUL. São Bento do Sul em números. Disponível em: <https://www.saobentodosul.sc.gov.br/sao-bento-sul-em-numeros>. Acesso em: 20 set. 2021.

PREFEITURA MUNICIPAL DE SÃO FRANCISCO DO SUL. Economia. Disponível em: <https://www.saofranciscodosul.sc.gov.br/economia>. Acesso em: 20 set 2021.

PREFEITURA MUNICIPAL DE SÃO JOÃO DE ITAPERIÚ. São João do Itaperiú. Disponível em: <http://www.pmsji.sc.gov.br/cms/pagina/ver/codMapaltem/35575>. Acesso em: 20 set. 2021.

PREFEITURA MUNICIPAL DE SCHROEDER. História. Disponível em: <https://www.schroeder.sc.gov.br/cms/pagina/ver/codMapaltem/32646>. Acesso em: 20 set. 2021.

PROJECT MANAGEMENT INSTITUTE – PMI. Um guia do conhecimento em gerenciamento de projetos (guia PMBoK®. Project Management Institute). 5. ed. São Paulo: Saraiva, 2014.

RAMPELOTTI, L. Guaratuba 249 anos: agricultura e pesca movimentam a economia da cidade.

JBLitoral, 28 abr. 2020. Disponível em: <https://jblitoral.com.br/guaratuba-249-anos-agricultura-epesca-movimentam-a-economia-da-cidade>. Acesso em: 20 set 2021.

SANTOS, B. de S. Introdução a uma ciência pós-moderna. 4. ed. Rio de Janeiro: Graal, 1989.

SECRETARIA DE PLANEJAMENTO URBANO E DESENVOLVIMENTO SUSTENTÁVEL – SEPUD. Joinville em Dados – 2020. Joinville: Prefeitura de Joinville, 2020. Disponível em: <https://www.joinville.sc.gov.br/publicacoes/joinville-cidade-em-dados-2020/>. Acesso em: 20 set. 2021.

SERVIÇO BRASILEIRO DE APOIO ÀS MICRO E PEQUENAS EMPRESAS DE SANTA CATARINA – SEBRAE/SC. Cadernos de desenvolvimento – Barra Velha. 2019a. Disponível em: <https://datasebrae.com.br/municipios/sc/m/Barra%20Velha%20-%20Cadernos%20de%20Desenvolvimento.pdf>. Acesso em: 20 set. 2021.

SERVIÇO BRASILEIRO DE APOIO ÀS MICRO E PEQUENAS EMPRESAS DE SANTA CATARINA

– SEBRAE/SC. Cadernos de desenvolvimento – Campo Alegre. 2019b. Disponível em: <https://datasebrae.com.br/municipios/sc/m/Campo%20Alegre%20-%20Cadernos%20de%20Desenvolvimento.pdf>. Acesso em: 20 set. 2021.

SERVIÇO BRASILEIRO DE APOIO ÀS MICRO E PEQUENAS EMPRESAS DE SANTA CATARINA –

SEBRAE/SC. Cadernos de desenvolvimento – Jaraguá do Sul. 2019d. Disponível em: <https://datasebrae.com.br/municipios/sc/m/Jaragua%20do%20Sul%20-%20Cadernos%20de%20Desenvolvimento.pdf>. Acesso em: 20 set. 2021.

SERVIÇO BRASILEIRO DE

APOIO ÀS MICRO E PEQUENAS EMPRESAS DE SANTA CATARINA – SEBRAE/SC. Cadernos de desenvolvimento – Joinville. 2019e. Disponível em: <https://datasebrae.com.br/municipios/sc/m/Joinville%20-%20Cadernos%20de%20Desenvolvimento.pdf>. Acesso em: 20 set. 2021.

SERVIÇO BRASILEIRO DE APOIO ÀS MICRO E PEQUENAS EMPRESAS DE SANTA CATARINA – SEBRAE/SC. Cadernos de desenvolvimento – São Bento do Sul. 2019f. Disponível em: <https://datasebrae.com.br/municipios/sc/m/Sao%20Bento%20do%20Sul%20-%20Cadernos%20de%20Desenvolvimento.pdf>. Acesso em: 18 fev. 2021.

SERVIÇO BRASILEIRO DE APOIO ÀS MICRO E PEQUENAS EMPRESAS DE SANTA CATARINA – SEBRAE/SC. Cadernos de Desenvolvimento – São Francisco do Sul. 2019g. Disponível em: <https://datasebrae.com.br/municipios/sc/m/Sao%20Francisco%20do%20Sul%20-%20Cadernos%20de%20Desenvolvimento.pdf>. Acesso em: 18 fev. 2021.

THECITIES. Joinville, SC. Disponível em: <https://www.thecities.com.br/Brasil/Santa-Catarina/Joinville/Economia/1820/>. Acesso em: 20 set. 2021.

TOMPOROSKI, A. A. et al. Rio Negrinho em dados socioeconômicos 2019/2020. Universidade do Contestado. Marfesa: Ed. da UnC, 2020. Disponível em: https://uni-contestado-site.s3.amazonaws.com/site/biblioteca/ebook/Rio_Negrinho_em_dados_socioeconomicos.pdf. Acesso em: 20 set. 2021.

UNIVERSIDADE DA REGIÃO DE JOINVILLE – UNIVILLE. Estatuto da Universidade da Região de Joinville. Resolução do Conselho Universitário da Universidade da Região de Joinville n.º 09/16, de 1.º de setembro de 2016. Joinville, 2016.

UNIVERSIDADE DA REGIÃO DE JOINVILLE – UNIVILLE. Plano de Desenvolvimento Institucional 2022-2026. Joinville, 2022.

UNIVERSIDADE DA REGIÃO DE JOINVILLE – UNIVILLE. Plano de Desenvolvimento Institucional 2012-2016. Joinville, 2014.

UNIVERSIDADE DA REGIÃO DE JOINVILLE – UNIVILLE. Política de Acompanhamento dos Egressos. Joinville, 2015.

UNIVERSIDADE DA REGIÃO DE JOINVILLE – UNIVILLE. Política de Gestão de

Pessoas. Joinville, 2015b.

UNIVERSIDADE DA REGIÃO DE JOINVILLE – UNIVILLE. Política de Relacionamento com os Estudantes. Joinville, 2014.

UNIVERSIDADE DA REGIÃO DE JOINVILLE – UNIVILLE. Projeto da Universidade da Região de Joinville. Joinville, 1999.

UNIVERSIDADE DA REGIÃO DE JOINVILLE – UNIVILLE. Relatório de Serviços de Extensão e Pesquisa. Joinville, 1991.

UNIVERSIDADE DA REGIÃO DE JOINVILLE – UNIVILLE. Resolução do Conselho de Ensino, Pesquisa e Extensão da Universidade da Região de Joinville n.º 07/09. Joinville, 2009.

UNIVERSIDADE DA REGIÃO DE JOINVILLE – UNIVILLE. Resolução do Conselho Universitário da Universidade da Região de Joinville n.º 06/17. Joinville, 2017.

UNIVERSIDADE DA REGIÃO DE JOINVILLE – UNIVILLE. Resolução do Conselho Universitário da Universidade da Região de Joinville n.º 14/21. Joinville, 2021.

21.^a LOJA da Havan é inaugurada em Barra Velha. NSCTotal, 18 dez. 2010. Disponível em: <https://www.nsctotal.com.br/noticias/21a-loja-da-havan-e-inaugurada-em-barra-velha>. Acesso em: 20 set. 2021.

UNIVERSIDADE DA REGIÃO DE JOINVILLE - UNIVILLE**CURSO DE ENFERMAGEM****REGULAMENTO DO TRABALHO DE CONCLUSÃO DO CURSO DE
ENFERMAGEM****CAPÍTULO I****DAS CONSIDERAÇÕES PRELIMINARES**

Art 1º O presente regulamento estabelece as diretrizes para a realização do Trabalho de Conclusão de Curso (TCC) do Curso de Graduação em Enfermagem da Univille.

Art 2º A aprovação no TCC é um dos requisitos para a integralização do Curso de Graduação em Enfermagem.

Art 3º O TCC do Curso de Graduação em Enfermagem da Univille atende as Diretrizes Curriculares Nacionais do Curso de Enfermagem, o Projeto Pedagógico do Curso (PPC) e as normas vigentes na Univille.

CAPÍTULO II**DA NATUREZA DO TRABALHO DE CONCLUSÃO DE CURSO**

Art 4º O TCC é uma das etapas necessárias para a finalização do curso de graduação em enfermagem, sendo um trabalho de caráter técnico-científico, desenvolvido nos componentes curriculares TCC I e TCC II e sob a orientação docente da Univille, correlacionado à área de atuação da enfermagem com a finalidade de desenvolver a capacidade científica, crítica-reflexiva do estudante, apoiado nos recursos da investigação científica.

Parágrafo único. O TCC deve ser apresentado de acordo com as normas descritas neste regulamento e de acordo os modelos colocados no anexo 1 e 2.

CAPÍTULO III

DO DESENVOLVIMENTO DO TRABALHO DE CONCLUSÃO DE CURSO

Art 5º O TCC será realizado individualmente, todavia, no caso de turmas com mais de 15 (quinze) estudantes o TCC poderá ser realizado em duplas de estudantes.

Art. 6º O TCC inicia na quarta série do curso com o desenvolvimento do projeto do TCC durante o componente curricular TCC I e deve ser finalizado na quinta série do curso durante o componente curricular TCC II.

Art 7º A Banca Examinadora do TCC acontecerá na quinta série.

CAPÍTULO IV

DO PROFESSOR ORIENTADOR DE CLASSE DO TRABALHO DE CONCLUSÃO DE CURSO

Art 8º A organização do projeto do TCC I é de responsabilidade do professor deste componente, denominado Orientador de Classe que será selecionado de acordo com as normas estabelecidas na Univille.

Art 9º Compete ao Professor Orientador de Classe do TCC:

- I. Apresentar o Regulamento do TCC aos estudantes;
- II. Cumprir o regulamento do TCC e a legislação vigente, bem como contribuir para seu efetivo cumprimento;
- III. Elaborar e publicar o edital com o calendário de atividades do TCC;
- IV. Elaborar e apresentar o Planejamento de Ensino, contendo o funcionamento do TCC aos estudantes e orientadores;
- V. Homologar e divulgar as linhas de pesquisa e orientadores específicos disponíveis no curso;
- VI. Homologar os estudantes e seus respectivos orientadores específicos;
- VII. Resolver os problemas relacionados ao TCC, ouvindo os interessados e dando os devidos encaminhamentos;

- VIII.** Homologar a composição das bancas examinadoras com as respectivas datas de apresentação, em conjunto com a coordenação do curso;
- IX.** Elaborar os critérios avaliativos e os registros descritivos em relação ao desempenho dos estudantes no TCC;
- X.** Avaliar o projeto do TCC em conjunto com o professor orientador específico, fazendo os registros das orientações de acordo com o modelo constante no Anexo 3;
- XI.** Avaliar as escritas parciais de desenvolvimento do TCC em conjunto com o orientador específico fazendo os registros das orientações de acordo com o modelo constante no Anexo 3;
- XII.** Aprovar ou não o TCC, em conjunto com o professor orientador específico, para que o mesmo possa ou não ser encaminhado à Banca Examinadora.

CAPÍTULO V

DO PROFESSOR ORIENTADOR ESPECÍFICO

Art 10. A orientação específica do TCC deverá ser realizada pelos professores do curso da área da saúde da Univille com formação na área da saúde.

Parágrafo único. O número máximo de TCC por orientador será de 3 (três) por turma, ou seja, 3 (três) na 4ª série e 3 (três) na 5ª. série

Art 11. Ao professor orientador específico fica reservado o direito de desligar-se da orientação, nos casos em que o estudante não cumprir as orientações estabelecidas.

Parágrafo único. O desligamento da orientação deverá ser formalizado junto a Coordenação do Curso de Enfermagem com prazo máximo de 6 (seis) meses antes da defesa em banca examinadora, mediante justificativa por escrito e indicação do nome do novo orientador.

Art 12. No caso de desentendimento entre o estudante e o professor orientador específico, o professor orientador de classe do TCC em conjunto com a coordenação do curso, farão uma reunião para deliberação do ocorrido e, se necessário, ouvirão as partes envolvidas.

Art 13. No caso de TCC realizado em dupla, se houver desentendimento da dupla, o professor orientador de classe do TCC em conjunto com o professor orientador específico e a coordenação do curso, farão uma reunião para deliberação do ocorrido.

Art 14. Compete ao Professor Orientador Específico:

- I. Cumprir as atividades relacionadas à orientação do TCC, de acordo com os prazos e formas estabelecidas;
- II. Conhecer o regulamento e a sistemática do TCC da Univille e do Curso de Enfermagem;
- III. Cadastrar a(s) linha (s) de orientação na(s) qual(is) se disponibiliza a atuar, no prazo estabelecido pela coordenação;
- IV. Orientar o TCC somente na(s) linha(s) de orientação publicada(s);
- V. Orientar os estudantes na elaboração do projeto de TCC, no desenvolvimento do TCC, na coleta, tratamento e análise dos dados e na construção da versão final do TCC;
- VI. Responsabilizar-se pelo cadastro e abertura do projeto de TCC dentro da Plataforma Brasil;
- VII. Responsabilizar-se integralmente pela submissão do projeto ao Comitê de Ética em Pesquisa da Univille, por meio da Plataforma Brasil, quando necessário.
- VIII. Acompanhar a aprovação do projeto no Comitê de Ética em Pesquisa e realizar ajustes conforme o solicitado juntamente com o estudante;
- IX. Em conjunto com o estudante, preencher o formulário da composição da Banca do TCC e encaminhar para o professor orientador de classe do TCC;
- X. Avaliar o projeto do TCC em conjunto com o professor orientador de classe, fazendo os registros das orientações de acordo com o modelo constante no Anexo 3;
- XI. Avaliar as escritas parciais de desenvolvimento do TCC em conjunto com o professor orientador de classe, fazendo os registros das orientações de acordo com o modelo constante no Anexo 3;
- XII. Aprovar ou não o TCC, em conjunto com o professor orientador de classe, para que o mesmo possa ou não ser encaminhado à Banca Examinadora;
- XIII. Responsabilizar-se integralmente por retirar envelope, na coordenação de enfermagem, contendo os formulários para avaliação do TCC, no dia da banca examinadora.
- XIV. Responsabilizar-se pela avaliação e correção do artigo científico para possível submissão a revista científica.

CAPÍTULO VI DA CO-ORIENTAÇÃO

Art 15. A Co-orientação é a orientação sobre parte específica do TCC realizada por um professor da Univille ou um profissional que atue em área alinhada ao tema do TCC, mesmo que não tenha vínculo empregatício com a Univille.

§ 1º. A co-orientação é opcional e deve ser definida durante a construção do projeto de TCC na quarta série do curso, em comum acordo com o(s) estudante(s), o professor orientador de classe do TCC e o orientador específico.

§ 2º. O Co orientador preferencialmente deve ter o título de mestre, mas se não o tiver, deverá ter, no mínimo, a pós graduação lato sensu.

§ 3º. A co-orientação é de caráter voluntário e tem por objetivo facilitar as questões técnicas e no desenvolvimento dos resultados do TCC.

§ 4º. A co-orientação por professores da área específica do curso será obrigatória nos casos do professor orientador não for enfermeiro.

CAPÍTULO VII

DO ESTUDANTE

Art 16. Compete aos estudantes orientandos de TCC:

- I. Frequentar as aulas e cumprir as atividades, prazos e cronograma relacionados ao Trabalho de Conclusão de Curso;
- II. Conhecer o regulamento e a sistemática do TCC;
- III. Convidar o professor orientador específico, conforme a linha de pesquisa e os orientadores disponibilizados pela coordenação do curso;
- IV. Informar na coordenação do curso o tema e o orientador específico do TCC;
- V. Cumprir as atividades propostas pelo orientador de classe e orientador específico do TCC;
- VI. Arcar com os custos relacionados ao desenvolvimento do TCC;
- VII. Entregar as cópias impressas do TCC na coordenação do curso para que se entregue a banca examinadora, seguindo o prazo do cronograma do TCC;
- VIII. Conferir em conjunto com o orientador específico o local reservado para a defesa do TCC.
- IX. Apresentar o TCC perante a banca examinadora, na data estabelecida em cronograma publicado em Edital;
- X. Entregar a versão final do TCC em meio digital e impresso, após adequações sugeridas pela banca examinadora.

XI. Responsabilizar-se pela realização dos ajustes e alterações no artigo científico após correção do professor, para possível submissão a revista científica.

Parágrafo único. O descumprimento de qualquer dos itens listados acima poderá resultar na reprovação do estudante no TCC.

CAPÍTULO VIII

DO TRABALHO DE CONCLUSÃO DE CURSO

Art 17. O projeto de TCC deve ser elaborado de acordo com o modelo estabelecido pela Coordenação do Curso que será submetido a apreciação do Núcleo Docente do Curso.

Art 18. O projeto de TCC que envolver pesquisa com animais e com seres humanos devem ser aprovados pelo Comitê de Ética em Pesquisa da Univille, devendo uma cópia do parecer de aprovação ser anexado ao TCC.

Parágrafo único. A submissão do projeto ao Comitê de Ética em Pesquisa é de inteira responsabilidade do estudante e do orientador.

Art 19. O projeto de TCC poderá ser desenvolvido a partir de uma pesquisa original com abordagem quantitativa e qualitativa, pesquisa documental e revisão integrativa da literatura.

Parágrafo único. O desenvolvimento da Revisão Integrativa de Literatura será permitido apenas considerando a relevância científica do Tema e a definição de metodologia adequada, devendo o TCC incluir os resultados e a visão crítica dos autores sobre o tema.

Art 20. O TCC deve ser entregue na Coordenação do Curso de Enfermagem, uma versão impressa com a assinatura do orientador e outra em meio digital.

Art 21. Os resultados do TCC devem ser apresentados em formato de artigo.

Art 22. As normas do artigo final serão ABNT, no entanto, caso o aluno e o orientador tenham alguma previsão de publicação em periódico científico, as normas da revista deverão ser entregues para a banca, para avaliação adequada do manuscrito.

Parágrafo único. o artigo científico será delimitado do número de folhas e número de figuras/tabelas/quadros (no mínimo 10 folhas e no máximo 20 folhas-incluindo referência bibliográficas, 7 figuras/tabelas/quadros).

CAPÍTULO IX

DA BANCA EXAMINADORA DO TCC

Art 22. A Banca examinadora será composta por 3(três) membros efetivos (anexo 4).

§ 1º. Um dos membros será o Professor Orientador específico, que presidirá a banca.

§ 2º. Os outros dois membros poderão ambos ser internos, ou seja, professores da Univille, ou um deles ser externo que tenha conhecimento específico do TCC.

§ 2º. Se a banca examinadora tiver este membro externo à Univille, estedeverá apresentar um Cadastro de Membro Participante de Banca de TCC (anexo 5), com os devidos documentos, que deverá ser aprovado pelo professor orientador de classe do TCC e pela coordenação do curso de enfermagem.

Art 23. A Coordenação do Curso de Enfermagem não custeará despesas para os membros da Banca Examinadora.

§ 1º. O tempo total destinado à apresentação oral do TCC deve ser de 20(vinte) minutos;

§ 2º. O tempo destinado à arguição deve ser de 15(quinze) minutos para cada membro da banca examinadora.

§ 3º. O tempo total da defesa deverá ser aproximadamente em 1(uma) hora.

§ 4º. Não é recomendada a manifestação do orientador durante as etapas de apresentação e arguição.

CAPÍTULO X

DA AVALIAÇÃO DO TCC

Art. 24. A avaliação das atividades desenvolvidas pelos estudantes será feita pelo Professor Orientador de Classe, de forma sistemática e contínua, considerando a avaliação dos Orientadores Específicos e também da Banca Examinadora.

Art. 25. O TCC deverá ser avaliado nos seguintes itens:

- I - desempenho na elaboração e execução do TCC;
- II - apresentação do TCC perante uma Banca Examinadora;

Parágrafo único. A apresentação do TCC ficará condicionada à obtenção de, no mínimo, nota 7,0 (sete) no desempenho durante elaboração e execução do TCC.

Art. 26. São condições para aprovação no TCC:

- I - cumprimento efetivo do cronograma de TCC;
- II - obtenção de, no mínimo, nota 7,0 (sete), numa escala de 0,0 (zero) a 10 (dez) em cada um dos incisos do art. 25.

Art. 27. O desempenho no TCC será avaliado pelo Professor Orientador de Classe e pelo Orientador Específico, levando em consideração as atividades desenvolvidas e os critérios estabelecidos pelo Colegiado do Curso de Enfermagem.

Parágrafo único. O estudante que não obtiver aprovação no item previsto no inciso I do art. 25 estará impedido de apresentar o trabalho, devendo repetir integralmente o TCC II no período letivo subsequente, conforme regulamento do curso.

Art. 28. A Avaliação do TCC pela Banca Examinadora terá como critério:

- I A apresentação escrita do TCC que terá peso de 70%.
- II A apresentação oral/arguição do TCC que terá peso de 30%.

Art. 29. A nota final do TCC será:

- I a nota obtida na avaliação do Desempenho durante elaboração e execução do TCC, realizada pelo Professor Orientador de Classe e pelo Professor Orientador Específico, no caso do estudante ter sido REPROVADO na avaliação do Desempenho durante a elaboração e execução do TCC;
- II a nota obtida na Avaliação do TCC pela Banca Examinadora, caso o estudante tenha sido REPROVADO na Avaliação do TCC pela Banca Examinadora;

III a média aritmética da Avaliação do Desempenho durante a elaboração e execução do TCC e a Avaliação do TCC pela Banca Examinadora, caso o estudante tenha sido APROVADO na Avaliação do Desempenho de TCC e na Avaliação do TCC feita pela Banca Examinadora, conforme consta no anexo 6.

Art 30. A integralização do curso de enfermagem pelo estudante está condicionada à entrega da versão final do TCC após as adequações sugeridas em banca, com anuência do orientador, dentro do prazo estabelecido no calendário de atividades do TCC (Anexo 7).

Art 31. A versão final do TCC deve ser entregue em 1(uma) cópia impressa e 1(uma) cópia no formato PDF em mídia eletrônica, com anuência do orientador e o termo de aprovação devidamente preenchido (anexo 8).

CAPÍTULO XI

DAS DISPOSIÇÕES FINAIS

Art 32. Não caberá recurso no TCC.

Art 33. Os casos omissos neste regulamento e aqueles não passíveis de resolução pelo professor orientador de classe do TCC serão submetidos ao NDE – Núcleo Docente Estruturante, no que lhe couber, e encaminhados para as instâncias superiores o que não for de sua competência.

Art 34. Este regulamento entra em vigor na data de sua aprovação perante o Conselho Universitário.



Curso de Enfermagem

Anexo 1

ESTRUTURA DO PROJETO DO TCC

CAPA

FOLHA DE ROSTO

RESUMO: palavras-chave

LISTAS: Abreviaturas/ Tabela/ Quadros

SUMÁRIO

1. INTRODUÇÃO: justificativa e pergunta de pesquisa
 2. OBJETIVOS: geral e específico
 3. REVISÃO BIBLIOGRÁFICA
 4. METODOLOGIA
 5. CRONOGRAMA
 6. ORÇAMENTO
- REFERÊNCIAS



Curso de Enfermagem

Anexo 2 ESTRUTURA DO TCC

CAPA

FOLHA DE ROSTO

RESUMO: palavras-chave

LISTAS: Abreviaturas/ Tabela/ Quadros

SUMÁRIO

1. INTRODUÇÃO: justificativa e pergunta de pesquisa
2. OBJETIVOS: geral e específico
3. REVISÃO BIBLIOGRÁFICA
4. METODOLOGIA
5. RESULTADOS: formato de artigo: Título/Resumo: descritores/ Introdução/Metodologia/Resultados/Discussão/ Considerações Finais ou Conclusão/ Referências.
6. CONSIDERAÇÕES FINAIS OU CONCLUSÃO

REFERÊNCIAS

APÊNDICES

ANEXOS

Opcional: Agradecimentos.



Anexo

4

COMPOSIÇÃO DA BANCA DO TCC

Estudante:

Orientador específico:

Título do TCC:

Data:

Horário:

Sala:

MEMBROS EFETIVOS:

Nome	Instituição
Orientador específico (Presidente)	UNIVILLE
Membro Interno	UNIVILLE
Membro Interno/ou Externo	UNIVILLE/O U

Os membros indicados já foram consultado e apresentam disponibilidade de participação.

Joinville, ____ de ____ de ____.

Professor Orientador de Classe de TCC

Coordenação do Curso



Curso de Enfermagem

Anexo 5

CADASTRO DE MEMBRO EXTERNO DE BANCA DE TCC

Nome Completo:	
Data de Nasc:	Naturalidade:
CPF:	RG:
Profissão:	
Titulação:	Ano da titulação:
Universidade da Titulação:	
Área de Conhecimento:	
Instituição atual onde trabalha:	
Endereço:	Nº
Bairro:	Cidade:
Telefone:	
e-mail:	

Obs.: Anexar cópia de documento oficial com foto e cópia do diploma da titulação.

Professor Orientador de Classe TCC

Coordenação do Curso



Curso de Enfermagem

Anexo 6

MAPA FINAL DE AVALIAÇÃO

ESTUDANTE: _____

TÍTULO: _____

Nota do Professor Orientador de Classe: _____

Nota do Professor Orientador Específico: _____

Média : _____ se a média for igual ou maior que 7,0 (sete) o estudante está apto a apresentar seu TCC perante a Banca.

Caso contrário o estudante está reprovado no TCC e a nota a ser lançada no componente TCC II será média do desempenho feita pelo orientador de classe e pelo orientador específico.

Assinaturas:

Professor Orientador de Classe
Professor Orientador Específico

Banca Examinadora: _____

Data: _____ Horário: _____ Local: _____

Prof. A.: _____ (Presidente – Orientador específico)

Prof. B.: _____

Prof. B.: _____

Critérios da Avaliação	Prof. "A"	Prof. "B"	Prof. "C"
1. Apresentação Escrita			

2. Apresentação Oral/arguição			
Mé di a			
Nota da Banca: (média Prof. "A" + média Prof. "B"++ média Prof.			

"C") ÷ 3 =	
------------	--

Existem modificações a serem feitas? () SIM () NÃO

Assinatura Prof. "A" Presidente

Assinatura Prof. "B"

Assinatura Prof. "C"

Assinatura do Coordenador do Curso de Enfermagem

Se na banca o estudante obteve média igual ou acima de 7,0 (sete), a nota final do TCC II será de acordo com o quadro abaixo. Se a média da banca foi abaixo de 7,0 (sete) o estudante será considerado reprovado no TCC e a nota da banca será a lançada no componente TCC II

Nota Final: (média do Prof. Orientador de Classe e específica + Nota da Banca) ÷ 2 =



Curso de Enfermagem
Anexo 7

ESTUDANTE: _____

ALTERAÇÕES PROPOSTAS PELA BANCA EXAMINADORA

CONTEÚDO:

CORREÇÃO GRAMATICAL:

METODOLOGIA:

Presidente da Banca Examinadora: _____ . ____/____/____.
DATA

<p>Protocolo</p> <p>Recebi a proposta de alterações do TCC com o compromisso de entregar até ____ / ____ / ____.</p> <p>OBS.: <i>Este formulário deverá ser devolvido junto com o trabalho devidamente corrigido, sendo que, no caso de que as alterações não forem apresentadas de forma completa e satisfatória, poderá haver redução de nota.</i></p> <p>Estudante</p>	<p>Devolução ao Presidente da Banca.</p> <p>Presidente da Banca</p> <p>Data: ____ / ____ / ____.</p>
------------------------------------------------------------------------------------------------------------------------------------------------------------------------------------------------------------------------------------------------------------------------------------------------------------------------------------------------------------------------------------------------	-------------------------------------------------------------------------------------------------------------



Curso de Enfermagem

Anexo 8

TERMO DE APROVAÇÃO

O(a) estudante(a) _____,
regularmente matriculado(a) na 5ª série do Curso de Enfermagem,
apresentou o presente Trabalho de Graduação, obtendo a nota
(_____), tendo sido considerado(a)
aprovado(a).

Joinville, _____ de _____ de _____.

Orientador de Classe

Prof. "A"

Prof. "B"

Orientador Específico



Curso de Enfermagem
EDITAL

Anexo 9

CRONOGRAMA DE APRESENTAÇÃO DOS TCCS PARA 5ª série

BANCA	DATA	HORA	ESTUDANTES	SALA	BANCA EXAMINADORA
U1		19:00 20:00 21:00			
U2		19:00 20:00 21:00			
U3		19:00 20:00 21:00			
U4		19:00 20:00 21:00			
U5		19:00 20:00 21:00			
U6		19:00 20:00 21:00			
U7		19:00 20:00 21:00			
U8		19:00 20:00 21:00			
U9		19:00 20:00 21:00			
10		19:00 20:00 21:00			

Joinville, ____ de ____ de ____.

Anexo II

**UNIVERSIDADE DA REGIÃO DE JOINVILLE - UNIVILLE
CURSO DE ENFERMAGEM****REGULAMENTO DE ATIVIDADES COMPLEMENTARES DO
CURSO DE ENFERMAGEM****CAPÍTULO 1 - DAS DISPOSIÇÕES PRELIMINARES**

Art. 1º Aprovar as diretrizes para regulamentação das atividades complementares (ATC) do Curso de Graduação em Enfermagem da Univille.

Art. 2º As Atividades Complementares compõem o currículo do curso de Enfermagem da Univille, configurando-se como exigência obrigatória e condição, portanto, indispensável para colação de grau do acadêmico.

Art. 3º Segundo art 3º da Resolução 04/08 do CEPE, o caráter das Atividades Complementares é o de flexibilização dos currículos, de forma a incentivar o acadêmico a expandir sua formação e ampliar o nível do conhecimento favorecendo sua integração com o meio social, abrangendo a prática de estudos independentes, transversais, opcionais, interdisciplinares, de permanente contextualização, e atualização, devendo possibilitar ao estudante vivências acadêmicas compatíveis com as relações do mercado de trabalho, estabelecidas ao longo do curso, notadamente integrando-se às diversas peculiaridades regionais e culturais.

Parágrafo único. As ATC são atividades realizadas pelos estudantes na área de Enfermagem e áreas afins, cujos objetivos são complementares a formação, possibilitar a aquisição de habilidades específicas não contempladas nas demais atividades acadêmicas do curso e valorizar o envolvimento dos acadêmicos em atividades extracurriculares.

CAPÍTULO 2 - DA COORDENAÇÃO DAS ATIVIDADES COMPLEMENTARES

Art. 4º A coordenação das ATC será de responsabilidade do Coordenador do Curso de Enfermagem.

Art. 5º Compete ao responsável pelas ATC:

- I. Divulgar as ATC e as normas dispostas neste regulamento para cada uma das turmas do curso.
- II. Avaliar a documentação exigida para validação das atividades.
- III. Auxiliar os acadêmicos no cumprimento de suas obrigações relacionadas com as ATC.
- IV. Remeter à Secretaria Acadêmica as informações referentes às ATC com a respectiva carga horária computada, para o registro no histórico escolar do aluno.

CAPÍTULO 3 - DAS ATIVIDADES COMPLEMENTARES

Art. 6º As ATC compreendem atividades de ensino, pesquisa e extensão, conforme descrição contida no Anexo 1 deste regulamento.

Art. 7º A validação das ATC deverá ser feita pelo Coordenador, mediante entrega da documentação comprobatória pelo acadêmico junto a Coordenação, à medida que o estudante realiza essas atividades.

Art. 8º As atividades desenvolvidas pelos acadêmicos nos estágios curriculares supervisionados obrigatórios não serão consideradas para efeito de cumprimento das ATC.

CAPÍTULO 4 - DA CARGA HORÁRIA

Art. 9º O estudante deve realizar no mínimo 60 horas (72 horas/aula) de Atividades Complementares, sendo que sua integralização deve acontecer ao longo do curso.

Art. 10. As cargas horárias máximas elencadas no Anexo 1 foram instituídas para estimular o acadêmico a participar do maior número possível de atividades evitando, desta forma, a concentração em apenas um tipo de ATC.

Art. 11. O aluno que deixar o Curso de Enfermagem da Univille, mediante processo de transferência para outra instituição de ensino, terá anotada em seu histórico escolar a carga horária de ATC por ele, até então, cumpridas.

CAPITULO 5 - DISPOSIÇÕES FINAIS

Art. 12. Será considerado APROVADO nas ATC, o acadêmico que cumprir o disposto neste regulamento integralizando o mínimo de 60 horas (72 horas/aula) de Atividades Complementares.

Art. 13. Os casos omissos neste regulamento serão resolvidos pelo Coordenador do Curso de Enfermagem, respeitadas as suas competências.

Art. 14. Este regulamento aplica-se aos acadêmicos que ingressarem no curso a partir do período letivo de 2016.

Art. 15. Este regulamento entra em vigora partir da data de sua aprovação perante o Conselho Universitário, revogando todas as disposições em contrário.

ANEXO 1

Descrição das atividades complementares, pontuação, carga horária máxima permitida para cada atividade e documentos necessários para validação.

Grupos	Atividades	Pontuação (h/a)	Carga horária máxima permitida	Documentos necessários para validação
I – Atividades de Pesquisa Científica:	Programas / projetos / atividades de iniciação científica	2h por atividade	16h/ano	Declaração emitida pela Área de Pesquisa comprovando carga horária
	Trabalhos publicados em revistas científicas	8h por Trabalho Publicado ou 2h por aceite de artigo	30h/ano	Cópia do artigo publicado com dados da revista ou Aceite do artigo
	Trabalhos apresentados em congressos, simpósios ou similares, na forma de pôster ou exposição verbal	10h (verbal) e 05h (pôster) por Trabalho Apresentado	20h/ano	Certificado oficial de participação ou cópia do resumo publicado
	Ministrar palestras em projetos, eventos,	2h por Defesa	8h/ano	Certificado oficial de participação

	empresas, na sua área de formação sob supervisão docente			
	Defesas e bancas públicas assistidas na Graduação ou Pós-Graduação sobre temas do seu curso relativos à área de sua formação	2h por Defesa	8h/ano	Certificado oficial de participação
II – Atividades de Extensão e Técnico-Acadêmicas:	Estágios extracurriculares nas áreas de atuação do profissional Bacharel em Enfermagem	7h por estágios	21h/ano	Declaração do local de estágio e cópia do termo de compromisso fornecido pelo setor de Escritório de Empregabilidade e Estágio
	Participação voluntária em Projetos de Ensino, Pesquisa ou Extensão relativos à área de sua formação	2h por projeto	8h/ano	Declaração emitida pela Área de Projetos comprovando carga horária
	Bolsista em Projetos de Ensino, Pesquisa ou Extensão relativos à área de sua formação	10h por bolsa	30h/ano	Declaração emitida pela Área de Projetos (pesquisa e extensão) ou PROEN (ensino) comprovando carga horária

	Participação em projetos sociais propostos pela Instituição	2h por projeto social	8h/ ano	Certificado emitido pela Univille
	Realização de Cursos de Língua Estrangeira ou Curso de Informática	7h por curso	14h/ano	Certificado oficial de participação com carga horária e conteúdo programático
	Participação de Congressos na área da saúde	10h por congresso	20h/ano	Certificado oficial de participação
	Participação em Palestras relativos à atuação profissional do Bacharel em Enfermagem, reuniões no Conselho Municipal de Saúde e plenárias do Conselho Regional de Enfermagem	2h por palestras	10h/ano	Certificado oficial de participação
	Participação em seminários, simpósios, conferências, encontros científicos, semanas acadêmicas, workshop e outros eventos relativos à	3h por evento	20h/ano	Certificado oficial de participação

	área de sua formação			
	Participação em cursos com modalidade EAD ou semipresencial relativos à área de sua formação	2h por curso	10h/ano	Certificado oficial de participação com carga horária e conteúdo programático
	Participação em cursos de extensão, mini-cursos, ou cursos de atualização, relativos à área de sua formação	5h por curso	20h/ ano	Certificado oficial de participação com carga horária e conteúdo programático
	Participação em Grupos de Estudos, sob supervisão docente, relativos à área de sua formação	2h por grupo	4h/ ano	Certificado oficial de participação
	Atividade profissional nas áreas de atuação do Bacharel em Enfermagem (trabalho)	3h por semestre trabalhado	6h/ ano	Declaração do local de trabalho e cópia do registro na carteira de trabalho
	Membro do Centro	6h/ ano	6h/ ano	Cópia do registro da

	Acadêmico e de outras representações dicentes eletivos			Ata de posse fornecida pela instituição
	Membro da Comissão de Formatura	2h/ ano	2h/ ano	Declaração do Coordenador do Curso
	Representante e Vice-representante de Turma	4h/ ano	4h/ ano	Cópia de declaração fornecida pela instituição
	Eventos da área da saúde vinculados a Univille, Semana da Comunidade, campanhas de saúde e eventos comunitários	2h por evento	10h/ano	Declaração de Participação
	Bolsista em estágio interno da instituição em área afim	2h por semestre trabalhado	4h/ ano	Cópia do registro no Escritório de Empregabilidade e Estágio
	Atividades de monitoria com supervisão responsável	7h por monitoria	14h/ano	Certificado emitido pela Univille
	Organização de eventos (congressos, jornadas, eventos de extensão e pesquisa)	10h por evento organizado e 05h por	20h/ano	Certificado oficial de participação

		monitoria		
--	--	-----------	--	--

Anexo III

UNIVERSIDADE DA REGIÃO DE JOINVILLE - UNIVILLE
CURSO DE ENFERMAGEM

REGULAMENTO DOS ESTÁGIOS CURRICULARES SUPERVISIONADOS DO
CURSO DE ENFERMAGEM DA UNIVILLE

CAPÍTULO I**DAS DISPOSIÇÕES PRELIMINARES**

Art. 1º Este Regulamento normatiza os Estágios Curriculares Supervisionados, sendo esta atividade obrigatória que deve ser realizada na última série do curso de Enfermagem, como condição para obtenção do Título de Enfermeiro.

Art. 2º O estágio curricular supervisionado do curso de Graduação em Enfermagem é obrigatório de acordo com as Diretrizes Curriculares do Curso de Enfermagem.

Art. 3º A carga horária do Estágio Curricular Supervisionado do Curso de Enfermagem da Univille atende as exigências das Diretrizes Curriculares do Curso de Enfermagem.

CAPÍTULO II**DAS ÁREAS DE ESTÁGIO**

Art. 4º Na Matriz Curricular do Curso de Graduação em Enfermagem da Univille, o estágio curricular supervisionado é operacionalizado na quinta série, composto por: Estágio Curricular Supervisionado Saúde Coletiva com 360 horas/aula (300 horas), Estágio Curricular Supervisionado Hospitalar com 360 horas/aula (300 horas) e

Estágio Curricular Supervisionado em Gerenciamento de Enfermagem com 252 horas/aula (210 horas), totalizando 972 horas/aula (810 horas).

CAPÍTULO III

DOS PRÉ-REQUISITOS PARA ADMISSÃO

Art. 5º Para que o estudante possa se matricular nos Estágios Curriculares Supervisionados, precisará necessariamente ter sido aprovado nas seguintes disciplinas: Fundamentos Práticos do Cuidar; Processo de Cuidar: Saúde do Adulto e Idoso; Processo de Cuidar: Saúde Mental; Processo de Cuidar: Criança e Adolescente; Processo de Cuidar: Saúde da Mulher, Materno e Neonatal; Qualidade e Gerenciamento na Atenção em Saúde; Processo de Cuidar: Paciente Crítico.

CAPÍTULO IV

DA CARACTERIZAÇÃO

Art. 6º O estágio curricular supervisionado é o momento onde o estudante desenvolve a partir da prática os pilares conceituais construídos no decorrer da caminhada acadêmica, refletindo sobre seu contexto, sobre o exercício profissional e autonomia de forma a compreender e atuar em situações vivenciadas no cotidiano do Enfermeiro em todas as áreas de atuação.

CAPÍTULO V

DOS OBJETIVOS

Art. 7º O estágio curricular supervisionado tem como objetivo geral vivenciar situações práticas do exercício profissional, possibilitando ao estudante a compreensão do seu papel junto à comunidade e interagindo com ela por meio da experimentação do referencial teórico-prático construído durante o curso, por meio do ensino, pesquisa e extensão.

Art. 8º São objetivos específicos dos estágios curriculares supervisionados do curso

de Enfermagem, levar o estudante a:

- I. Desenvolver habilidades para o trabalho em equipe;
- II. Observar, identificar, diagnosticar e intervir, realizando o cuidado terapêutico em âmbito individual, grupal, familiar e comunitário norteados pela abordagem da enfermagem ética, científica e humanística;
- III. Elaborar atividades de pesquisa científica;
- IV. Realizar atividades educativas em saúde individuais e coletivas;
- V. Desenvolver a prática da Sistematização da Assistência de Enfermagem, nas diferentes fases do processo saúde-doença, na evolução do ser (criança, adolescente, mulher, adulto e idoso);
- VI. Atuar na Estratégia Saúde Família como possibilidade de reorientação do modelo de assistência à saúde do SUS;
- VII. Conhecer e atuar na atenção aos sujeitos hospitalizados, considerando o grau de complexidade do “estar enfermo” do sujeito.
- VIII. Desenvolver habilidades e competências necessárias para o desenvolvimento do Exercício Profissional respeitando os valores éticos e humanísticos;
- IX. Desenvolver espírito científico a ser aplicado na e com a sociedade, cumprindo assim o dever de cidadão de contribuir na transformação da sociedade;
- X. Atuar na promoção e proteção da saúde a partir de ações voltadas a educação em saúde na e com a comunidade, família e com o sujeito individualmente.
- XI. Atuar em todas as fases evolutivas da vida, compreendendo e respeitando as respectivas características e necessidades;
- XII. Atuar na política de saúde, respeitando o contexto social, estrutural, formas de organização e o perfil epidemiológico da população;
- XIII. Realizar Planejamento estratégico para intervenção regional segundo especificidades e necessidades;
- XIV. Atuar nos Programas e Políticas de Saúde Nacionais, Estaduais e Regionais;
- XV. Desenvolver ações de gestão e gerenciamento do cuidado e dos serviços de saúde e de Enfermagem, com base em evidências científicas, princípios humanísticos e éticos-legais, no âmbito da assistência, gerencia, ensino e pesquisa visando procedimentos e práticas de qualidade e de segurança dos usuários e da equipe de enfermagem e de saúde.
- XVI. Promover a visibilidade profissional a partir das ações de Enfermagem;
- XVII. Desenvolver Educação Permanente em Saúde com a Equipe de Saúde;
- XVIII. Atuar nos diferentes cenários da prática profissional e diferentes níveis de atenção à saúde, na perspectiva da integralidade da assistência;
- XIX. Atuar de forma inter e transdisciplinar.

CAPÍTULO VI DAS ATRIBUIÇÕES

Art. 9º O Estágio Curricular Supervisionado do Curso de Graduação em Enfermagem da Univille tem as seguintes participações:

- I. Coordenador do Curso;
- II. Coordenador de Estágios do Curso;

- III. Professor Orientador de Estágio Curricular Supervisionado;
- IV. Profissional Enfermeiro Supervisor do Campo de Estágio;
- V. Estudante/Estagiário.

Art. 10. É de responsabilidade do Coordenador do Curso:

- I. Fornecer informações sobre as normativas e regulamentos de estágios da Univille, assim como supervisionar o cumprimento do PPC do Curso de Enfermagem, das ementas, objetivos, Plano de Ensino e Aprendizagem e regulamentos dos Estágios Curriculares Supervisionados;
- II. Propor e intermediar celebração de convênios entre as entidades concedentes e a Univille, juntamente com o Setor de Estágios da Instituição;
- III. Convocar e coordenar, juntamente com o Professor Orientador de Estágio Curricular Supervisionado, sempre que necessário, reuniões com o Profissional Enfermeiro Supervisor;
- IV. Discutir e aprovar, com a Univille o número de professores responsáveis por campo de estágio, de acordo com as necessidades especificadas nos critérios dos estágios conforme a matriz curricular vigente.
- V. Publicar anualmente, os editais com o cronograma das etapas do ECS.

Art. 11. É de responsabilidade do Coordenador de Estágios Supervisionados:

- I. Manter o controle de toda documentação referente aos estágios, firmados entre o estagiário, Univille e Entidade Concedente;
 - II. Organizar junto aos serviços de atenção básica, especializada e hospitalar, bem como escolas, creches e empresas, o campo de estágio para os estudantes, adequados às atividades programadas para o mesmo;
 - III. Representar o Curso de Enfermagem nas Instituições com as quais a Univille mantém Convênios para os estágios;
 - IV. Definir, planejar e avaliar os campos de estágio, juntamente com o Professores Orientadores do Estágio;
 - V. Organizar juntamente com os Professores Orientadores do Estágio Curricular Supervisionado o calendário e cronograma de estágios;
 - VI. Definir, planejar e avaliar juntamente com o Professor Responsável os campos de atividades práticas e de estágio, com anuência do Coordenador de Curso;
 - VII. Fornecer informações sobre o desenvolvimento, estrutura e organização das atividades práticas e dos estágios à Coordenação do Curso, ao Professor Responsável e aos alunos Estagiários;
 - VIII. Convocar e coordenar, juntamente com o Coordenador do Curso, sempre que necessário, as reuniões com o Professor Responsável e profissionais enfermeiros;
 - IX. Acompanhar as etapas da atividade prática e do Estágio Obrigatório, observando o que dispõe este Regulamento do Curso, a legislação vigente e as Diretrizes Curriculares Nacionais;
 - X. Manter a coordenação do Curso de Enfermagem informada acerca das avaliações e programação de atividades desenvolvidas no estágio.
- Parágrafo único – O Coordenador de Estágio do Curso poderá acumular também as funções de Professor Responsável.

Art. 12. É de responsabilidade do Professor Orientador de Estágio Curricular Supervisionado:

- I. Discutir a programação do estágio com a Coordenação do Curso de Graduação em Enfermagem e com o Coordenador de Estágio, observando sua adequação às políticas de atuação do curso, bem como sua exequibilidade;
- II. Encaminhar oficialmente, os estudantes aos respectivos campos de estágios, com a anuência do Coordenador de Curso e do Coordenador de Estágio;
- III. Fornecer informações sobre o desenvolvimento, estrutura e organização dos estágios ao Coordenador de Estágio, ao Profissional Enfermeiro Supervisor e aos estudantes Estagiários;
- IV. Convocar, sempre que necessário, reuniões com a Coordenação do Curso, Coordenador de Estágio, Profissional Enfermeiro Supervisor e com os estudantes Estagiários;
- V. Acompanhar as etapas do Estágio Curricular Supervisionado, observando o que dispõe este Regulamento do Curso, a legislação vigente e as Diretrizes Curriculares Nacionais;
- VI. Supervisionar sistematicamente, os locais de atividade dos estágios;
- VII. Orientar o estudante/estagiário e acompanhar o cumprimento das normativas e regulamentos de estágios da Univille, assim como do PPC do Curso de Enfermagem, das ementas, objetivos, Plano de Ensino e Aprendizagem e regulamentos dos Estágios Curriculares Supervisionados;
- VIII. Agir sempre à luz dos valores éticos e morais preconizados pela Univille e pelo Curso de Enfermagem;
- IX. Orientar, esclarecer, informar e exigir do estudante/estagiário a observância do cumprimento dos princípios e normas ético- profissionais, bem como daquelas estabelecidas para a realização do estágio;
- X. Participar das atividades de planejamento e avaliação estabelecidas pela Coordenação do Curso, trazendo sugestões e participando das decisões;
- XI. Realizar contato com o local de estágio antes de encaminhar os estagiários para o início das atividades;
- XII. Supervisionar as atividades desenvolvidas no estágio, individualmente ou em grupo, no próprio local do estágio, assessorando os estudantes no que se fizer necessário;
- XIII. Controlar a frequência e a carga horária dos estudantes/estagiários, informando ao professor responsável pela Coordenação de Estágio o surgimento de eventuais remanejamentos;
- XIV. Realizar semanalmente com o estudante, avaliação de seu desempenho, aproveitamento e crescimento profissional, fazendo os registros em formulário próprio;
- XV. Receber, avaliar e corrigir as atividades escritas, específicas de cada área;
- XVI. Informar e discutir com as estudantes/estagiários quando surgir dificuldades que interfira no desempenho do estágio, registrando todos os diálogos entre as partes e tendo a rubrica de ambos como confirmação deste diálogo e da ciência do estudante;
- XVII. Promover momentos de integração com os Profissionais Enfermeiros Supervisores para reflexões, discussões e avaliações dos estudantes/estagiários e do campo de estágio;
- XVIII. Orientar a elaboração de relatórios finais e o registro dos dados, verificando a

- fideldade dos dados das atividades do estágio;
- XIX.** Elaborar com os estudantes/estagiários sob sua orientação o cronograma das etapas do ECS;
- XX.** Chamar para diálogo o estudante/estagiário que não alcançou os objetivos esperados antes da publicação de sua avaliação de desempenho/nota.

Art. 13. São direitos do estudante estagiário no Estágio Curricular Supervisionado:

- I. Receber orientação formativa e informativa do Professor Orientador de Estágio supervisionado referente às áreas pertinentes;
- II. Receber orientação por parte da Coordenação do Curso de Enfermagem, quanto às suas solicitações legais e regulamentares, desde que viáveis e compatíveis com as finalidades das Atividades ou do estágio;
- III. Promover, quando devidamente autorizadas pelos órgãos competentes, atividades ligadas aos interesses do estágio e da comunidade universitária;
- IV. Colaborar para o aprimoramento dos estágios nas diferentes áreas de atuação;
- V. Recorrer ao professor responsável em primeira instância, sempre que surgirem dificuldades, dúvidas, irregularidades no desenvolvimento dos estágios;
- VI. Recorrer ao professor Coordenador de Estágios Supervisionado sempre que surgirem dificuldades que não tenham sido resolvidas pelo Professor Orientador de Estágio ou pelo enfermeiro local (quando couber).

Art. 14. São deveres do estudante estagiário:

- I. Estar matriculado nos Estágios Curriculares Supervisionados correspondente;
- II. Tomar conhecimento das diretrizes do Estágio Curricular Supervisionado da Univille e da sua sistemática, bem como deste regulamento específico do curso;
- III. Fazer a opção pelo campo de estágio conforme as disponibilidades apresentadas pelo curso;
- IV. Nortear suas ações de acordo com os princípios e valores que regem a universidade e o curso de Enfermagem;
- V. Empenhar-se no aproveitamento máximo do ensino;
- VI. Desenvolver pesquisas bibliográficas e leituras complementares que se fizerem necessárias ao Estágio;
- VII. Elaborar plano de Atividades de Estágio, relatório final e/ou parcial, Sistematização da Assistência de Enfermagem e quaisquer outras atividades descritivas, de acordo com as normas e prazos estabelecidos pelo professor responsável.
- VIII. Participar das atividades didático pedagógicas promovidas pelas Unidades de Estágio, como apresentação de casos clínicos, seminários e palestras, em conformidade com o número de vagas disponibilizadas para estagiários pela Coordenação de Estágios.
- IX. Comparecer assiduamente a todas as Atividades previstas para o Estágio;
- X. Avisar com antecedência ao professor orientador do Estágio (e ao supervisor local), quando houver necessidade de faltar ou atrasar-se às atividades ou ao estágio, submetendo-se às normas da Univille vigentes quanto à recuperação;
- XI. Zelar rigorosamente pelo material/equipamento disponível no local de

- desenvolvimento do campo de Estágio;
- XII.** Evitar falar alto ou discutir sob qualquer pretexto nas dependências do local dos Estágios.
 - XIII.** Manter total sigilo de assuntos referentes as Atividades do seu estágio, não sendo conduta ética adequada a inobservância desta condição;
 - XIV.** Respeitar a individualidade e a dignidade, de cada pessoa assistida, independentemente de seu grupo social, etnia, nacionalidade e convicção religiosa, política ou filosófica.
 - XV.** Manusear prontuários do paciente dentro do estrito interesse da assistência, observados os preceitos de organização e ética;
 - XVI.** Evitar aglomerado de estudantes nos corredores ou salas de enfermagem;
 - XVII.** Assinar o Termo de Compromisso para Realização do Estágio;
 - XVIII.** Identificar-se na recepção, devidamente uniformizado e com crachá (de responsabilidade do curso) certificado/validado pela Coordenação de Estágios da Univille;
 - XIX.** Utilizar para os Estágios em instituições Hospitalares uniforme, em conformidade com a rotina de cada unidade, em absoluta condição de higiene e limpeza, composto pelas seguintes características: Roupa branca (calça comprida e blusa preferencialmente sem decotes); Sapato branco fechado (calçados fechados e preferencialmente baixos);
 - XX.** Utilizar para os Estágios em Atenção Básica uniforme, em conformidade com a rotina de cada unidade, em absoluta condição de higiene e limpeza, composto pelas seguintes características: Calça jeans e camiseta (calça comprida e blusa preferencialmente sem decotes); Sapato fechado (calçados fechados e preferencialmente baixos);
 - XXI.** Atentar para uso do jaleco contendo o nome e logotipo da Instituição de Ensino, juntamente com o termo “estagiário”, sendo que o jaleco deverá permanecer fechado (na altura do joelho) e deve ter mangas compridas;
 - XXII.** Permanecer com crachá de identificação, em local visível, durante todo o período de permanência do Estágio;
 - XXIII.** Evitar utilizar adornos (brincos grandes e/ou compridos ou acessórios que possam causar problemas aos movimentos ou interferir em equipamentos);
 - XXIV.** Zelar pela higiene pessoal, cabelos longos devem estar presos, preferir unhas curtas e evitar unhas pintadas de cores escuras;
 - XXV.** Prezar pelas normas de biossegurança e os princípios estabelecidos pela Comissão de Controle de Infecção Hospitalar das instituições de Estágio;
 - XXVI.** Desenvolver, obrigatoriamente, as atividades planejadas pela Fundação Educacional da Região De Joinville – FURJ/Univille e descritas no Termo de Compromisso de Estágio, sob supervisão presencial do respectivo professor supervisor de estágio nos setores estabelecidos para estágio curricular supervisionado;
 - XXVII.** Cumprir carga horária de estágio pré-determinada pelo professor supervisor de, no máximo, 40 (quarenta) horas semanais, a ser distribuída em até 05 (oito) horas diárias, devendo ser realizada dentro do período das 07h às 12h, sempre em compatibilidade com o horário escolar e com o funcionamento da Unidade de Estágio;
 - XXVIII.** Permanecer nas dependências da Unidade de Estágio somente com a presença do professor supervisor de estágios, não sendo permitida sua permanência fora do horário de estágio.
 - XXIX.** Em caso de Acidente de Trabalho, comunicar imediatamente o respectivo

Professor Supervisor de Estágios e a chefia do setor, para preenchimento da ficha de notificação de acidente e encaminhamento para a Comissão de Controle de Infecção Hospitalar (CCIH) para os procedimentos de controle laboratorial;

XXX. Cumprir 100% da carga horária dos Estágios Curriculares Supervisionados.

§ 1º. O custo de confecção dos crachás de identificação do estudante será de responsabilidade do Curso de Enfermagem;

§ 2º. Os estagiários dos cursos da área de saúde deverão adquirir e utilizar preferencialmente o material de trabalho de uso e propriedade pessoais: termômetro, estetoscópio, esfigmomanômetro, tesoura, caneta, fita métrica, lanterna e caderneta para anotações, para prática diária nos estágios, realizando assepsia adequada entre um atendimento e outro;

CAPÍTULO VII

METODOLOGIA

Art. 15. Os Estágios Curriculares Supervisionados serão realizados atendendo a Lei nº 11.788/2008 e demais legislações em vigor.

§ 1º O Estágio curricular supervisionado será realizado com supervisão do professor orientador de estágio da Univille e do supervisor enfermeiro das unidades que tenham condições de proporcionar experiências práticas na linha da formação (avaliado pela coordenação do curso de enfermagem), devendo o estudante estar apto ao estágio.

§ 2º A proporcionalidade do número de estagiários por área de atividade será segundo a natureza da atividade exercida:

- I. Assistência Mínima/autocuidado até 10 (dez) estudantes por supervisor;
- II. Assistência Intermediária até 8 (oito) estudantes por supervisor;
- III. Assistência semi-intensiva até 6 (seis) estudantes por supervisor;
- IV. Assistência Intensiva até 5 (cinco) estudantes por supervisor.

CAPÍTULO VIII

DAS ETAPAS E DO LOCAL

Art. 16. As áreas para realização de estágio curricular supervisionado estão definidas no capítulo II deste Regulamento.

Art. 17. As atividades de estágio curricular supervisionado serão realizadas em instituições públicas e/ou privadas devidamente conveniadas e autorizadas pela Central de Relacionamento com o Estudante da Univille.

Art. 18. A avaliação do campo de estágio será realizada pela coordenação do curso em parceria com a Central de Relacionamento com o Estudante da Univille.

Art. 19. Os estudantes poderão realizar os estágios curriculares supervisionados nos locais estabelecidos pela Univille.

CAPÍTULO VIII

DO DESENVOLVIMENTO

Art. 20. Os estudantes, além da supervisão do Orientador de Estágio, terão a supervisão de um enfermeiro no seu local de estágio.

Art. 21. Ao término de cada estágio curricular supervisionado o estudante apresentará o relatório das atividades conforme alinhado com o supervisor, podendo ser estudo de caso (sistematização da assistência de enfermagem), relato de caso, portfólio e/ou diário de campo.

Art. 22. Será utilizada a Metodologia da Problematização como mediadora do processo ensino-aprendizagem, com a utilização de estudos de caso quando pertinente.

§ 1º. A Metodologia da Problematização tem uma orientação geral como todo método, caminhando por etapas distintas e encadeadas a partir de um problema detectado na realidade.

§ 2º. Constitui-se uma verdadeira metodologia, entendida como um conjunto de métodos, técnicas, procedimentos ou atividades intencionalmente selecionados e organizados em cada etapa, de acordo com a natureza do problema em estudo e as

condições gerais dos participantes.

§ 3º. Volta-se para a realização do propósito maior que é preparar o estudante/ser humano para tomar consciência de seu mundo e atuar intencionalmente para transformá-lo, sempre para melhor, para um mundo e uma sociedade que permitam uma vida mais digna para o próprio homem. (BERBEL, 1998);

§ 3º A Metodologia de Problematização está estruturada em cinco etapas e desenvolvem a partir da realidade ou um recorte da realidade:

- I. Observação da realidade;
- II. postos-chave;
- III. teorização;
- IV. hipóteses de solução;
- V. aplicação a realidade (prática).

Art. 23. Será utilizada a Sistematização da Assistência de Enfermagem, com base no Processo de Enfermagem para nortear as avaliações e aprovações do estágio, nos campos de internação (adulto, infantil e ginecologia/obstetricia) e unidade de terapia intensiva (adulto, pediátrica e neonatal).

§ 1º A Sistematização da Assistência de Enfermagem (SAE) configura-se como uma metodologia para organizar e sistematizar o cuidado, com base nos princípios do método científico.

§ 2º. Tem como objetivos identificar as situações de saúde-doença e as necessidades de cuidados de enfermagem, bem como subsidiar as intervenções de promoção, prevenção, recuperação e reabilitação da saúde do indivíduo, família e comunidade (TRUPPEL, 2009).

§ 3º Segundo a Resolução COFEN 358/2009, o Processo de Enfermagem se organiza em 5 etapas:

- I. Coleta de Dados de Enfermagem (ou Histórico de Enfermagem);
- II. Diagnóstico de Enfermagem;
- III. Planejamento de Enfermagem;
- IV. Implementação e;
- V. Avaliação de Enfermagem.

§ 4º Poderão ser necessárias adequações no processo avaliativo do Estágio Curricular Obrigatório Supervisionado em Saúde Coletiva, relacionado a diretrizes e normativas vigentes no Sistema Único de Saúde.

CAPÍTULO IX DA AVALIAÇÃO

Art. 24. Os critérios a serem avaliados serão:

- I. Aspectos Cognitivos;
- II. Aspectos comportamentais (atitudes);
- III. Aspectos técnicos (habilidades).

Art. 25. As avaliações serão divididas em:

- I. Metodologia da Problematização: Apresentação de casos clínicos, nos campos de internação (adulto, infantil e ginecologia/obstetricia) e unidade de terapia intensiva (adulto, pediátrica e neonatal) e/ou.
- II. Relatório de atividades diário ou por campo: Descrição das atividades desenvolvidas, levantamento das características positivas e negativas (quando aplicável) e conteúdo científico sobre alguma temática pertinente ao cuidado de enfermagem observado no campo e/ou;
- III. Para os campos de internação (adulto, infantil e ginecologia/obstetricia) e unidade de terapia intensiva (adulto, pediátrica e neonatal), será confeccionado a SAE a ser apresentada e/ou entregue no final do campo e/ou
- IV. Reunião Científica: avaliação dos critérios, dos relatórios realizadose estabelecimento de metas de desenvolvimento do estudante pelo professor responsável.
- V. Nos campos de saúde coletiva, ocorrerão a avaliação teórica (portfólio que possui valor avaliativo de 2,0 pontos) e a avaliação prática (com chek-list, perfazendo 8,0 pontos). As notas da prática são atribuídas pelos enfermeiros supervisores (preenchimento do check-list) e a nota teórica está relacionada as entregas pelos acadêmicos, conforme cronograma prévio.

Art. 26. Todas as solicitações de avaliação escritas para o estágio curricular supervisionada serão de acordo com as normas da ABNT.

CAPÍTULO X DA FREQUÊNCIA

Art. 27. O estágio curricular supervisionado deverá ter por parte do estudante 100% de presença, incorrendo este, caso não cumprido, a reprovação.

Parágrafo único. As reposições somente serão autorizadas pela coordenação do curso, quando comprovadas por alguns dos motivos descritos na legislação que trata do afastamento discente descritos a seguir:

- I. aluna gestante (Lei nº 6.202/75);
- II. estudante portador de afecções (Decreto-Lei nº 1.044/69);
- III. estudante convocado para manobras militares (Lei nº 4.375/64).

Art. 28. É vedado para o estágio curricular supervisionado solicitação de atividade em regime domiciliar.

CAPÍTULO XI

DA ATRIBUIÇÃO DAS NOTAS

Art. 29. O estudante deverá atingir a média final igual ou superior a 7,0 em cada área do estágio curricular supervisionado para ser aprovado.

Art. 30. Nos casos de reprovação o estudante deverá solicitar nova matrícula e iniciar o estágio curricular supervisionado em data e local estabelecida pela Coordenação do Curso de Enfermagem da Univille.

Art. 31. Estará impedido de colar grau o estudante que não tenha cumprido com aprovação todos os estágios curriculares supervisionados do curso.

CAPÍTULO XII

DAS DISPOSIÇÕES FINAIS

Art. 32. Não haverá nenhum vínculo empregatício do estudante com a instituição onde for realizada a atividade de estágio curricular supervisionado, atendida as disposições legais.

Art. 33. Os casos omissos neste Regulamento serão resolvidos pela Coordenação do Curso de Graduação em Enfermagem da Univille, de acordo com a legislação em vigor.

Art. 34. Este regulamento entra em vigor na data de sua aprovação perante o Conselho Universitário.

Aprovado pelo Conselho Universitário em 20 de maio de 2021 com alterações aprovadas em 08/08/2024.